

NOTAS DE ESTUDIOS DEL BCRP

No. 70 – 27 de noviembre de 2013

OPERACIONES DEL SECTOR PÚBLICO NO FINANCIERO: OCTUBRE 2013^{1/}

1. En octubre, el sector público no financiero registró un déficit de S/. 462 millones, mayor en S/. 367 millones al observado en el mismo mes de 2012. En el mes se registró un crecimiento de los ingresos corrientes del gobierno general de 5,1 por ciento, y un aumento de los gastos no financieros del gobierno general de 8,7 por ciento.

Cuadro N° 1
OPERACIONES DEL SECTOR PÚBLICO NO FINANCIERO ^{1/}
(Millones de nuevos soles)

| | OCTUBRE | | | ENERO - OCTUBRE | | |
|--|--------------|--------------|--------------|-----------------|---------------|-------------|
| | 2012 | 2013 | Var. % real | 2012 | 2013 | Var. % real |
| 1. Ingresos corrientes del gobierno general | 9 087 | 9 839 | 5,1 | 94 392 | 99 904 | 3,0 |
| a. Ingresos tributarios | 7 041 | 7 643 | 5,3 | 71 554 | 75 357 | 2,5 |
| Nacional | 6 917 | 7 506 | 5,3 | 69 882 | 73 412 | 2,2 |
| Local | 124 | 137 | 7,1 | 1 673 | 1 945 | 13,2 |
| b. Ingresos no tributarios | 2 046 | 2 196 | 4,2 | 22 837 | 24 547 | 4,6 |
| Nacional | 1 810 | 1 942 | 4,1 | 19 749 | 21 529 | 6,1 |
| Regional | 43 | 45 | 2,3 | 801 | 674 | -18,1 |
| Local | 193 | 209 | 5,2 | 2 287 | 2 345 | -0,2 |
| 2. Gastos no financieros del gobierno general | 8 921 | 9 991 | 8,7 | 71 596 | 82 348 | 11,9 |
| a. Corriente | 5 894 | 6 639 | 9,3 | 52 161 | 58 914 | 9,9 |
| b. Capital | 3 027 | 3 352 | 7,5 | 19 435 | 23 433 | 17,3 |
| <i>del cual: Formación Bruta de Capital</i> | 2 867 | 3 137 | 6,2 | 18 239 | 21 686 | 15,7 |
| 3. Otros ^{2/} | 121 | -15 | | 1 451 | 1 057 | |
| 4. Resultado Primario | 287 | -167 | | 24 247 | 18 613 | |
| 5. Intereses | 383 | 295 | -25,2 | 4 932 | 5 457 | 7,6 |
| 6. Resultado Económico | -95 | -462 | | 19 315 | 13 156 | |

1/ Preliminar.

2/ Incluye ingresos de capital del Gobierno General y resultado primario de empresas estatales.

Fuente: MEF, BN, Sunat, EsSalud, sociedades de beneficencia pública y empresas estatales.

2. El resultado económico del sector público no financiero acumulado en los últimos 12 meses a octubre fue equivalente a 0,9 por ciento del PBI, menor al acumulado en el mes anterior (1,0 por ciento). Los ingresos corrientes del gobierno general pasaron de 21,5 a 21,6 por ciento, en tanto que los gastos no financieros aumentaron de 19,6 a 19,7 por ciento.

^{1/} Informe elaborado por Jhordano Aguilar, Soyer Hilario, Alberto Palacios, Jesús Robles, Raúl Salas y Jorge Zavala del Departamento de Estadísticas Fiscales.

NOTAS DE ESTUDIOS DEL BCRP

No. 70 – 27 de noviembre de 2013



Gráfico N° 1 Resultado económico del sector público no financiero

(Acumulado últimos doce meses - porcentaje del PBI)



Gráfico N° 2 Ingresos corrientes del gobierno general

(Acumulado últimos doce meses - porcentaje del PBI)



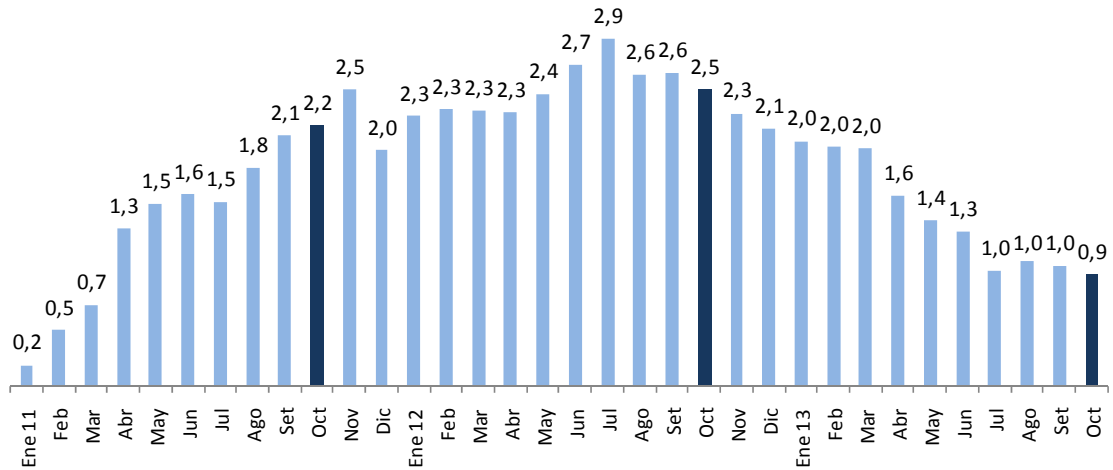

Gráfico N° 3 Gasto no financiero del gobierno general

(Acumulado últimos doce meses - porcentaje del PBI)

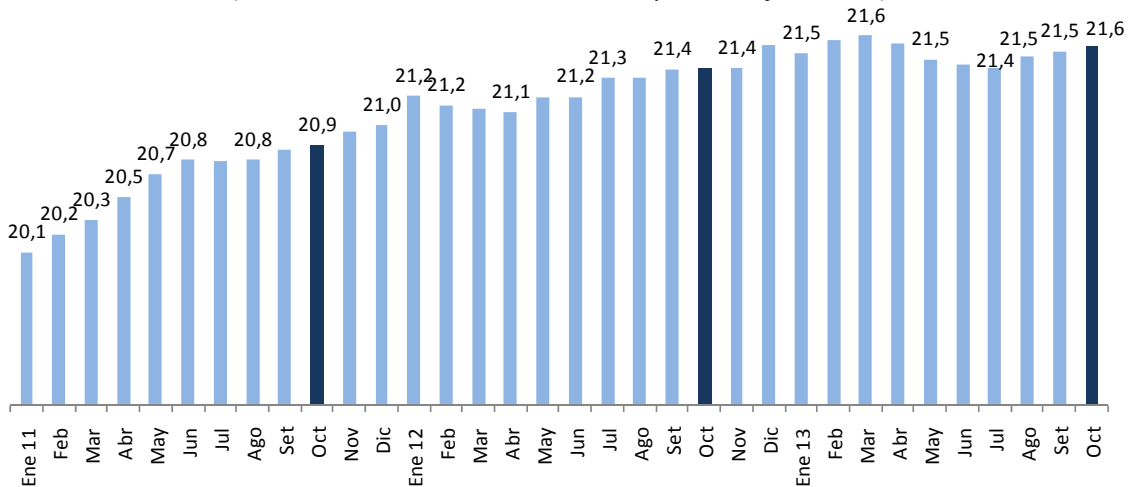
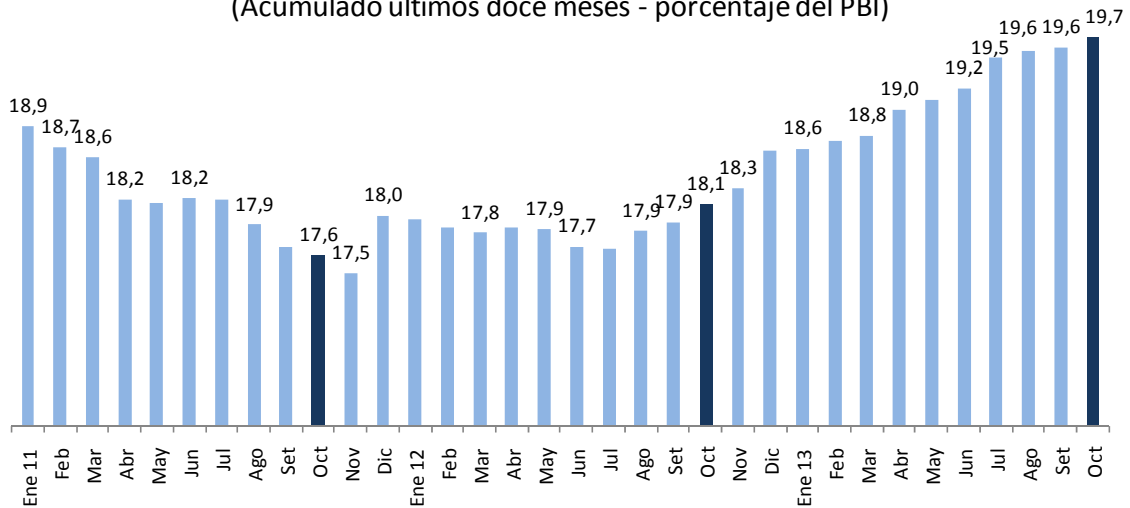

I. INGRESOS

3. **Los ingresos corrientes del gobierno general** de octubre sumaron S/. 9 839 millones, monto superior en S/. 752 millones al de similar mes del año anterior. Esta variación representa un crecimiento de 5,1 por ciento y acumula un aumento de 3,0 por ciento en el periodo enero-octubre. Los ingresos tributarios fueron superiores en 5,3 por ciento y los no tributarios en 4,2 por ciento.

Gráfico N° 4 Ingresos tributarios del Gobierno Nacional

(Variación porcentual real 12 meses)

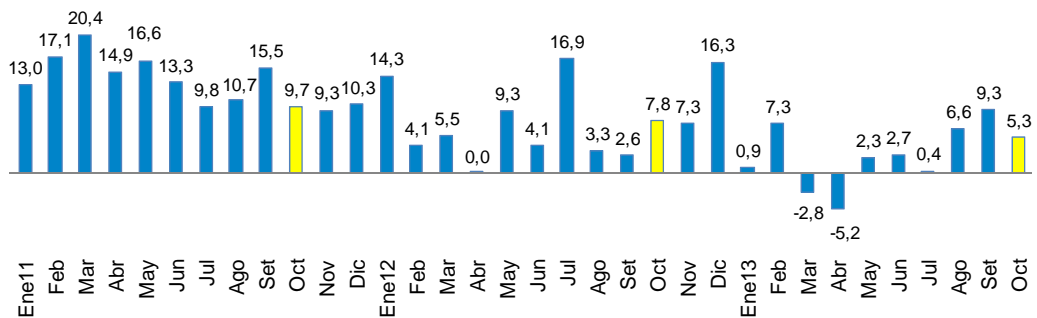

NOTAS DE ESTUDIOS DEL BCRP

No. 70 – 27 de noviembre de 2013

Cuadro N° 2
INGRESOS CORRIENTES DEL GOBIERNO GENERAL
(Millones de nuevos soles)

| | OCTUBRE | | | ENERO - OCTUBRE | | |
|-----------------------------------|--------------|--------------|-------------|-----------------|---------------|-------------|
| | 2012 | 2013 | Var. % real | 2012 | 2013 | Var. % real |
| INGRESOS CORRIENTES (a+b) | 9 087 | 9 839 | 5,1 | 94 392 | 99 904 | 3,0 |
| a. TRIBUTARIOS | 7 041 | 7 643 | 5,3 | 71 554 | 75 357 | 2,5 |
| - GOBIERNO NACIONAL | 6 917 | 7 506 | 5,3 | 69 882 | 73 412 | 2,2 |
| 1. Renta | 2 749 | 2 786 | -1,6 | 31 633 | 30 729 | -5,5 |
| - Personas Naturales | 716 | 793 | 7,4 | 7 678 | 8 638 | 9,5 |
| - Personas Jurídicas | 1 942 | 1 911 | -4,5 | 19 333 | 18 866 | -5,0 |
| - Regularización | 90 | 83 | -10,9 | 4 622 | 3 224 | -32,0 |
| 2. Importaciones | 145 | 183 | 22,0 | 1 252 | 1 411 | 9,5 |
| 3. IGV | 3 925 | 4 207 | 4,0 | 36 615 | 39 581 | 5,1 |
| - Interno | 2 115 | 2 257 | 3,5 | 20 209 | 22 287 | 7,3 |
| - Importaciones | 1 810 | 1 950 | 4,6 | 16 406 | 17 294 | 2,5 |
| 4. ISC | 385 | 386 | -2,8 | 4 063 | 4 565 | 9,3 |
| - Combustibles | 167 | 138 | -19,7 | 1 780 | 2 130 | 16,6 |
| - Otros | 219 | 248 | 10,1 | 2 283 | 2 435 | 3,7 |
| 5. Otros | 544 | 809 | 44,2 | 5 267 | 6 758 | 24,7 |
| - ITAN | 229 | 260 | 10,3 | 1 977 | 2 257 | 11,1 |
| - Traslado de detracciones | 99 | 300 | 192,7 | 643 | 1 878 | 183,7 |
| - Multas | 54 | 69 | 24,3 | 840 | 783 | -9,6 |
| - IEM | 0 | 0 | - | 353 | 252 | -30,5 |
| - Otros ^{1/} | 162 | 179 | 7,6 | 1 454 | 1 588 | 6,3 |
| 6. Devoluciones (-) | 831 | 864 | 0,9 | 8 948 | 9 632 | 4,7 |
| - GOBIERNOS LOCALES ^{2/} | 124 | 137 | 7,1 | 1 673 | 1 945 | 13,2 |
| b. NO TRIBUTARIOS | 2 046 | 2 196 | 4,2 | 22 837 | 24 547 | 4,6 |
| - Gobierno Nacional | 1 810 | 1 942 | 4,1 | 19 749 | 21 529 | 6,1 |
| - Gobiernos Regionales | 43 | 45 | 2,3 | 801 | 674 | -18,1 |
| - Gobiernos Locales | 193 | 209 | 5,2 | 2 287 | 2 345 | -0,2 |

Nota:

| | | | | | | |
|-------------------|-------|-------|-----|--------|--------|-----|
| Tributos internos | 5 679 | 6 104 | 4,3 | 60 150 | 63 052 | 2,0 |
| Tributos externos | 2 069 | 2 266 | 6,3 | 18 680 | 19 991 | 4,1 |

1/ Fraccionamiento tributario, rodaje, casinos y tragamonedas, ITF, RUS y otros.

2/ Predial, alcabala, impuesto al patrimonio vehicular, impuesto a las máquinas tragamonedas y otros.

Gráfico N° 5

Ingresos Tributarios del gobierno nacional

(Var. % real desestacionalizada anualizada del trimestre móvil)

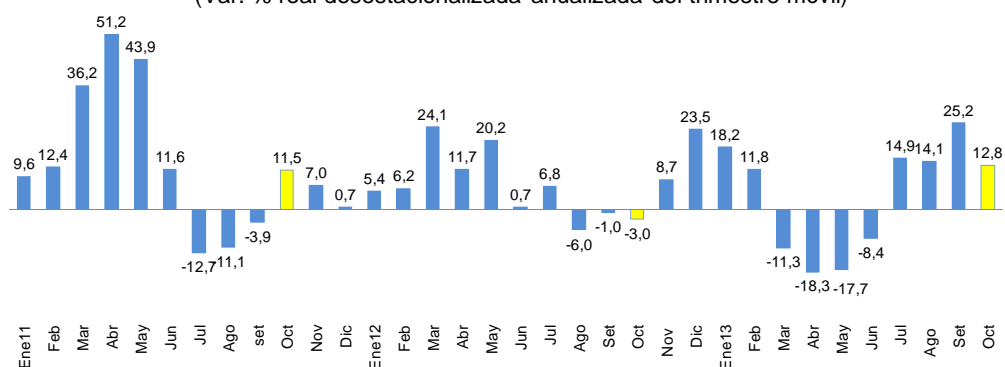

NOTAS DE ESTUDIOS DEL BCRP

No. 70 – 27 de noviembre de 2013

I.1. GOBIERNO NACIONAL

- Los ingresos tributarios del gobierno nacional aumentaron en 5,3 por ciento reflejando el incremento del IGV y del traslado de detracciones. Los tributos internos aumentaron 4,3 por ciento, en tanto que los externos lo hicieron en 6,3 por ciento.
- La recaudación por el Impuesto a la Renta fue S/. 2 786 millones, menor en 1,6 por ciento respecto a octubre de 2012. De manera similar a meses anteriores se tuvo un crecimiento de las rentas de personas naturales de 7,4 por ciento, y una caída en las rentas de personas jurídicas de 4,5 por ciento.

Gráfico N° 6
Impuesto a la renta
(Variación porcentual real 12 meses)

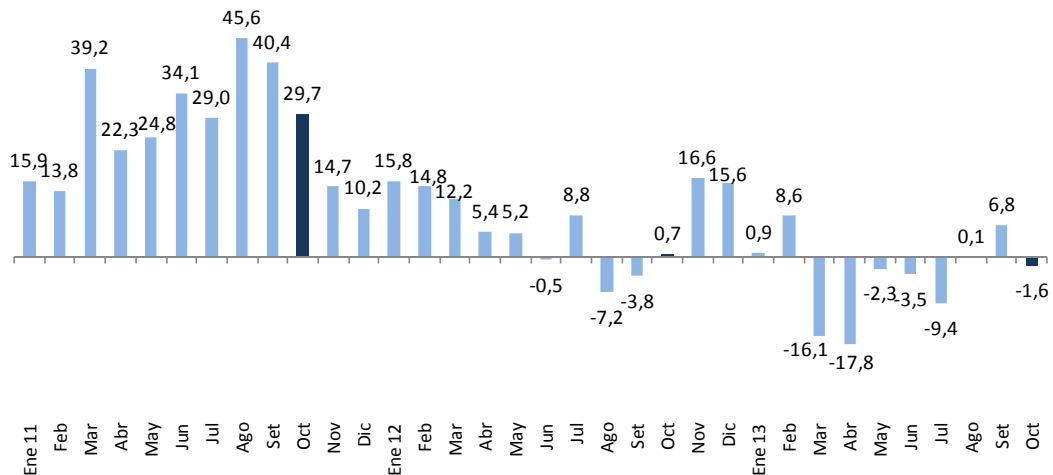

La disminución en la recaudación del impuesto a la renta responde a los menores pagos de renta de tercera categoría en 7,4 por ciento. Este resultado adverso fue compensado por el crecimiento de las rentas de los trabajadores, tanto dependientes (quinta categoría), como independientes (cuarta categoría), los cuales crecieron 5,6 por ciento y 18,1 por ciento, respectivamente. Adicionalmente también se tuvo crecimientos en las rentas de primera y segunda categoría de 21,5 y 9,9 por ciento, respectivamente.

La disminución en los pagos a cuenta de tercera categoría responde a los realizados por el sector minero, los cuales fueron inferiores en 33,3 por ciento. En este rubro se vienen registrado variaciones negativas desde noviembre de 2012. Al mes de octubre la caída en la recaudación de este sector acumula una variación negativa de 46,7 por ciento.

NOTAS DE ESTUDIOS DEL BCRP

No. 70 – 27 de noviembre de 2013

Cuadro N° 3
IMPUESTO A LA RENTA POR CATEGORÍAS
(Millones de nuevos soles)

| | OCTUBRE | | | ENERO - OCTUBRE | | |
|-------------------|--------------|--------------|-------------|-----------------|---------------|-------------|
| | 2012 | 2013 | Var.%real | 2012 | 2013 | Var.%real |
| TOTAL | 2 749 | 2 786 | -1,6 | 31 633 | 30 729 | -5,5 |
| Primera Categoría | 22 | 27 | 21,5 | 200 | 254 | 23,7 |
| Segunda Categoría | 74 | 83 | 9,9 | 987 | 1 112 | 9,7 |
| Tercera Categoría | 1 754 | 1 673 | -7,4 | 17 079 | 16 366 | -6,7 |
| Cuarta Categoría | 50 | 61 | 18,1 | 530 | 617 | 13,2 |
| Quinta Categoría | 571 | 621 | 5,6 | 5 961 | 6 655 | 8,6 |
| No Domiciliados | 150 | 204 | 31,6 | 1 891 | 2 136 | 9,9 |
| Regularización | 90 | 83 | -10,9 | 4 622 | 3 224 | -32,0 |
| Otros | 38 | 34 | -12,3 | 363 | 364 | -2,4 |

Fuente: Sunat

Cuadro N° 4
PAGOS A CUENTA DEL IMPUESTO A LA RENTA DE TERCERA CATEGORÍA 1/
(Millones de nuevos soles)

| | OCTUBRE | | | ENERO - OCTUBRE | | |
|--------------------|--------------|--------------|-------------|-----------------|---------------|-------------|
| | 2012 | 2013 | Var.%real | 2012 | 2013 | Var.%real |
| TOTAL | 1 754 | 1 673 | -7,4 | 17 079 | 16 366 | -6,7 |
| Otros servicios 2/ | 614 | 625 | -1,3 | 5 702 | 6 284 | 7,2 |
| Comercio | 268 | 275 | -0,7 | 2 391 | 2 859 | 16,4 |
| Minería | 412 | 283 | -33,3 | 4 533 | 2 484 | -46,7 |
| Manufactura | 228 | 230 | -1,9 | 2 198 | 2 212 | -2,0 |
| Hidrocarburos | 154 | 161 | 1,4 | 1 456 | 1 578 | 5,5 |
| Construcción | 72 | 92 | 22,7 | 696 | 859 | 20,0 |
| Pesca | 2 | 3 | 44,3 | 76 | 50 | -35,1 |
| Agropecuario 3/ | 3 | 4 | 44,3 | 28 | 39 | 36,1 |

1/ No incluye regularización por impuesto a la renta.

2/ Incluye intermediación financiera, turismo y hotelería, transportes, generación de energía eléctrica y agua, telecomunicaciones, actividades inmobiliarias, empresariales y de alquiler, entre otros.

3/ Incluye actividades agrícolas, pecuarias y de silvicultura.

Fuente: Sunat

6. **En octubre se recaudaron S/. 4 207 millones por IGV**, monto mayor en 4,0 por ciento respecto a similar mes del año anterior, crecimiento que es resultado tanto del incremento del IGV interno (3,5 por ciento) como del IGV externo (4,6 por ciento).

NOTAS DE ESTUDIOS DEL BCRP

No. 70 – 27 de noviembre de 2013

Gráfico N° 7

Impuesto General a las Ventas (Variación porcentual real 12 meses)

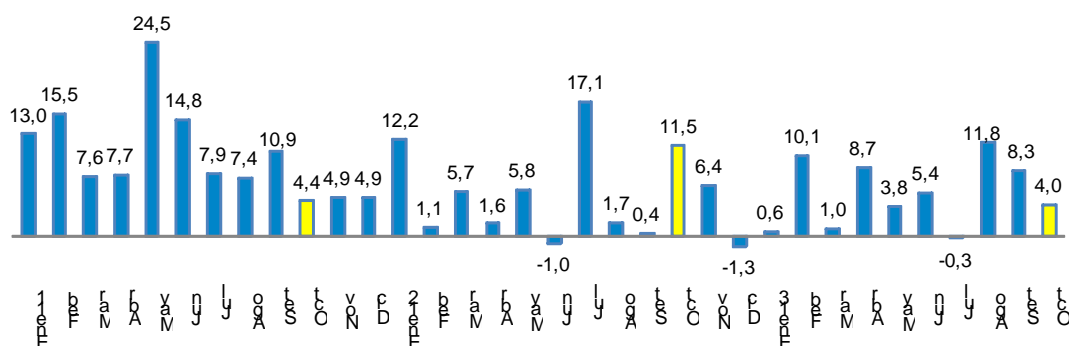

7. La recaudación del ISC de octubre totalizó S/. 386 millones, menor en 2,8 por ciento respecto a octubre de 2012. Este resultado se debe a una menor recaudación del ISC interno (7,4 por ciento). El ISC acumula a octubre un crecimiento de 9,3 por ciento, como consecuencia de un incremento del componente interno en 4,7 por ciento y del componente externo en 25,4 por ciento.

Cuadro N° 5

IMPUESTO SELECTIVO AL CONSUMO

(Millones de nuevos soles)

| | OCTUBRE | | | ENERO - OCTUBRE | | |
|-------------------------|------------|------------|--------------|-----------------|--------------|-------------|
| | 2012 | 2013 | Var.%real | 2012 | 2013 | Var.%real |
| ISC TOTAL | 385 | 386 | -2,8 | 4 063 | 4 565 | 9,3 |
| Combustibles | 167 | 138 | -19,7 | 1 780 | 2 130 | 16,6 |
| Interno | 96 | 63 | -36,1 | 1 201 | 1 336 | 8,3 |
| Importado | 70 | 74 | 2,8 | 578 | 795 | 33,8 |
| Otros | 219 | 248 | 10,1 | 2 283 | 2 435 | 3,7 |
| Cervezas | 138 | 153 | 8,1 | 1 480 | 1 566 | 2,9 |
| Gaseosas y agua mineral | 33 | 33 | -2,4 | 372 | 355 | -7,0 |
| Bienes importados | 36 | 45 | 22,6 | 333 | 380 | 10,8 |
| Otros 1/ | 12 | 17 | 29,5 | 98 | 134 | 32,7 |
| NOTA | | | | | | |
| Internos | 279 | 266 | -7,4 | 3 151 | 3 390 | 4,7 |
| Externos | 106 | 120 | 9,5 | 912 | 1 174 | 25,4 |

1/ Licores, cigarrillos, vehículos, casinos de juego, juegos de azar y apuestas, loterías, bingos, rifas y eventos hípicas.

Fuente: Sunat.

8. En octubre, los aranceles a la importación crecieron 22,0 por ciento, continuando con la tendencia registrada en los meses previos. Este crecimiento responde a la mayor importación de bienes de consumo; adicionalmente, se registraron ingresos por sobretasa arancelaria del orden de S/. 30 millones.

NOTAS DE ESTUDIOS DEL BCRP

No. 70 – 27 de noviembre de 2013

Gráfico N° 8
Impuesto a las Importaciones
 (Variación porcentual real 12 meses)

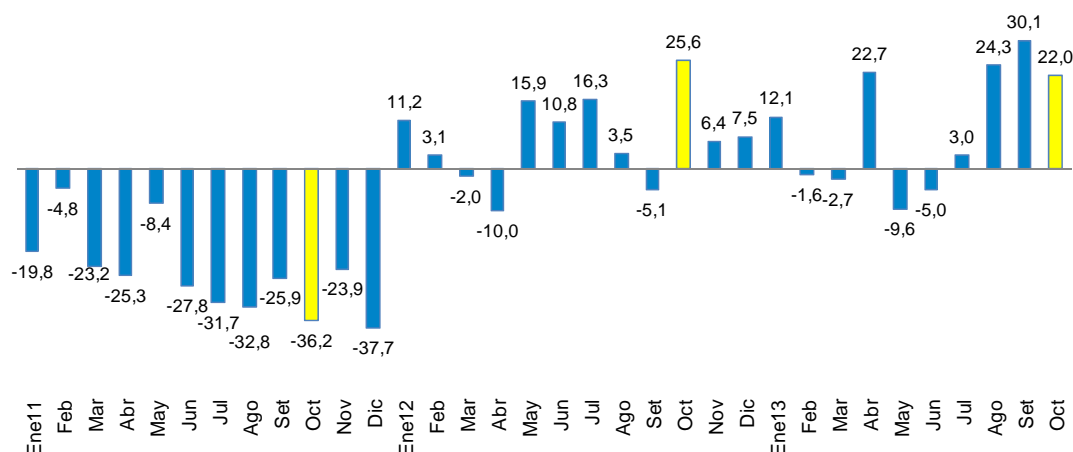

9. **Los otros ingresos tributarios crecieron 44,2 por ciento en octubre**, por la mayor recaudación del traslado de cuentas (192,7 por ciento) y el ITAN (10,3 por ciento). En el caso del traslado de cuentas, el crecimiento desde noviembre de 2012 coincide con la incorporación al sistema de detracciones de los espectáculos públicos y de la venta de oro exonerado del IGV.

Cuadro N° 6
OTROS INGRESOS TRIBUTARIOS
 (Millones de nuevos soles)

| | OCTUBRE | | | ENERO - OCTUBRE | | |
|---------------------------------|------------|------------|-------------|-----------------|--------------|-------------|
| | 2012 | 2013 | Var.%real | 2012 | 2013 | Var.%real |
| TOTAL | 544 | 809 | 44,2 | 5 267 | 6 758 | 24,7 |
| ITAN | 229 | 260 | 10,3 | 1 977 | 2 257 | 11,1 |
| Traslado de detracciones | 99 | 300 | 192,7 | 643 | 1 878 | 183,7 |
| Multas | 54 | 69 | 24,3 | 840 | 783 | -9,6 |
| Amnistía y regularización | 80 | 87 | 5,5 | 658 | 731 | 8,1 |
| Impuesto al Rodaje | 27 | 28 | 1,0 | 273 | 276 | -1,7 |
| Impuesto Especial al la Minería | 0 | 0 | - | 353 | 252 | -30,5 |
| Casinos y tragamonedas | 20 | 26 | 30,1 | 180 | 223 | 20,8 |
| RUS | 11 | 12 | 6,7 | 110 | 122 | 8,2 |
| ITF | 10 | 12 | 8,4 | 103 | 110 | 4,4 |
| Otros | 13 | 14 | 1,0 | 130 | 125 | -6,4 |

Fuente: Sunat

10. **Las devoluciones del mes de octubre ascendieron a S/. 864 millones**, lo que implica un crecimiento de 0,9 por ciento respecto a octubre de 2012. Las devoluciones acumuladas a octubre suman S/. 9 632 millones, las cuales son mayores en 4,7 por ciento a lo registrado en similar periodo del año anterior.

NOTAS DE ESTUDIOS DEL BCRP

No. 70 – 27 de noviembre de 2013



Gráfico N° 9
Devoluciones
(Millones de nuevos soles)

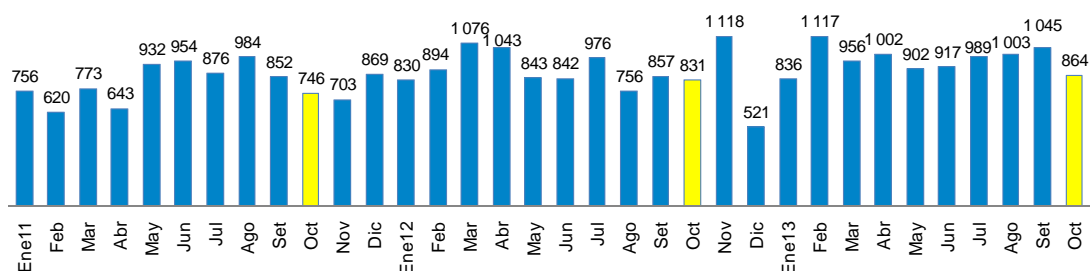

11. Los ingresos no tributarios del gobierno nacional de octubre fueron **S/. 1 942 millones**, mayor en 4,1 por ciento respecto al mismo mes del año anterior. La mayor recaudación del mes responde a las contribuciones sociales (4,5 por ciento), así como al crecimiento de los recursos propios (7,7 por ciento).

Cuadro N° 7
INGRESOS NO TRIBUTARIOS DEL GOBIERNO NACIONAL
(Millones de nuevos soles)

| | OCTUBRE | | | ENERO - OCTUBRE | | |
|-----------------------------------|--------------|--------------|------------|-----------------|---------------|------------|
| | 2012 | 2013 | Var.%real | 2012 | 2013 | Var.%real |
| INGRESOS NO TRIBUTARIOS | 1 810 | 1 942 | 4,1 | 19 749 | 21 529 | 6,1 |
| Contribuciones Sociales | 917 | 988 | 4,5 | 8 475 | 9 524 | 9,4 |
| Recursos Propios y Transferencias | 313 | 347 | 7,7 | 3 538 | 4 051 | 11,4 |
| Canon Petrolero y Gasífero 1/ | 235 | 252 | 4,1 | 2 442 | 2 494 | -0,6 |
| Regalías Petroleras y Gasíferas | 199 | 185 | -9,9 | 1 918 | 1 956 | -0,8 |
| Gravamen Especial a la Minería | 0 | 0 | - | 721 | 620 | -16,1 |
| Regalías Mineras | 2 | 2 | 13,5 | 457 | 390 | -17,0 |
| Otros | 144 | 168 | 13,1 | 2 198 | 2 493 | 10,5 |

1/ Porcentaje del valor de la producción por el derecho a explotar recursos naturales redistribuidos a las regiones.
Fuente: Sunat, Perupetro, EsSalud, ONP y MEF

I.2 GOBIERNOS REGIONALES

12. Los ingresos de los gobiernos regionales (**S/. 1 859 millones**) aumentaron en **S/. 284 millones (14,6 por ciento)**, principalmente por las mayores transferencias corrientes por Recursos Ordinarios del gobierno nacional (S/. 121 millones). En lo que va del año, los ingresos totales aumentaron 12,6 por ciento en términos reales, tanto por las mayores transferencias corrientes (S/. 1 882 millones), cuanto por las de capital (S/. 644 millones).

NOTAS DE ESTUDIOS DEL BCRP

No. 70 – 27 de noviembre de 2013

Cuadro N° 8

INGRESOS DE LOS GOBIERNOS REGIONALES

(Millones de nuevos soles)

| | OCTUBRE | | | ENERO - OCTUBRE | | |
|--------------------------------|--------------|--------------|-------------|-----------------|---------------|-------------|
| | 2012 | 2013 | Var. % real | 2012 | 2013 | Var. % real |
| INGRESOS TOTALES (a+b) | 1 575 | 1 859 | 14,6 | 15 203 | 17 602 | 12,6 |
| a. INGRESOS CORRIENTES | 1 217 | 1 470 | 17,3 | 12 783 | 14 538 | 10,6 |
| 1. No tributarios | 43 | 45 | 2,3 | 801 | 674 | -18,1 |
| 2. Transferencias | 1 174 | 1 425 | 17,8 | 11 982 | 13 864 | 12,5 |
| - Recursos ordinarios | 962 | 1 083 | 9,3 | 9 308 | 10 594 | 10,7 |
| - Canon minero ^{1/} | 0 | 0 | - | 1 025 | 763 | -27,8 |
| - Canon gasífero | 36 | 50 | 32,5 | 392 | 402 | -0,4 |
| - Canon y sobrecanon petrolero | 34 | 66 | 91,8 | 361 | 372 | 0,2 |
| - Renta de aduanas | 17 | 18 | 5,4 | 158 | 164 | 0,7 |
| - Otros | 126 | 208 | 60,6 | 738 | 1 570 | 106,8 |
| b. INGRESOS DE CAPITAL | 358 | 389 | 5,3 | 2 420 | 3 064 | 23,3 |

1/ No incluye las transferencias correspondientes a universidades nacionales.

Fuente: MEF

I.3 GOBIERNOS LOCALES

13. Los ingresos de los gobiernos locales (S/. 1 408 millones) registraron una disminución real de 19,5 por ciento, reflejo de las menores transferencias de capital (S/. 371 millones), debido a que los recursos del Plan de Incentivos a la Mejora de la Gestión y Modernización Municipal (PI) se transfirieron en octubre del año pasado, en tanto que el correspondiente a la evaluación del mes de julio aún no se ha efectuado.

En octubre se transfirieron del Fondo para la Inclusión Económica en Zonas Rurales (FONIE, creado por Ley 29951) S/. 40 millones, destinados a la ejecución de proyectos de infraestructura de agua y saneamiento, electrificación, telecomunicaciones y caminos vecinales, en los distritos que se encuentran en los quintiles I y II de pobreza y que cuentan con más del 50 por ciento de hogares en proceso de inclusión conforme a lo determinado por el Ministerio de Desarrollo e Inclusión Social (MIDIS), así como en la zona del Valle de los Ríos Apurímac, Ene y Mantaro (VRAEM), Alto Huallaga y en las zonas de frontera.

En lo que va del año, los ingresos municipales disminuyeron 1,5 por ciento en términos reales, principalmente por las menores transferencias corrientes por canon minero.

NOTAS DE ESTUDIOS DEL BCRP

No. 70 – 27 de noviembre de 2013

Cuadro N° 9

INGRESOS DE LOS GOBIERNOS LOCALES

(Millones de nuevos soles)

| | OCTUBRE | | | ENERO - OCTUBRE | | |
|-------------------------------|--------------|--------------|--------------|-----------------|---------------|-------------|
| | 2012 | 2013 | Var. % real | 2012 | 2013 | Var. % real |
| INGRESOS TOTALES (a+b) | 1 698 | 1 408 | -19,5 | 20 386 | 20 645 | -1,5 |
| a. INGRESOS CORRIENTES | 1 067 | 1 149 | 4,5 | 14 677 | 14 482 | -4,1 |
| 1. Tributarios | 124 | 137 | 7,1 | 1 673 | 1 945 | 13,2 |
| 2. No tributarios | 193 | 209 | 5,2 | 2 287 | 2 345 | -0,2 |
| 3. Transferencias | 750 | 803 | 3,9 | 10 717 | 10 192 | -7,6 |
| - Canon | 212 | 279 | 28,1 | 6 093 | 5 251 | -16,4 |
| <i>Del cual: Canon Minero</i> | 0 | 0 | - | 3 843 | 2 863 | -27,8 |
| <i>Canon Petrolero</i> | 64 | 119 | 80,9 | 652 | 655 | -2,4 |
| - Foncomun | 349 | 377 | 4,7 | 3 418 | 3 662 | 4,1 |
| - Otros | 189 | 147 | -24,7 | 1 207 | 1 280 | 3,1 |
| b. INGRESOS DE CAPITAL | 631 | 260 | -60,1 | 5 709 | 6 163 | 5,1 |

Fuente: MEF

II. GASTOS

14. Los gastos no financieros del gobierno general (S/. 9 991 millones) registraron en **octubre** un crecimiento real de 8,7 por ciento, lo que reflejó los mayores gastos de las regiones (14,1 por ciento), del gobierno nacional (8,6 por ciento) y de los municipios (4,4 por ciento).

En el **acumulado a octubre**, los gastos no financieros crecieron 11,9 por ciento respecto a similar periodo de 2012, con variaciones positivas en los tres niveles de gobierno (12,2 por ciento del gobierno nacional, 13,3 por ciento de los gobiernos regionales y 9,7 por ciento de los gobiernos locales).

NOTAS DE ESTUDIOS DEL BCRP

No. 70 – 27 de noviembre de 2013

Cuadro N° 10
GASTO NO FINANCIERO DEL GOBIERNO GENERAL
(Millones de nuevos soles)

| | OCTUBRE | | | ENERO - OCTUBRE | | |
|--|--------------|--------------|-------------|-----------------|---------------|-------------|
| | 2012 | 2013 | Var. % real | 2012 | 2013 | Var. % real |
| I. GASTOS CORRIENTES | 5 894 | 6 639 | 9,3 | 52 161 | 58 914 | 9,9 |
| <i>Gobierno Nacional</i> | 3 976 | 4 504 | 9,9 | 34 219 | 38 991 | 10,8 |
| <i>Gobiernos Regionales</i> | 1 104 | 1 249 | 9,8 | 10 444 | 11 860 | 10,5 |
| <i>Gobiernos Locales</i> | 814 | 886 | 5,7 | 7 498 | 8 064 | 4,6 |
| Remuneraciones | 1 965 | 2 322 | 14,7 | 19 823 | 23 410 | 14,9 |
| <i>Gobierno Nacional</i> | 1 172 | 1 395 | 15,5 | 11 850 | 14 282 | 17,3 |
| <i>Gobiernos Regionales</i> | 647 | 776 | 16,3 | 6 517 | 7 564 | 12,9 |
| <i>Gobiernos Locales</i> | 145 | 151 | 1,1 | 1 456 | 1 564 | 4,5 |
| Bienes y servicios 1/ | 2 424 | 2 684 | 7,5 | 20 336 | 22 475 | 7,5 |
| <i>Gobierno Nacional</i> | 1 563 | 1 755 | 8,9 | 12 999 | 14 438 | 8,0 |
| <i>Gobiernos Regionales</i> | 293 | 299 | -0,7 | 2 251 | 2 508 | 8,4 |
| <i>Gobiernos Locales</i> | 568 | 630 | 7,6 | 5 086 | 5 529 | 5,8 |
| Transferencias 2/ | 1 505 | 1 634 | 5,4 | 12 002 | 13 029 | 5,6 |
| <i>Gobierno Nacional</i> | 1 241 | 1 355 | 6,0 | 9 370 | 10 271 | 6,6 |
| <i>Gobiernos Regionales</i> | 164 | 174 | 2,9 | 1 675 | 1 788 | 3,9 |
| <i>Gobiernos Locales</i> | 100 | 105 | 2,0 | 957 | 971 | -1,3 |
| II. GASTO DE CAPITAL | 3 027 | 3 352 | 7,5 | 19 435 | 23 433 | 17,3 |
| <i>Gobierno Nacional</i> | 1 117 | 1 196 | 4,0 | 6 628 | 8 136 | 19,4 |
| <i>Gobiernos Regionales</i> | 632 | 792 | 21,6 | 4 319 | 5 330 | 20,1 |
| <i>Gobiernos Locales</i> | 1 279 | 1 364 | 3,5 | 8 488 | 9 967 | 14,2 |
| Formación bruta de capital | 2 867 | 3 137 | 6,2 | 18 239 | 21 686 | 15,7 |
| <i>Gobierno Nacional</i> | 972 | 998 | -0,4 | 5 605 | 6 640 | 15,3 |
| <i>Gobiernos Regionales</i> | 632 | 785 | 20,6 | 4 277 | 5 241 | 19,2 |
| <i>Gobiernos Locales</i> | 1 263 | 1 354 | 4,0 | 8 357 | 9 805 | 14,1 |
| Otros gastos de capital 2/ | 160 | 215 | 30,7 | 1 196 | 1 747 | 42,0 |
| III. GASTO NO FINANCIERO TOTAL (I + II) | 8 921 | 9 991 | 8,7 | 71 596 | 82 348 | 11,9 |
| <i>Gobierno Nacional</i> | 5 093 | 5 700 | 8,6 | 40 847 | 47 127 | 12,2 |
| <i>Gobiernos Regionales</i> | 1 735 | 2 040 | 14,1 | 14 762 | 17 189 | 13,3 |
| <i>Gobiernos Locales</i> | 2 092 | 2 250 | 4,4 | 15 987 | 18 031 | 9,7 |

1/ Neto de comisiones y de transferencias intergubernamentales.

2/ Incluye el pago de pensiones y transferencia corrientes al sector privado

Fuente: MEF

NOTAS DE ESTUDIOS DEL BCRP

No. 70 – 27 de noviembre de 2013



Gráfico N° 10
Gasto no financiero del gobierno general por nivel de gobierno
 (Variación porcentual real)



Gráfico N° 11
Gasto no financiero del gobierno general
 (Variación porcentual real 12 meses)



NOTAS DE ESTUDIOS DEL BCRP

No. 70 – 27 de noviembre de 2013

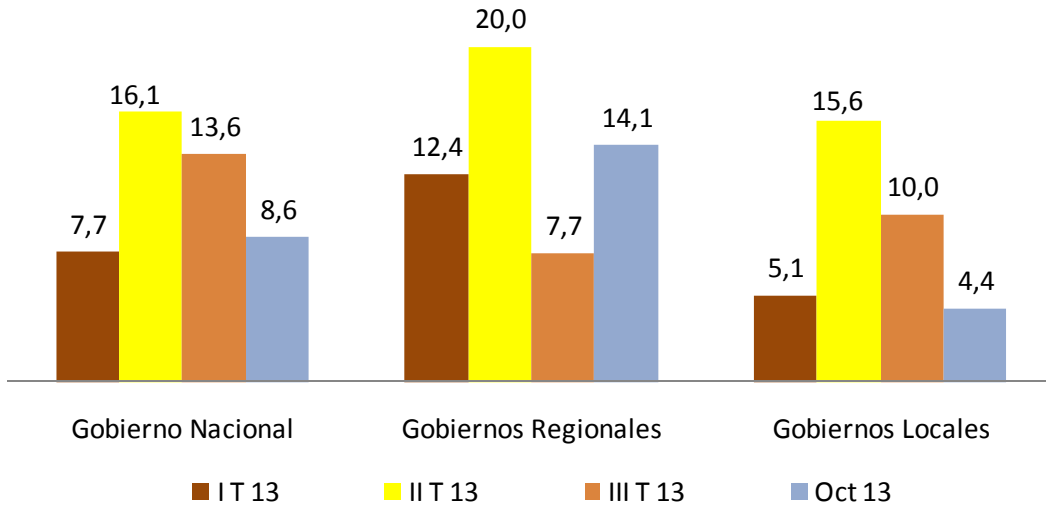
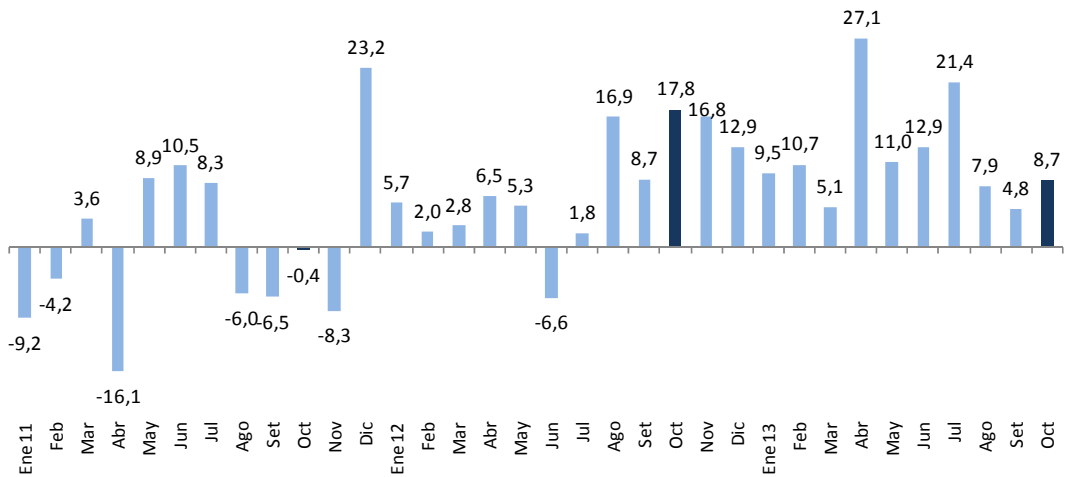

Gráfico N° 12

Gasto corriente del gobierno general

(Variación porcentual real 12 meses)



Gráfico N° 13

Gasto de capital del gobierno general

(Variación porcentual real 12 meses)

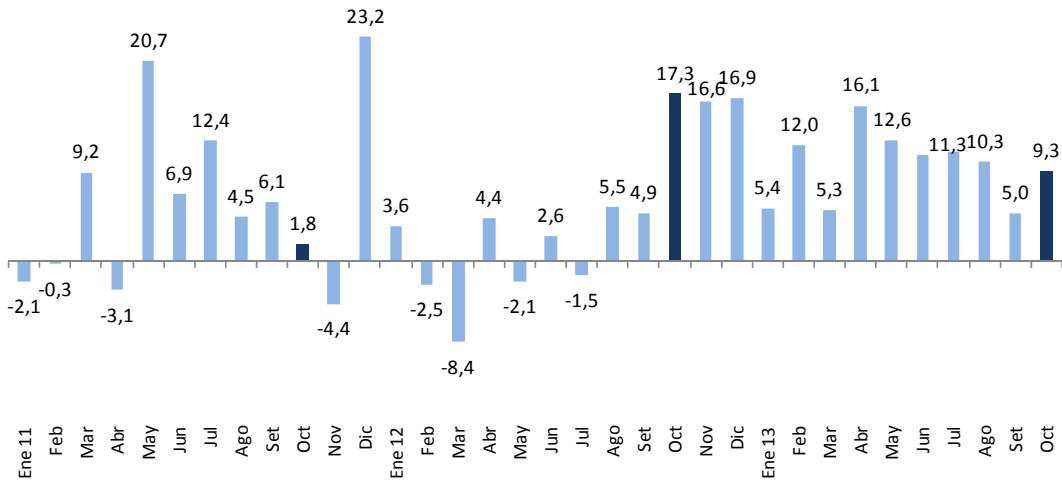
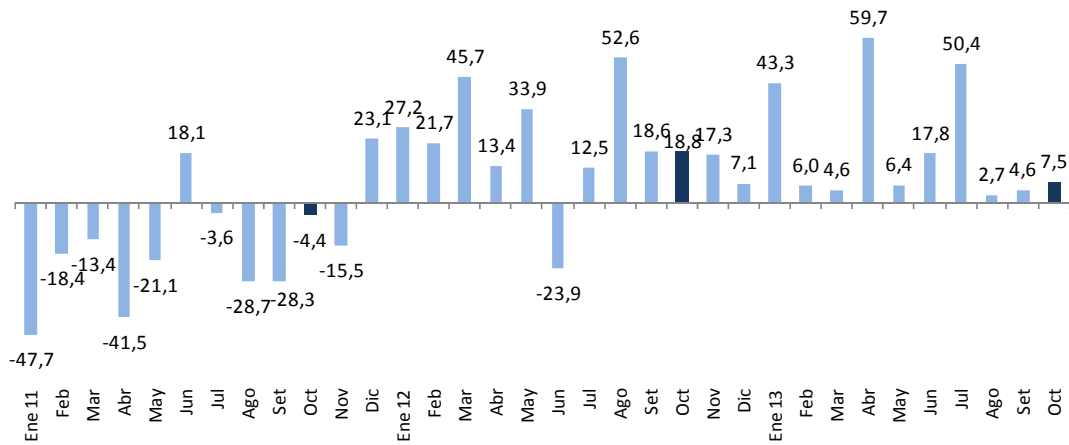

NOTAS DE ESTUDIOS DEL BCRP

No. 70 – 27 de noviembre de 2013

II.1 GOBIERNO NACIONAL

15. **El gasto no financiero del gobierno nacional -neto de transferencias a gobiernos subnacionales- (S/. 5 700 millones) aumentó 8,6 por ciento en octubre.** Este incremento se obtiene como consecuencia del aumento en el gasto corriente en 9,9 por ciento y el gasto de capital en 4,0 por ciento.

Gráfico N° 14

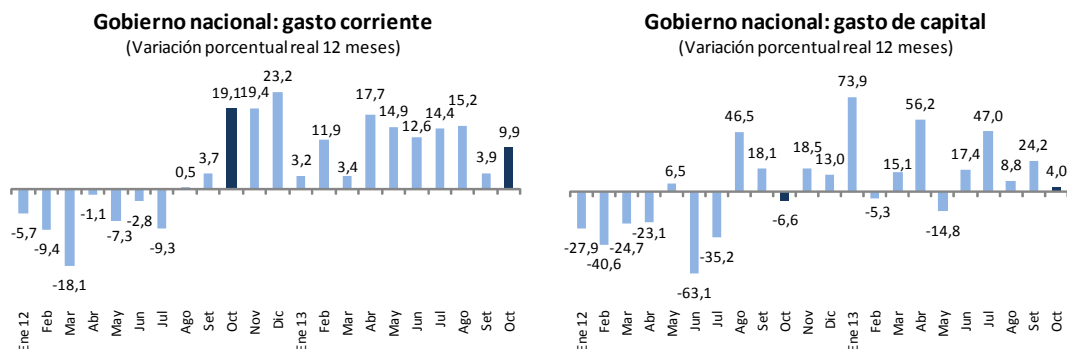

16. **Las remuneraciones (S/. 1 395 millones) aumentaron 15,5 por ciento respecto a las de octubre del año pasado,** por el incremento en los sectores Defensa e Interior en aplicación de la nueva estructura remunerativa para el personal militar de las fuerzas armadas y de la Policía Nacional del Perú vigente desde diciembre de 2012 (Decreto Legislativo N° 1132 del 9 de diciembre de 2012). Adicionalmente, se tiene un mayor gasto en remuneraciones de los servidores del sector Educación, así como también del Ministerio de Salud, Ministerio Público, Poder Judicial, Sunat, universidades y el Congreso de la República.

17. **El gasto en bienes y servicios (S/. 1 755 millones) aumentó 8,9 por ciento respecto al de octubre del año anterior,** explicado por el mayor gasto del:

- Ministerio de Transportes y Comunicaciones (S/. 43 millones) para el mantenimiento y reparación de carreteras, principalmente por la conservación de la Carretera Ayacucho-Tambillo-Empalme PE-3S (Ocros) y Empalme PE-32 A (Chalco)-Pampa Cangallo-Carapo-Huanca Sancos-Llauta-Palpa (S/. 29 millones); de IIRSA Sur Tramo 3 (S/. 10 millones); de la Carretera Cajamarca-Celendín-Balsas-Chachapoyas y desvío Chachapoyas-Pedro Ruiz (S/. 6 millones); entre otras.
- Ministerio de Educación (S/. 28 millones) para capacitación docente y alfabetización.
- Ministerio de Agricultura (S/. 24 millones) para el manejo forestal y sostenibilidad de la producción agropecuaria.
- Oficina Nacional de Procesos Electorales –ONPE-(S/. 15 millones), para el cómputo de resultados de las Nuevas Elecciones Municipales (NEM) y Consulta Popular de Revocatoria (CPR) - Julio 2013.
- Ministerio de Economía y Finanzas (S/. 14 millones), en la contratación de servicios técnicos y profesionales (consultorías y asesorías), así como en servicios



NOTAS DE ESTUDIOS DEL BCRP

No. 70 – 27 de noviembre de 2013

de comunicación, publicidad y difusión.

- Ministerio Público (S/. 13 millones), para el desarrollo de los procesos de las fiscalías superiores y provinciales.

18. El gasto en transferencias corrientes (S/. 1 355 millones) aumentó 6,0 por ciento, principalmente por las mayores transferencias del Organismo Supervisor de la Inversión en Energía y Minería –OSINERGMIN- (S/. 118 millones) al Fondo de Inclusión Social Energético –FISE-; para el Programa Nacional de Asistencia Solidaria –Pensión 65- (S/. 73 millones); Programa Nacional de Apoyo Directo a los más Pobres (S/. 22 millones); provisión de alimentos para escolares y pre-escolares (S/. 18 millones); pago de planilla a los pensionistas del Ministerio del Interior (S/. 11 millones); servicio de atención integral de niños y niñas de entre 6 a 36 meses en situación de pobreza y pobreza extrema (S/. 11 millones).

19. El gasto en formación bruta de capital del gobierno nacional (S/. 998 millones) aumentó S/. 26 millones, lo que implicó una disminución real de 0,4 por ciento. Los ministerios de Transportes y Comunicaciones (S/. 623 millones), Agricultura (S/. 68 millones) y Vivienda y Construcción (S/. 66 millones) fueron los que aportaron los mayores montos de inversión en el mes. En el acumulado a octubre, como es usual, el Ministerio de Transportes y Comunicaciones (S/. 4 104 millones) es el pliego que aporta de manera significativa en la inversión del gobierno nacional. Los proyectos más importantes desarrollados por entidades del gobierno nacional en octubre fueron:

- Rehabilitación y Mejoramiento de la Carretera Ayacucho-Abancay (S/. 56 millones).
- Proyecto Especial Sistema Eléctrico de Transporte Masivo de Lima y Callao (S/. 42 millones).
- Creación de pool de maquinarias y equipos para la atención de emergencias, prevención y mitigación de riesgos de la infraestructura urbana, de servicios de saneamiento y viviendas en las regiones Tumbes, Piura, Lambayeque, Cajamarca, La Libertad y Ancash (S/. 39 millones).
- Rehabilitación y mejoramiento de la carretera Chongoyape – Cochabamba - Cajamarca (S/. 24 millones).
- Rehabilitación y Mejoramiento de la Carretera Camaná-Quilca-Matarani-Ilo-Tacna (S/. 22 millones).
- Rehabilitación y Mejoramiento de la Carretera Trujillo-Shirán-Huamachuco (S/. 20 millones).
- Mejora de la instrucción del personal en proceso de formación de la Marina de Guerra del Perú (S/. 17 millones).
- Rehabilitación y Mejoramiento de la Carretera Cajamarca-Celendín-Balzas (S/. 12 millones).
- Rehabilitación y Mejoramiento de la Carretera Juanjuí -Tocache (S/. 11 millones).
- Rehabilitación y Mejoramiento de la Carretera Chamaya-Jaén-San Ignacio-Río Canchis (S/. 10 millones).

NOTAS DE ESTUDIOS DEL BCRP

No. 70 – 27 de noviembre de 2013

Cuadro N° 11
INVERSIÓN DEL GOBIERNO NACIONAL
(Millones de nuevos soles)

| | OCTUBRE | | | ENERO - OCTUBRE | | |
|--|------------|------------|-----------|-----------------|--------------|--------------|
| | 2012 | 2013 | Variación | 2012 | 2013 | Variación |
| Ministerio de Transportes y Comunicaciones | 735 | 623 | -112 | 3 596 | 4 104 | 507 |
| Ministerio de Educación | 30 | 30 | 0 | 383 | 387 | 4 |
| Ministerio de Agricultura | 37 | 68 | 31 | 207 | 307 | 100 |
| Ministerio de Salud | 32 | 34 | 2 | 226 | 271 | 45 |
| Universidades | 26 | 36 | 10 | 203 | 259 | 57 |
| Ministerio de Vivienda y Construcción | 16 | 66 | 50 | 102 | 214 | 112 |
| Ministerio de Energía y Minas | 21 | 19 | -2 | 170 | 175 | 5 |
| Instituto Nacional Penitenciario | 6 | 5 | -1 | 34 | 59 | 25 |
| Resto | 69 | 116 | 47 | 684 | 866 | 182 |
| TOTAL | 972 | 998 | 26 | 5 605 | 6 640 | 1 035 |

Gráfico N° 15
Formación bruta de capital del gobierno nacional
(Variación porcentual real 12 meses)

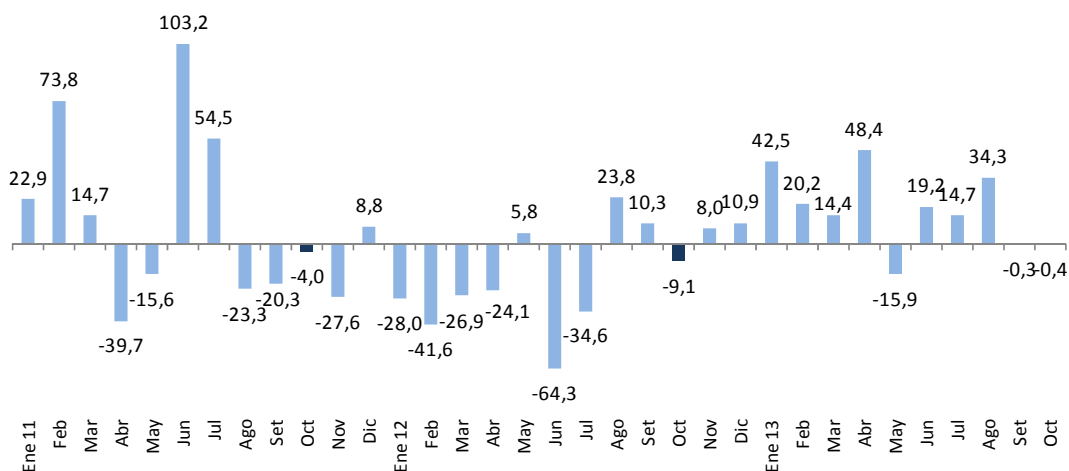

20. **Los Otros Gastos de Capital del gobierno nacional (S/. 198 millones) aumentaron en S/. 54 millones** respecto al mes de octubre del año anterior, explicado por las transferencias de capital para el Programa Acceso y Uso a la Electrificación Rural (S/. 27 millones); al desarrollo de infraestructura del Programa Nacional Cuna Más (S/. 13 millones); entre otros.

NOTAS DE ESTUDIOS DEL BCRP

No. 70 – 27 de noviembre de 2013

II.2 GOBIERNOS REGIONALES

21. Los gastos no financieros de los gobiernos regionales (S/. 2 040 millones) aumentaron en octubre 14,1 por ciento en términos reales, como consecuencia del mayor gasto de capital (21,6 por ciento), y en menor grado, por el gasto corriente (9,8 por ciento). El gasto corriente aumentó principalmente por el crecimiento del rubro de remuneraciones. El mayor gasto en remuneraciones corresponde principalmente al pago de docentes por la reforma magisterial y al personal de salud. El gasto en bienes y servicios disminuyó en 0,7 por ciento, variación que se explica por los menores montos asignados al servicio de mantenimiento, acondicionamiento y reparaciones.

Gráfico N° 16

Gasto no financiero de los gobiernos regionales (Variación porcentual real 12 meses)



Gráfico N° 17

Gobiernos regionales: gasto corriente (Variación porcentual real 12 meses)



Gobiernos regionales: gasto de capital (Variación porcentual real 12 meses)

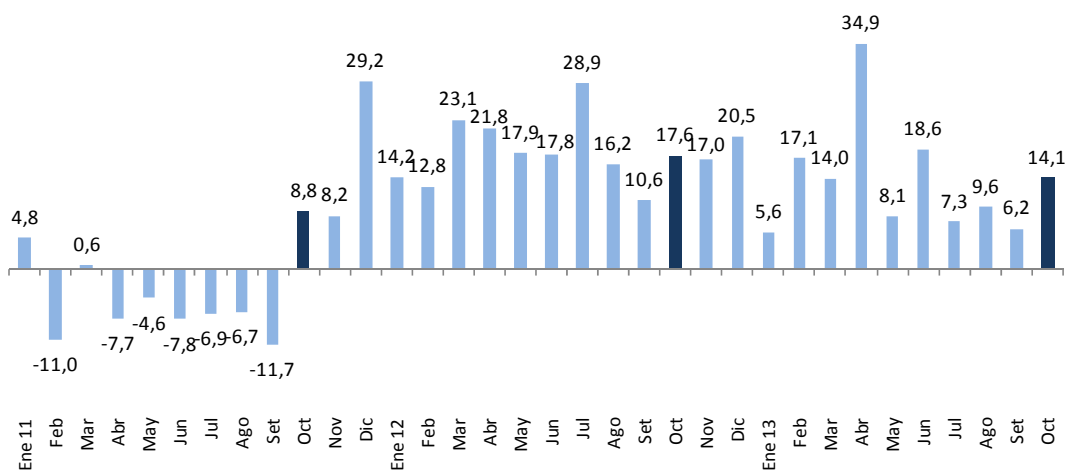
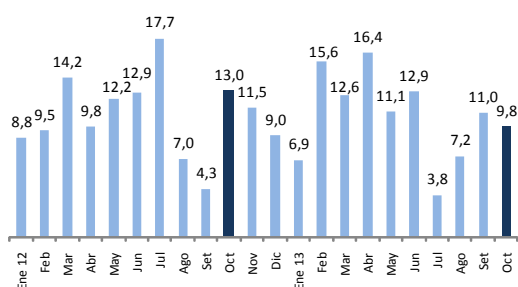
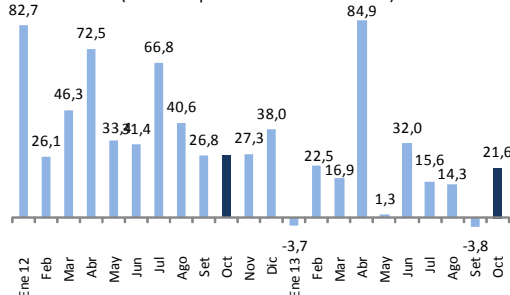

22. El gasto en formación bruta de capital de los gobiernos regionales (S/. 785 millones) aumentó S/. 153 millones lo que equivale a un aumento real de 20,6 por ciento. Los gobiernos regionales que lideraron el gasto de inversión en el mes fueron los de Arequipa (S/. 155 millones), Cusco (S/. 104 millones) y San Martín (S/. 56 millones). En el periodo enero-octubre destacaron por el monto de inversión

NOTAS DE ESTUDIOS DEL BCRP

No. 70 – 27 de noviembre de 2013

acumulado los gobiernos regionales de Cusco (S/. 605 millones), Arequipa (S/. 471 millones) y Piura (S/. 327 millones). Cabe indicar que en el acumulado a octubre es el Gobierno Regional de Cusco el que en mayor medida ha incrementado su inversión (S/. 353 millones adicionales), en tanto que el Gobierno Regional de Ancash es el que ha registrado la mayor disminución en el mismo periodo (S/. 134 millones menos).

Cuadro N° 12
INVERSIÓN DE LOS GOBIERNOS REGIONALES
(Millones de nuevos soles)

| | OCTUBRE | | | ENERO - OCTUBRE | | |
|--------------------|------------|------------|------------|-----------------|--------------|------------|
| | 2012 | 2013 | Variación | 2012 | 2013 | Variación |
| CUSCO | 42 | 104 | 62 | 252 | 605 | 353 |
| AREQUIPA | 27 | 155 | 128 | 275 | 471 | 196 |
| PIURA | 27 | 40 | 13 | 206 | 327 | 121 |
| ANCASH | 52 | 31 | -21 | 431 | 297 | -134 |
| SAN MARTÍN | 62 | 56 | -6 | 236 | 296 | 59 |
| CALLAO | 55 | 24 | -31 | 289 | 233 | -55 |
| LAMBAYEQUE | 20 | 34 | 15 | 179 | 224 | 45 |
| AYACUCHO | 22 | 46 | 25 | 149 | 221 | 72 |
| LORETO | 19 | 20 | 1 | 296 | 216 | -79 |
| PUNO | 22 | 24 | 2 | 121 | 176 | 55 |
| LIMA | 12 | 14 | 2 | 120 | 174 | 54 |
| APURÍMAC | 17 | 19 | 2 | 111 | 171 | 60 |
| PASCO | 21 | 16 | -5 | 95 | 168 | 73 |
| HUANCAVELICA | 28 | 22 | -7 | 130 | 166 | 36 |
| AMAZONAS | 12 | 23 | 11 | 125 | 160 | 34 |
| CAJAMARCA | 34 | 17 | -17 | 266 | 159 | -107 |
| UCAYALI | 18 | 14 | -4 | 86 | 154 | 68 |
| HUÁNUCO | 14 | 15 | 2 | 159 | 147 | -12 |
| JUNÍN | 31 | 15 | -16 | 129 | 146 | 17 |
| ICA | 9 | 24 | 16 | 86 | 132 | 45 |
| LA LIBERTAD | 9 | 15 | 6 | 65 | 130 | 65 |
| TACNA | 13 | 20 | 7 | 91 | 127 | 36 |
| TUMBES | 37 | 7 | -30 | 169 | 118 | -52 |
| MOQUEGUA | 13 | 16 | 3 | 78 | 113 | 35 |
| MADRE DE DIOS | 10 | 11 | 1 | 77 | 84 | 7 |
| LIMA METROPOLITANA | 8 | 3 | -5 | 55 | 27 | -28 |
| TOTAL | 632 | 785 | 153 | 4 277 | 5 241 | 964 |

23. Por funciones, la inversión de los gobiernos regionales se concentra principalmente en la función Transporte con una ejecución de S/. 1 486 millones al mes de octubre. Los recursos de los gobiernos regionales destinados a inversión se concentran en las funciones de Transporte, Educación, Salud, Agropecuaria y Saneamiento que representan el 84 por ciento de la inversión ejecutada al mes de octubre

NOTAS DE ESTUDIOS DEL BCRP

No. 70 – 27 de noviembre de 2013

Cuadro N° 13
INVERSIÓN DE LOS GOBIERNOS REGIONALES POR FUNCIÓN
(Millones de nuevos soles)

| | OCTUBRE | | | ENERO - OCTUBRE | | |
|------------------------------|------------|------------|------------|-----------------|--------------|------------|
| | 2012 | 2013 | Variación | 2012 | 2013 | Variación |
| TRANSPORTE | 197 | 236 | 39 | 1 156 | 1 486 | 329 |
| EDUCACIÓN | 119 | 104 | -15 | 833 | 870 | 37 |
| SALUD | 63 | 137 | 73 | 393 | 811 | 418 |
| AGROPECUARIA | 90 | 117 | 26 | 648 | 747 | 99 |
| SANEAMIENTO | 62 | 102 | 40 | 568 | 502 | -65 |
| PLANEAMIENTO Y GESTIÓN | 26 | 28 | 2 | 216 | 291 | 75 |
| ORDEN PÚBLICO Y SEGURIDAD | 6 | 23 | 17 | 86 | 147 | 61 |
| ENERGÍA | 25 | 7 | -18 | 168 | 107 | -61 |
| CULTURA Y DEPORTE | 10 | 10 | 0 | 63 | 96 | 34 |
| AMBIENTE | 11 | 6 | -4 | 50 | 53 | 3 |
| TURISMO | 12 | 6 | -6 | 37 | 42 | 5 |
| COMUNICACIONES | 0 | 1 | 1 | 3 | 18 | 15 |
| VIVIENDA Y DESARROLLO URBANO | 4 | 2 | -2 | 18 | 17 | -2 |
| COMERCIO | 2 | 1 | -1 | 6 | 12 | 6 |
| PROTECCIÓN SOCIAL | 2 | 1 | -1 | 12 | 11 | -1 |
| PESCA | 1 | 1 | 0 | 9 | 10 | 2 |
| JUSTICIA | 1 | 2 | 0 | 5 | 9 | 5 |
| DEFENSA Y SEGURIDAD NACIONAL | 1 | 1 | 0 | 3 | 6 | 4 |
| OTRAS | 0 | 1 | 1 | 4 | 4 | 0 |
| TOTAL | 632 | 785 | 153 | 4 277 | 5 241 | 964 |

24. Los proyectos más importantes desarrollados en este nivel de gobierno en octubre fueron:

- Instalación de la planta de tratamiento y mejoramiento del sistema de abastecimiento de agua potable y desagüe en La Joya Nueva - Arequipa (S/. 46 millones).
- Mejoramiento del Hospital Antonio Lorena nivel III Cusco (S/. 38 millones).
- Construcción de Vía Troncal Interconectora entre los distritos de Miraflores, Alto Selva Alegre, Yanahuara, Cayma y Cerro Colorado de Arequipa (S/. 37 millones).
- Proyecto Majes Siguan - II etapa (S/. 31 millones).
- Mejoramiento de la transitabilidad peatonal y vehicular de la Avenida Evitamiento de la ciudad del Cusco (S/. 27 millones).
- Ampliación y mejoramiento del sistema de agua potable y alcantarillado en los distritos de Aplao y Huancarqui de la provincia de Castilla – Arequipa (S/. 18 millones).
- Mejoramiento de la Avenida Néstor Gambetta en el Callao (S/. 15 millones).
- Rehabilitación y mejoramiento de la carretera Pomalca - Saltur - Sipán – Pampagrande (S/. 13 millones).

NOTAS DE ESTUDIOS DEL BCRP

No. 70 – 27 de noviembre de 2013

II.3 GOBIERNOS LOCALES

25. Los gastos no financieros de los gobiernos locales (S/. 2 250 millones) aumentaron 4,4 por ciento en términos reales, correspondiendo 5,7 por ciento al gasto corriente y 3,5 por ciento al gasto de capital. Destaca el crecimiento de los bienes y servicios (7,6 por ciento), lo que se explica por mayores gastos en servicios básicos de comunicaciones, publicidad y difusión, así como en servicios profesionales y técnicos y en Contratos Administrativos de Servicios (CAS).

Gráfico N° 18
Gasto no financiero de los gobiernos locales
(Variación porcentual real 12 meses)



Gráfico N° 19



26. La inversión municipal ascendió a S/. 1 354 millones, mayor en S/. 91 millones respecto a octubre del año pasado lo que representa un incremento de 4,0 por ciento en términos reales. Los gobiernos locales de los departamentos de Cusco (S/. 259 millones), Lima (S/. 126 millones) y La Libertad (S/. 122 millones) son los que contribuyen con los mayores montos de inversión en el mes. En el acumulado a octubre son los gobiernos locales de los departamentos Cusco (S/. 1 651 millones),

NOTAS DE ESTUDIOS DEL BCRP

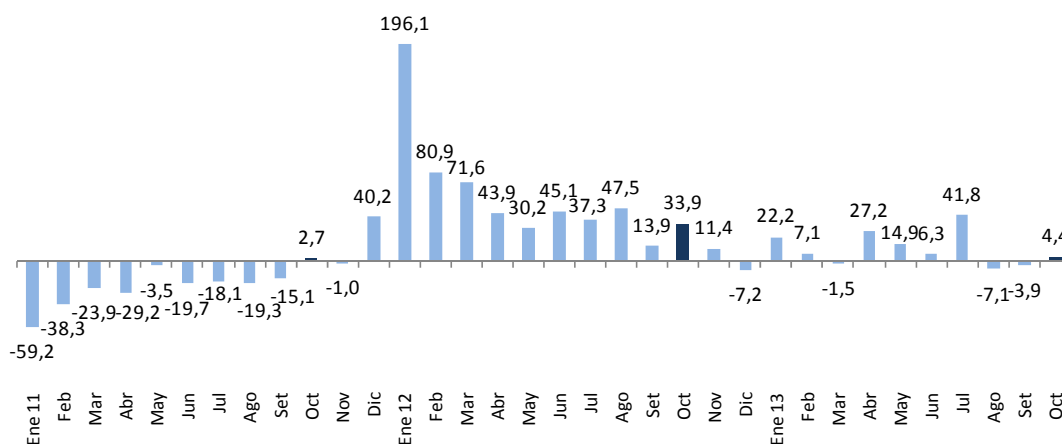
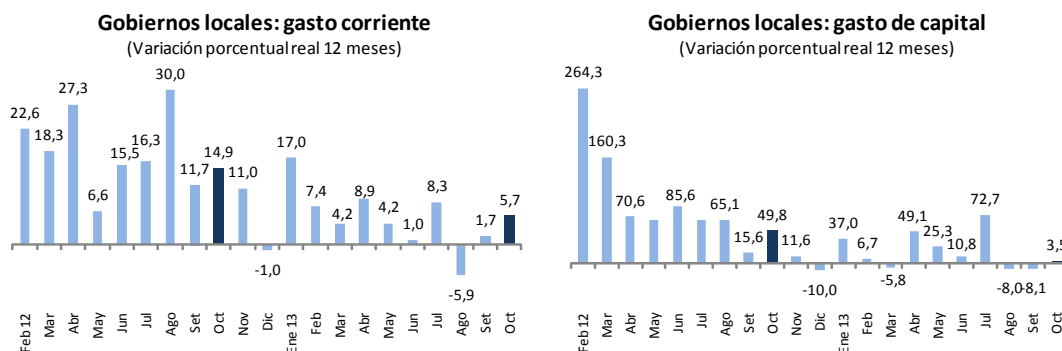
No. 70 – 27 de noviembre de 2013

Lima (S/. 1 043 millones) y Ancash (S/. 687 millones) los que vienen ejecutando los mayores montos de inversión. Cabe indicar que en el acumulado a octubre todos los gobiernos locales agrupados por departamento aumentaron su gasto en términos nominales con excepción de los departamentos de Puno y Lambayeque y la Provincia Constitucional del Callao.

Cuadro N° 14
INVERSIÓN DE LOS GOBIERNOS LOCALES
(Millones de nuevos soles)

| | OCTUBRE | | | ENERO - OCTUBRE | | |
|---------------|--------------|--------------|-----------|-----------------|--------------|--------------|
| | 2012 | 2013 | Variación | 2012 | 2013 | Variación |
| CUSCO | 195 | 259 | 64 | 1 217 | 1 651 | 434 |
| LIMA | 157 | 126 | -31 | 919 | 1 043 | 124 |
| ANCASH | 71 | 102 | 31 | 523 | 687 | 164 |
| LA LIBERTAD | 84 | 122 | 38 | 542 | 676 | 134 |
| CAJAMARCA | 100 | 77 | -23 | 608 | 625 | 17 |
| PIURA | 69 | 80 | 11 | 464 | 598 | 134 |
| AREQUIPA | 65 | 74 | 8 | 480 | 531 | 51 |
| PUNO | 71 | 62 | -8 | 444 | 432 | -12 |
| AYACUCHO | 36 | 49 | 12 | 262 | 394 | 132 |
| HUANUCO | 40 | 38 | -2 | 258 | 300 | 42 |
| JUNIN | 34 | 43 | 9 | 253 | 287 | 34 |
| TACNA | 29 | 35 | 6 | 238 | 283 | 45 |
| ICA | 29 | 29 | 0 | 279 | 283 | 4 |
| LORETO | 39 | 38 | -1 | 215 | 260 | 45 |
| HUANCAVELICA | 36 | 28 | -8 | 236 | 255 | 19 |
| MOQUEGUA | 37 | 27 | -10 | 233 | 246 | 13 |
| SAN MARTIN | 36 | 27 | -9 | 220 | 233 | 13 |
| LAMBAYEQUE | 38 | 21 | -18 | 215 | 185 | -30 |
| UCAYALI | 22 | 24 | 2 | 171 | 184 | 13 |
| APURIMAC | 21 | 35 | 14 | 146 | 176 | 30 |
| PASCO | 22 | 23 | 1 | 170 | 173 | 3 |
| TUMBES | 12 | 17 | 5 | 106 | 120 | 13 |
| AMAZONAS | 10 | 12 | 2 | 82 | 102 | 20 |
| CALLAO | 8 | 3 | -5 | 62 | 61 | -1 |
| MADRE DE DIOS | 3 | 4 | 1 | 13 | 21 | 8 |
| TOTAL | 1 263 | 1 354 | 91 | 8 357 | 9 805 | 1 448 |

27. Los recursos de los gobiernos locales destinados a inversión se concentran principalmente en las funciones de Transporte, Saneamiento, Educación, Planeamiento y Gestión y Cultura y Deporte que representan el 75 por ciento de la inversión ejecutada al mes de octubre.



NOTAS DE ESTUDIOS DEL BCRP

No. 70 – 27 de noviembre de 2013

Cuadro N° 15
INVERSIÓN DE LOS GOBIERNOS LOCALES POR FUNCIÓN
(Millones de nuevos soles)

| | OCTUBRE | | | ENERO - OCTUBRE | | |
|------------------------------|--------------|--------------|-----------|-----------------|--------------|--------------|
| | 2012 | 2013 | Variación | 2012 | 2013 | Variación |
| TRANSPORTE | 407 | 388 | -18 | 2 469 | 2 824 | 355 |
| SANEAMIENTO | 241 | 225 | -16 | 1 695 | 1 596 | -99 |
| EDUCACIÓN | 140 | 169 | 29 | 824 | 1 292 | 468 |
| PLANEAMIENTO Y GESTIÓN | 117 | 131 | 14 | 865 | 955 | 89 |
| CULTURA Y DEPORTE | 67 | 100 | 33 | 476 | 679 | 204 |
| AGROPECUARIA | 81 | 75 | -7 | 566 | 641 | 75 |
| VIVIENDA Y DESARROLLO URBANO | 58 | 68 | 10 | 301 | 409 | 108 |
| AMBIENTE | 37 | 50 | 13 | 334 | 383 | 49 |
| ORDEN PÚBLICO Y SEGURIDAD | 25 | 40 | 15 | 177 | 277 | 100 |
| SALUD | 24 | 32 | 7 | 184 | 206 | 22 |
| PROTECCIÓN SOCIAL | 20 | 22 | 2 | 132 | 160 | 28 |
| ENERGÍA | 21 | 17 | -4 | 145 | 159 | 14 |
| COMERCIO | 15 | 24 | 9 | 117 | 124 | 8 |
| TURISMO | 6 | 6 | 1 | 43 | 43 | 1 |
| COMUNICACIONES | 1 | 3 | 2 | 14 | 17 | 3 |
| TRABAJO | 0 | 1 | 1 | 0 | 15 | 15 |
| INDUSTRIA | 1 | 2 | 1 | 6 | 14 | 7 |
| OTRAS | 1 | 1 | 0 | 9 | 10 | 2 |
| TOTAL | 1 263 | 1 354 | 91 | 8 357 | 9 805 | 1 448 |

Por proyectos, los más importantes ejecutados por los gobiernos locales en octubre fueron:

- Mejoramiento del Complejo Deportivo Chicago del Barrio Chicago distrito de Trujillo la Libertad (S/. 19 millones).
- Instalación de un centro de transferencia tecnológica para la prestación de servicios de apoyo al desarrollo productivo del distrito de Santa Ana, provincia de la Convención – Cusco (S/. 12 millones)
- Ampliación y remodelación del Gran Mercado Mayorista de Lima en el distrito de Santa Anita, Lima (S/. 10 millones).
- Recuperación de los servicios ambientales mediante la instalación de un sistema forestal y conservación de suelos en el ámbito del distrito de San Marcos – Ancash (S/. 7 millones).
- Mejoramiento y ampliación de la capacidad resolutive y operativa del servicio de equipo mecánico de la Municipalidad Distrital de Curahuasi, Abancay – Apurímac (S/. 7 millones).

Departamento de Estadísticas Fiscales
Subgerencia de Estadísticas Macroeconómicas
Gerencia de Información y Análisis Económico
27 de noviembre de 2013