

Anexo

Encuesta de expectativas del sector construcción: III Trimestre 2013

Durante el mes de setiembre, se realizó una encuesta al sector construcción. Los resultados revelan las perspectivas positivas del sector para los próximos meses.

1. El índice de la situación actual del negocio se ubicó en 58 puntos, mayor en 10 puntos al trimestre anterior. Ello refleja que las empresas del sector construcción retornan a una situación favorable respecto al trimestre anterior.

Gráfico 13

SITUACIÓN ACTUAL DEL NEGOCIO

¿Cómo considera Ud. la situación actual de su negocio?

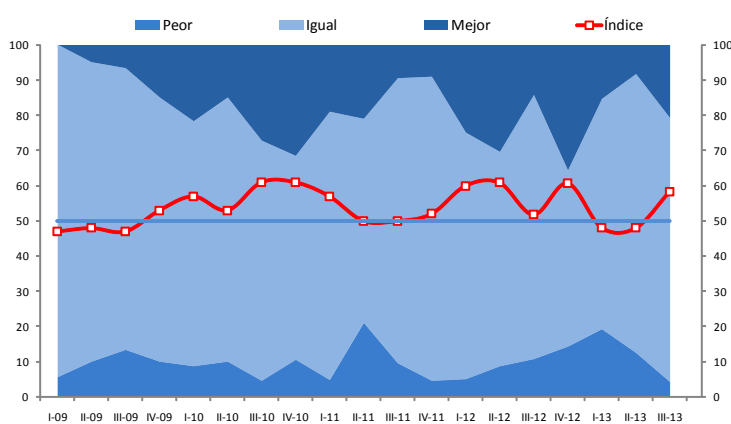

	I-09	II	III	IV	I-10	II	III	IV	I-11	II	III	IV	I-12	II	III	IV	I-13	II	III
Mejor	0	5	7	15	22	15	27	32	19	21	10	9	25	30	14	36	15	8	21
Igual	94	85	80	75	70	75	68	58	76	58	81	86	70	61	75	50	65	79	75
Peor	6	10	13	10	9	10	5	11	5	21	10	5	5	9	11	14	19	13	4
Índice	47	48	47	53	57	53	61	61	57	50	50	52	60	61	52	61	48	48	58

2. Durante el tercer trimestre del presente año, las constructoras encuestadas señalaron que otras obras de infraestructura pública, obras mineras y viales son las que dinamizarán al sector en los próximos meses. Dicho resultado refleja un aumento significativo de los dos primeros tipos de obra respecto al trimestre anterior.

Gráfico 14

OBRAS QUE IMPULSARÁN EL CRECIMIENTO DEL SECTOR EN EL PRÓXIMO TRIMESTRE
(como porcentaje del total de respuestas)

¿Qué tipo de obras piensa Ud. que estimularán la actividad económica de su sector durante el próximo trimestre?

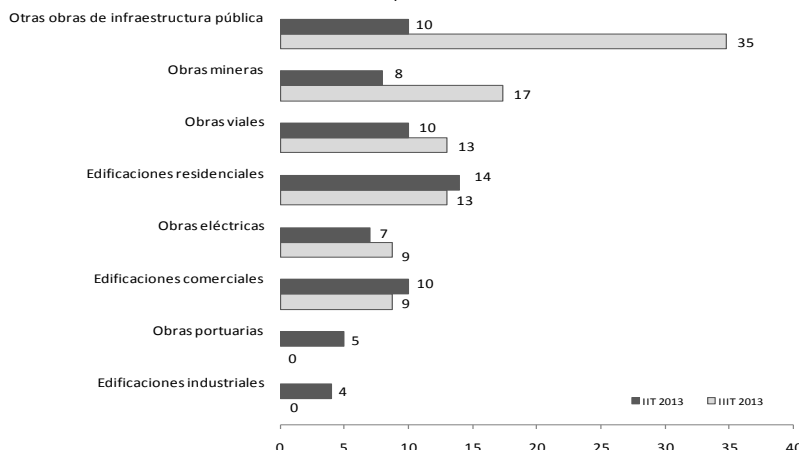

- En el tercer trimestre, 78 por ciento de las empresas constructoras encuestadas manifestaron estar ejecutando principalmente obras privadas, proporción menor que el trimestre anterior.

Gráfico 15
Tipo de obras que realizan las empresas
 (Porcentaje del total de respuestas)
 ¿Qué tipo de obras realiza principalmente su empresa?

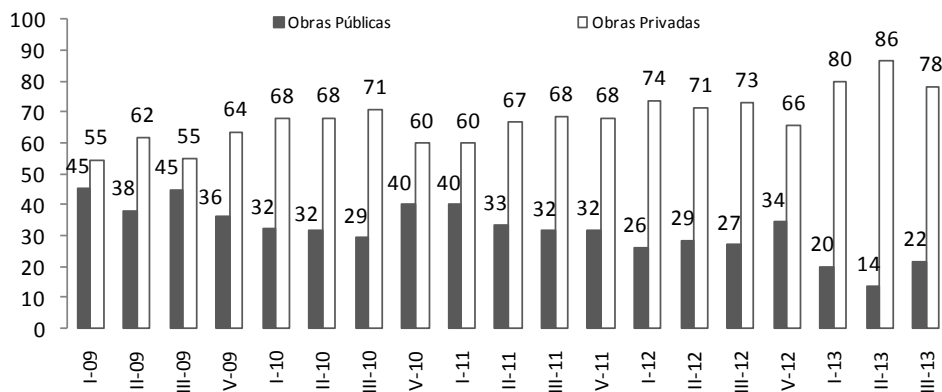

- El índice de la situación financiera ha aumentado a 52 puntos reflejando que estas empresas se encuentran en una situación financiera favorable luego de un trimestre ubicado en el tramo desfavorable.

Gráfico 16
SITUACIÓN FINANCIERA DE LA EMPRESA
 ¿Cómo considera Ud. la actual situación financiera de su empresa?

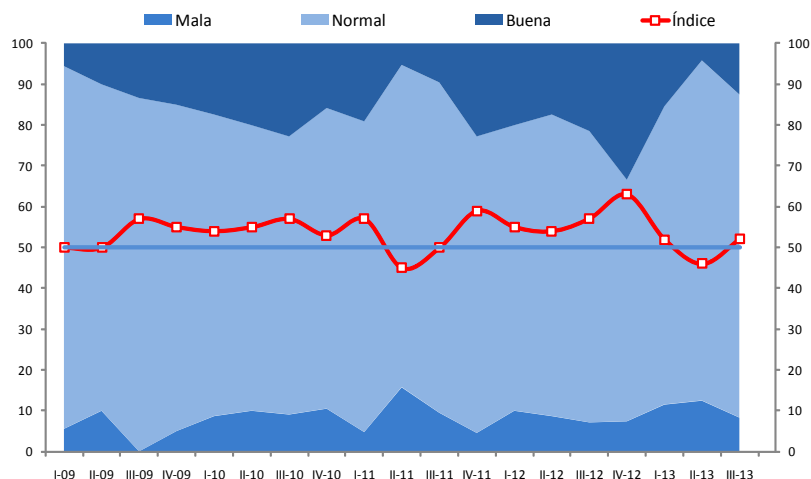

	I-09	II	III	IV	I-10	II	III	IV	I-11	II	III	IV	I-12	II	III	IV	I-13	II	III
Buena	6	10	13	15	17	20	23	16	19	5	10	23	20	17	21	33	15	4	13
Normal	89	80	87	80	74	70	68	74	76	79	81	73	70	74	71	59	73	83	79
Mala	6	10	0	5	9	10	9	11	5	16	10	5	10	9	7	7	12	13	8
Índice	50	50	57	55	54	55	57	53	57	45	50	59	55	54	57	63	52	46	52

- El índice de acceso al crédito de las empresas ha mejorado reflejando que estas empresas encuentran una situación de acceso al crédito favorable, a diferencia del trimestre anterior.

Gráfico 17

SITUACIÓN DE ACCESO AL CRÉDITO DE LA EMPRESA

¿Cómo considera Ud. la actual situación de acceso al crédito de su empresa?

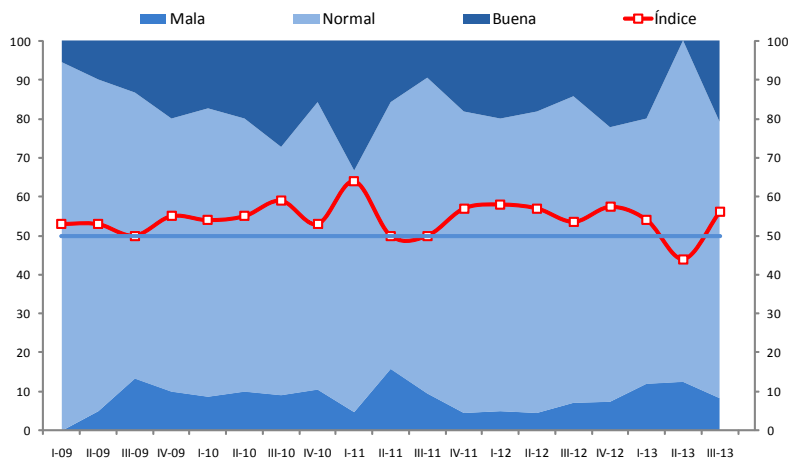

	I-09	II	III	IV	I-10	II	III	IV	I-11	II	III	IV	I-12	II	III	IV	I-13	II	III
Buena	6	10	13	20	17	20	27	16	33	16	10	18	20	18	14	22	20	0	21
Normal	94	85	73	70	74	70	64	74	62	68	81	77	75	77	79	70	68	88	71
Mala	0	5	13	10	9	10	9	11	5	16	10	5	5	5	7	12	13	8	
Índice	53	53	50	55	54	55	59	53	64	50	50	57	58	57	54	57	54	44	56

6. Se mantienen las expectativas de una evolución positiva del sector de construcción para el próximo trimestre. Se puede observar que el índice de ventas del sector registró un nivel de 65 puntos.

Gráfico 18

EXPECTATIVA DEL SECTOR A 3 MESES

Indique su previsión para los próximos tres meses respecto a la situación de su sector

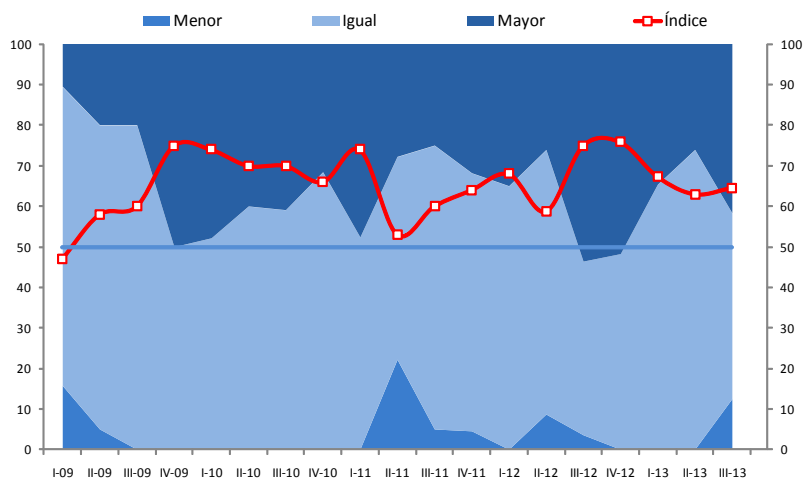

	I-09	II	III	IV	I-10	II	III	IV	I-11	II	III	IV	I-12	II	III	IV	I-13	II	III
Mayor	11	20	20	50	48	40	41	32	48	28	25	32	35	26	54	52	35	26	42
Igual	74	75	80	50	52	60	59	68	52	50	70	64	65	65	43	48	65	74	46
Menor	16	5	0	0	0	0	0	0	0	22	5	5	0	9	4	0	0	0	13
Índice	47	58	60	75	74	70	70	66	74	53	60	64	68	59	75	76	67	63	65

7. El índice de contratación de personal se ubicó en 56 puntos, mayor en 4 puntos al trimestre anterior.

Gráfico 19

EXPECTATIVA DE CONTRATACIÓN DE PERSONAL A 3 MESES

Indique su previsión para los próximos tres meses respecto al número de personal empleado en su empresa

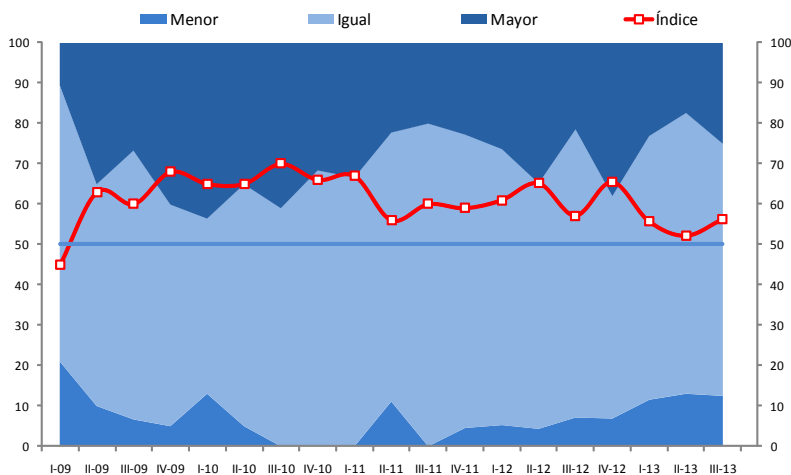

	I-09	II	III	IV	I-10	II	III	IV	I-11	II	III	IV	I-12	II	III	IV	I-13	II	III
Mayor	11	35	27	40	43	35	41	32	33	22	20	23	26	35	21	38	23	17	25
Igual	68	55	67	55	43	60	59	68	67	67	80	73	68	61	71	55	65	70	63
Menor	21	10	7	5	13	5	0	0	0	11	0	5	5	4	7	7	12	13	13
Índice	45	63	60	68	65	65	70	66	67	56	60	59	61	65	57	66	56	52	56

Departamento de Indicadores de Actividad Económica
 Subgerencia de Estadísticas Macroeconómicas
 Gerencia de Información y Análisis Económico
 Gerencia Central de Estudios Económicos
 24 de octubre de 2013