

CRÉDITO Y LIQUIDEZ: AGOSTO DE 2013¹

CRÉDITO AL SECTOR PRIVADO²

El **crédito al sector privado** aumentó 1,7 por ciento en agosto (la segunda mayor tasa de expansión mensual del presente año) y 13,6 por ciento en los últimos doce meses (13,0 por ciento en julio).

El mayor impulso provino del crédito en **moneda nacional** que aumentó 2,4 por ciento en el mes y 19,3 por ciento en los últimos doce meses (18,2 por ciento en julio). Este incremento en el ritmo de colocaciones en soles se originó en el segmento de empresas donde la tasa de crecimiento anual se elevó dos puntos porcentuales con respecto a julio (de 17,9 por ciento anual a 19,9 por ciento anual). El crédito en soles destinado a las familias, en cambio, mantuvo su tasa de crecimiento en 18,6 por ciento. Cabe mencionar que la mayor demanda de créditos de empresas provino del segmento corporativo y gran empresa.

El crédito en **moneda extranjera** creció 0,8 por ciento en el mes y 6,2 por ciento con respecto a agosto de 2012 (similar al registrado en julio). El crédito en dólares otorgado a empresas aumentó su crecimiento anual de 6,1 por ciento en julio a 6,7 por ciento en agosto, mientras que en el segmento de familias, el crecimiento cayó de 6,7 a 4,2 por ciento.

CRÉDITO AL SECTOR PRIVADO POR MONEDAS

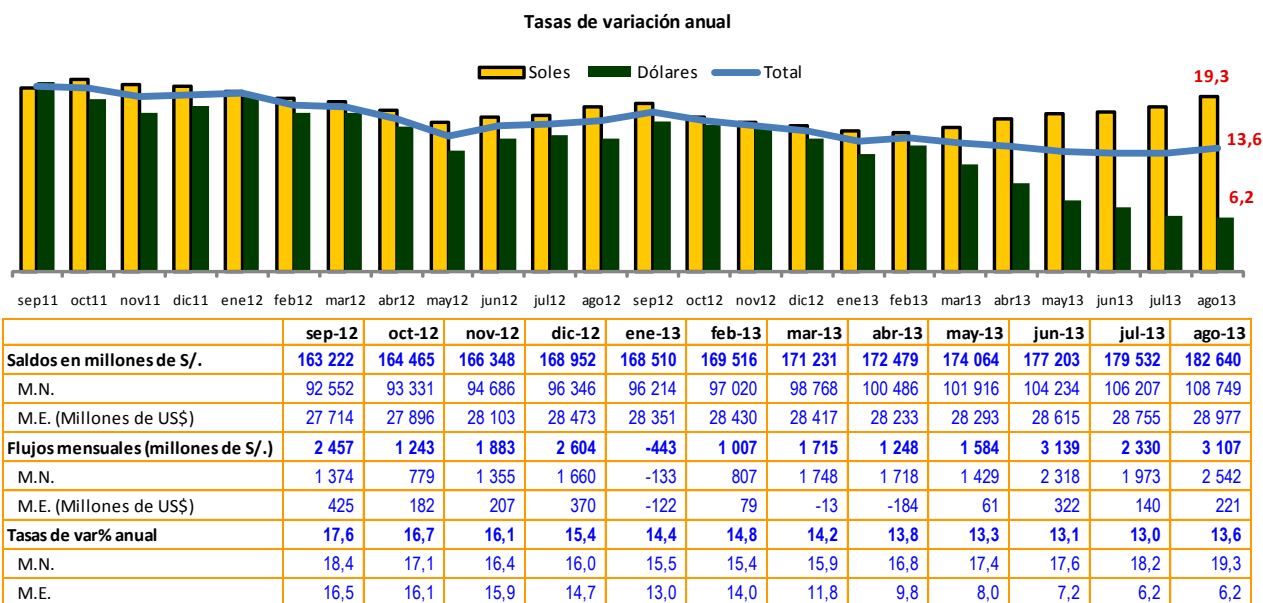

¹ Participaron en la elaboración de este informe Guillermo Guevara, Willy Alanya, Milagros Cabrera, Luis Delgado, Kenji Higa, Jorge Pérez, e Isaí Quispe.

² El crédito al sector privado comprende el total de colocaciones e inversiones de las instituciones creadoras de liquidez hacia las empresas y hogares domiciliados en el país. En los cuadros y gráficos de este informe, a menos que se especifique lo contrario, los saldos en moneda extranjera se valúan al tipo de cambio constante de diciembre de 2012 (S/. 2,55 por US dólar) para poder aislar el efecto de la valuación cambiaria sobre los saldos en moneda extranjera.

NOTAS DE ESTUDIOS DEL BCRP

No. 59 – 25 de setiembre de 2013

CRÉDITO AL SECTOR PRIVADO TOTAL, POR TIPO DE COLOCACIÓN

	Saldos en millones de Nuevos Soles				Tasas de crecimiento (%)		
	ago-12	jun-13	jul-13	ago-13	Jul-13/ Jul-12	Ago-13/ Ago-12	Ago-13/ Jul-13
<u>Crédito a empresas</u>	<u>103 144</u>	<u>111 973</u>	<u>113 992</u>	<u>116 330</u>	<u>11,5</u>	<u>12,8</u>	<u>2,1</u>
Comercio exterior	9 963	9 919	10 133	10 781	7,5	8,2	6,4
Resto	93 181	102 054	103 859	105 549	11,9	13,3	1,6
<u>Crédito a personas</u>	<u>57 621</u>	<u>65 229</u>	<u>65 540</u>	<u>66 309</u>	<u>15,7</u>	<u>15,1</u>	<u>1,2</u>
Consumo	34 737	38 224	38 254	38 657	11,7	11,3	1,1
Vehiculares	1 656	1 965	1 964	1 976	21,5	19,3	0,6
Tarjetas de crédito	11 604	12 404	12 349	12 474	7,9	7,5	1,0
Resto	21 477	23 855	23 940	24 206	13,1	12,7	1,1
Hipotecario	22 884	27 005	27 286	27 653	21,8	20,8	1,3
TOTAL	160 765	177 203	179 532	182 640	13,0	13,6	1,7

CRÉDITO AL SECTOR PRIVADO EN MONEDA NACIONAL, POR TIPO DE COLOCACIÓN

	Saldos en millones de Nuevos Soles				Tasas de crecimiento (%)		
	ago-12	jun-13	jul-13	ago-13	Jul-13/ Jul-12	Ago-13/ Ago-12	Ago-13/ Jul-13
<u>Crédito a empresas</u>	<u>47 589</u>	<u>53 851</u>	<u>55 412</u>	<u>57 066</u>	<u>17,9</u>	<u>19,9</u>	<u>3,0</u>
Comercio exterior	549	430	578	1 017	46,0	85,1	75,8
Resto	47 040	53 421	54 834	56 049	17,6	19,2	2,2
<u>Crédito a personas</u>	<u>43 589</u>	<u>50 383</u>	<u>50 794</u>	<u>51 683</u>	<u>18,6</u>	<u>18,6</u>	<u>1,8</u>
Consumo	31 423	34 524	34 569	35 022	11,6	11,5	1,3
Vehiculares	440	454	460	470	4,5	7,0	2,3
Tarjetas de crédito	10 876	11 572	11 518	11 644	7,3	7,1	1,1
Resto	20 108	22 498	22 592	22 908	14,1	13,9	1,4
Hipotecario	12 165	15 859	16 225	16 661	37,0	37,0	2,7
TOTAL	91 178	104 234	106 207	108 749	18,2	19,3	2,4

CRÉDITO AL SECTOR PRIVADO EN MONEDA EXTRANJERA, POR TIPO DE COLOCACIÓN

	Saldos en millones de US Dólares				Tasas de crecimiento (%)		
	ago-12	jun-13	jul-13	ago-13	Jul-13/ Jul-12	Ago-13/ Ago-12	Ago-13/ Jul-13
<u>Crédito a empresas</u>	<u>21 786</u>	<u>22 793</u>	<u>22 972</u>	<u>23 241</u>	<u>6,1</u>	<u>6,7</u>	<u>1,2</u>
Comercio exterior	3 692	3 721	3 747	3 829	5,9	3,7	2,2
Resto	18 094	19 072	19 225	19 412	6,2	7,3	1,0
<u>Crédito a personas</u>	<u>5 503</u>	<u>5 822</u>	<u>5 783</u>	<u>5 736</u>	<u>6,7</u>	<u>4,2</u>	<u>-0,8</u>
Consumo	1 300	1 451	1 445	1 425	13,3	9,7	-1,4
Vehiculares	477	593	590	591	27,9	23,8	0,1
Tarjetas de crédito	286	326	326	325	16,9	13,9	-0,2
Resto	537	532	529	509	-1,1	-5,2	-3,7
Hipotecario	4 203	4 371	4 338	4 310	4,7	2,5	-0,6
TOTAL	27 289	28 615	28 755	28 977	6,2	6,2	0,8

NOTAS DE ESTUDIOS DEL BCRP

No. 59 – 25 de setiembre de 2013

Debido al mayor dinamismo de los créditos en soles, el **coeficiente de dolarización del crédito** disminuyó de 43,0 por ciento en julio a 42,8 por ciento en agosto (0,2 puntos porcentuales menos). Si se aísla el efecto cambiario, la dolarización se habría reducido de 40,8 a 40,5 por ciento en el mismo período (0,3 puntos porcentuales).

Por tipo de deudor, la dolarización del crédito a las empresas cayó de 53,6 a 53,4 por ciento (0,2 puntos porcentuales), mientras que la dolarización del crédito a las familias cayó de 24,1 a 23,8 por ciento (0,3 puntos porcentuales).

COEFICIENTES DE DOLARIZACIÓN DEL CRÉDITO AL SECTOR PRIVADO

	dic-09	dic-10	dic-11	ago-12	dic-12	jul-13	ago-13
Crédito a empresas	55,8	55,9	55,0	54,4	53,8	53,6	53,4
Comercio exterior	94,0	95,5	95,9	94,6	96,3	94,8	91,4
Personas	29,1	26,5	25,1	24,8	23,9	24,1	23,8
Crédito de consumo	12,2	10,8	9,8	9,7	9,7	10,4	10,3
Créditos vehiculares	68,9	64,0	69,7	73,9	76,5	78,2	77,9
Tarjetas de crédito	8,0	7,2	6,3	6,4	6,4	7,3	7,3
Hipotecario	58,0	52,2	49,2	47,4	44,8	42,7	42,1
TOTAL	46,8	46,1	44,7	43,9	43,0	43,0	42,8
Memo: dolarización a T.C. fijo	43,7	43,7	43,3	43,3	43,0	40,8	40,5

Crédito al sector privado por destinatario

La tasa de crecimiento anual del **crédito a empresas** pasó de 11,5 por ciento en julio a 12,8 por ciento en agosto. El flujo acumulado en los últimos 12 meses ascendió a S/.3 920 millones (S/.4 017 millones en julio) impulsado por el crédito en soles.

CRÉDITO A EMPRESAS

Tasas de variación anual

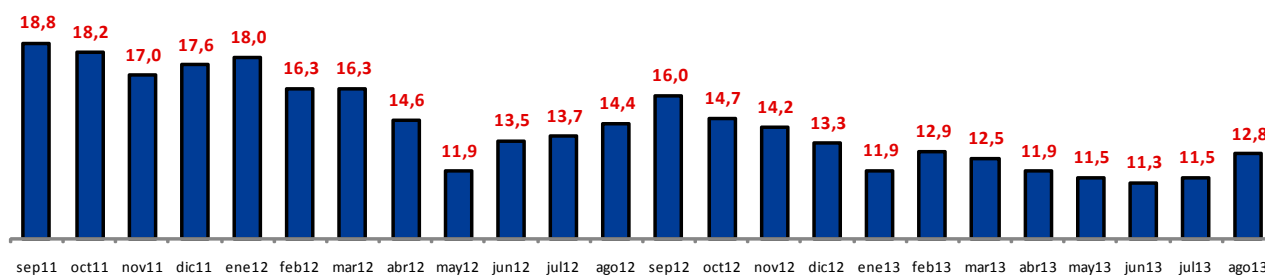

	sep-12	oct-12	nov-12	dic-12	ene-13	feb-13	mar-13	abr-13	may-13	jun-13	jul-13	ago-13
Saldos (millones de S/.)	104 700	105 216	106 114	107 783	106 904	107 462	108 734	109 171	109 799	111 973	113 992	116 330
Flujos mensuales (millones de S/.)	1 556	515	899	1 669	-879	558	1 272	437	628	2 175	2 019	2 338
Variaciones (%) mensuales	1,5	0,5	0,9	1,6	-0,8	0,5	1,2	0,4	0,6	2,0	1,8	2,1
Tasas de var% anual												
M.N.	16,9	14,4	13,3	12,9	11,9	12,4	14,1	15,3	16,5	16,7	17,9	19,9
M.E.	15,2	15,0	14,9	13,7	11,8	13,4	11,2	8,9	7,3	6,6	6,1	6,7



Flujo de crédito a empresas MN
Acumulado últimos 12 meses
 (Millones de S/.)

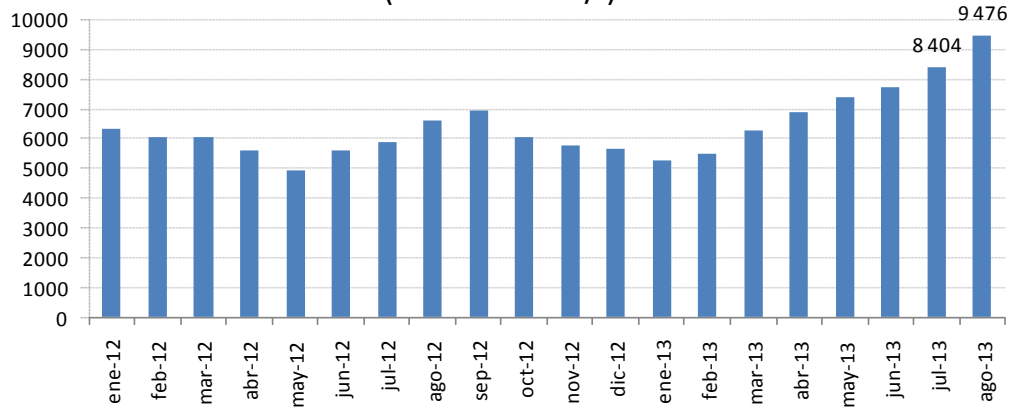

Flujo de crédito a empresas ME
Acumulado últimos 12 meses
 (Millones de US\$)

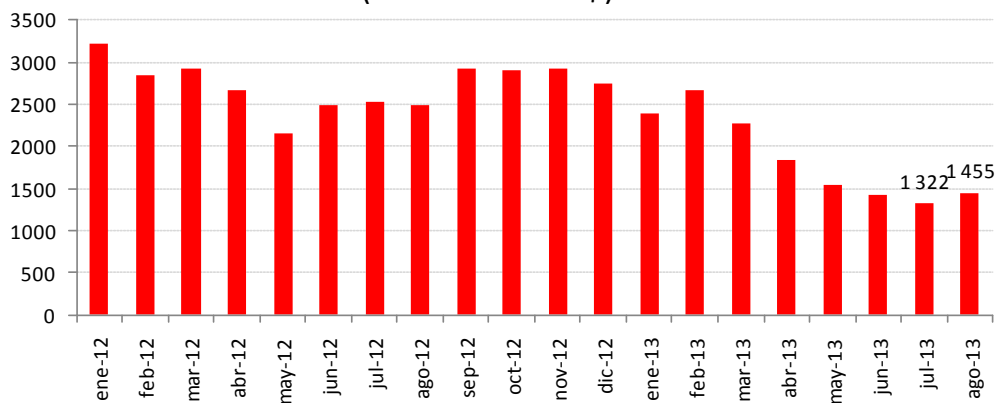

Por **tamaño de empresa**, destacó el crecimiento del crédito al segmento corporativo y de gran empresa, cuya tasa de crecimiento anual subió de 10,8 por ciento en julio a 14,6 por ciento en agosto. El crédito a la mediana empresa se desaceleró de 15,9 por ciento en julio a 15,2 por ciento en agosto, y en el segmento de pequeña y micro empresa la tasa de crecimiento bajó de 9,0 por ciento en julio en 7,7 por ciento en agosto.

CRÉDITO AL SEGMENTO DE EMPRESAS, SEGÚN MONEDA Y TAMAÑO DE EMPRESA

	Saldos en millones de Nuevos Soles				Tasas de crecimiento (%)		
	ago-12	jun-13	jul-13	ago-13	Jul-13/ Jul-12	Ago-13/ Ago-12	Ago-13/ Jul-13
Corporativo y gran empresa	47 924	50 248	53 266	54 945	10,8	14,6	3,2
M.N.	13 732	14 911	17 074	18 246	23,4	32,9	6,9
M.E. (US\$ Millones)	13 409	13 857	14 193	14 391	5,7	7,3	1,4
Dolarización (%)	71,8	72,1	69,9	68,9			
Medianas empresas	25 725	29 482	29 114	29 625	15,9	15,2	1,8
M.N.	8 706	10 792	10 742	11 047	25,7	26,9	2,8
M.E. (US\$ Millones)	6 674	7 329	7 205	7 286	10,9	9,2	1,1
Dolarización (%)	66,7	65,4	65,2	65,0			
Pequeña y microempresa	29 495	32 243	31 611	31 760	9,0	7,7	0,5
M.N.	25 152	28 147	27 596	27 773	12,1	10,4	0,6
M.E. (US\$ Millones)	1 703	1 606	1 574	1 564	-8,4	-8,2	-0,7
Dolarización (%)	15,0	13,7	13,7	13,7			
TOTAL CRÉDITO A EMPRESAS	103 144	111 973	113 992	116 330	11,5	12,8	2,1

En el segmento de personas naturales, el **crédito de consumo** aumentó 1,1 por ciento en agosto y 11,3 por ciento en los últimos doce meses (11,7 por ciento en julio). El flujo acumulado de los 12 últimos meses ascendió a S/. 8 688 millones (S/. 8 898 millones en julio), donde el crédito en soles aumenta y el de dólares disminuye.

Flujo de crédito a personas MN
Acumulado últimos 12 meses
(Millones de S/.)

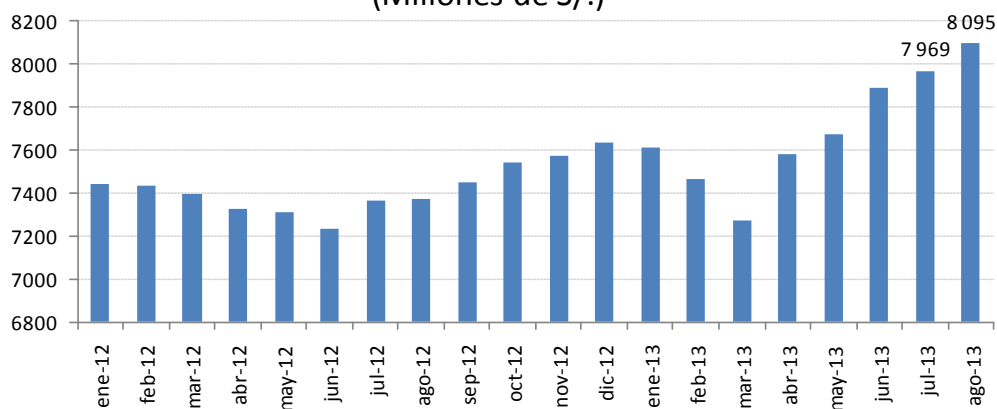



Flujo de crédito a personas ME
Acumulado últimos 12 meses
 (Millones de US\$)

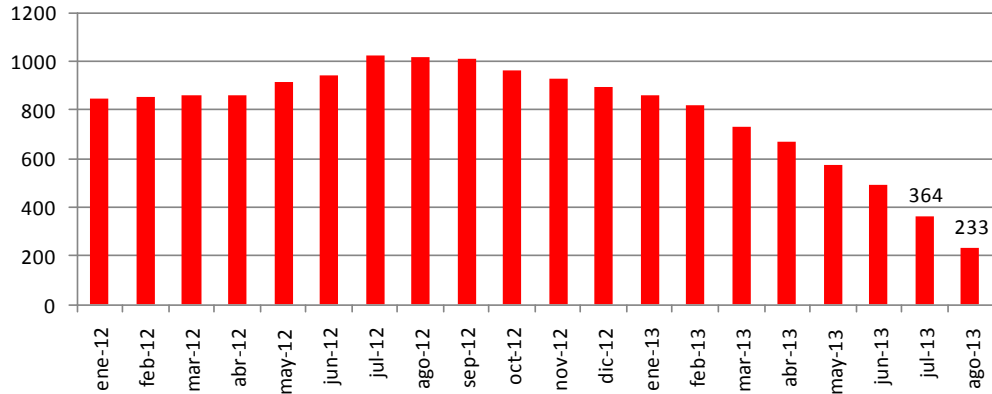

Dentro del crédito de consumo, el **crédito vehicular** continuó moderando su crecimiento anual, pasando de 21,5 por ciento en julio a 19,3 por ciento en agosto; asimismo, las colocaciones por **tarjetas de crédito** también disminuyeron su crecimiento anual al pasar de 7,9 por ciento en julio a 7,5 por ciento en agosto.

CRÉDITO DE CONSUMO

Tasas de variación anual

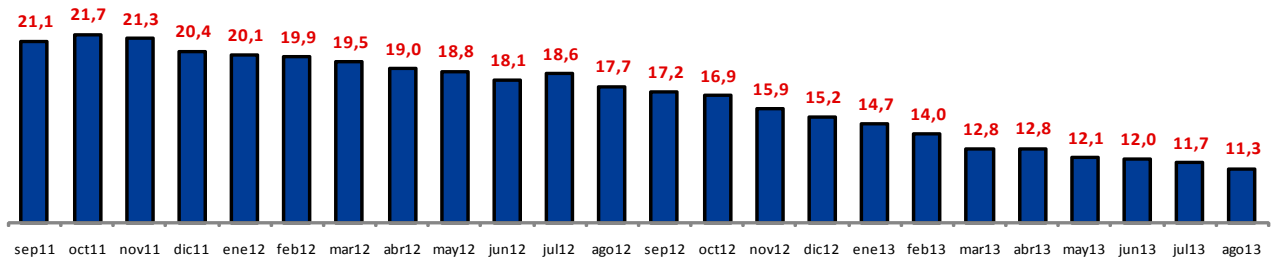

	sep-12	oct-12	nov-12	dic-12	ene-13	feb-13	mar-13	abr-13	may-13	jun-13	jul-13	ago-13
Saldos (millones de S/.)	35 139	35 533	35 945	36 423	36 529	36 750	36 803	37 169	37 681	38 224	38 254	38 657
Flujos mensuales (millones de S/.)	402	394	412	478	106	221	52	367	512	543	30	403
Variaciones (%) mensuales	1,2	1,1	1,2	1,3	0,3	0,6	0,1	1,0	1,4	1,4	0,1	1,1
Variación anual por monedas (%)												
Moneda nacional	17,0	16,7	15,6	14,8	14,2	13,3	12,2	12,3	11,6	11,7	11,6	11,5
Moneda extranjera	18,8	18,7	18,5	19,6	20,3	20,3	18,5	18,2	17,0	15,8	13,3	9,7

En la modalidad de **créditos hipotecarios** continuó la desaceleración. La tasa de crecimiento anual disminuyó de 21,8 por ciento en julio a 20,8 por ciento en agosto.

CRÉDITO HIPOTECARIO

Tasas de variación anual

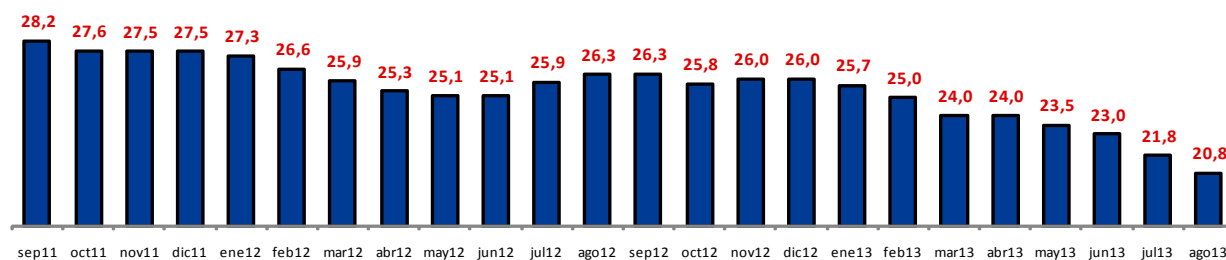

	sep-12	oct-12	nov-12	dic-12	ene-13	feb-13	mar-13	abr-13	may-13	jun-13	jul-13	ago-13
Saldos (millones de S/.)	23 384	23 717	24 289	24 747	25 077	25 304	25 695	26 139	26 584	27 005	27 286	27 653
Flujos mensuales (millones de S/.)	499	333	572	458	330	228	391	444	444	421	281	366
Variaciones (%) mensuales	2,2	1,4	2,4	1,9	1,3	0,9	1,5	1,7	1,7	1,6	1,0	1,3
Variación anual por monedas (%)												
Moneda nacional	29,1	29,9	31,7	33,2	34,0	33,6	33,7	35,3	36,6	37,1	37,0	37,0
Moneda extranjera	23,2	21,3	19,9	18,2	16,7	15,4	13,2	11,5	9,0	7,3	4,7	2,5

LIQUIDEZ

La tasa de crecimiento anual de la **liquidez del sector privado** se redujo de 16,3 por ciento registrado en julio a 15,0 por ciento en agosto. El aumento de la liquidez en el mes (0,2 por ciento) se explicó por una mayor demanda por depósitos a la vista (6,0 por ciento), sobre todo de parte de empresas. Por el contrario, se registró una menor demanda de las otras modalidades de captación, principalmente de los depósitos a plazo, que disminuyeron 2,9 por ciento en el mes.

LIQUIDEZ DEL SECTOR PRIVADO

Tasas de variación anual

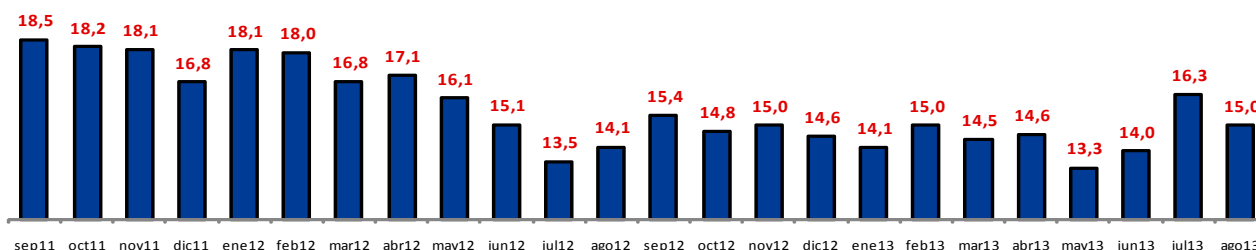

	sep-12	oct-12	nov-12	dic-12	ene-13	feb-13	mar-13	abr-13	may-13	jun-13	jul-13	ago-13
Saldos (millones de S/.)	164 957	166 667	170 185	176 725	176 272	179 256	180 488	181 811	181 007	182 449	187 694	187 999
Flujos mensuales (millones de S/.)	1 485	1 710	3 518	6 540	-453	2 984	1 232	1 323	-804	1 442	5 245	304
Variaciones (%) mensuales	0,9	1,0	2,1	3,8	-0,3	1,7	0,7	0,7	-0,4	0,8	2,9	0,2
Variación anual por monedas (%)												
Moneda nacional	22,1	24,6	25,4	23,1	24,0	25,1	22,7	21,4	19,6	19,9	21,1	17,8
Moneda extranjera	3,5	-2,2	-2,8	-0,9	-3,7	-3,8	-1,4	1,2	0,3	1,9	6,3	9,3

NOTAS DE ESTUDIOS DEL BCRP

No. 59 – 25 de setiembre de 2013

LIQUIDEZ DEL SECTOR PRIVADO TOTAL, POR TIPO DE PASIVO

	Saldos en millones de Nuevos Soles				Tasas de crecimiento (%)		
	ago-12	jun-13	jul-13	ago-13	Jul-13/ Jul-12	Ago-13/ Ago-12	Ago-13/ Jul-13
Circulante	28 190	31 477	32 932	32 861	16,4	16,6	-0,2
Depósitos	133 321	148 640	152 393	152 568	16,2	14,4	0,1
Depósitos vista	43 198	43 626	43 664	46 293	7,2	7,2	6,0
Depósitos de ahorro	37 754	41 920	43 407	42 867	14,0	13,5	-1,2
Depósitos a plazo	52 369	63 095	65 322	63 407	24,9	21,1	-2,9
Depósitos CTS	10 655	13 708	13 514	13 352	25,6	25,3	-1,2
Valores y otros 1/.	1 961	2 331	2 369	2 569	19,2	31,0	8,5
LIQUIDEZ TOTAL	163 472	182 449	187 694	187 999	16,3	15,0	0,2

1/. Incluye valores de deuda y obligaciones en circulación emitidos por las sociedades de depósito y en poder del sector privado no financiero.

Liquidez por monedas

La **liquidez en soles** disminuyó 1,5 por ciento en agosto (flujo negativo de S/. 1 996 millones), con lo que su tasa de expansión anual pasó de 21,1 por ciento en julio a 17,8 por ciento en agosto. Este comportamiento fue resultado de una corrección estacional, luego del incremento en julio del circulante y los depósitos de ahorro. Así, en agosto la demanda por circulante disminuyó 0,2 por ciento, en tanto que se registraron caídas de los saldos de depósitos a la vista en 1,0 por ciento, de ahorro en 2,7 por ciento y plazo en 2,6 por ciento.

LIQUIDEZ DEL SECTOR PRIVADO EN MONEDA NACIONAL, POR TIPO DE PASIVO

	Saldos en millones de Nuevos Soles				Tasas de crecimiento (%)		
	ago-12	jun-13	jul-13	ago-13	Jul-13/ Jul-12	Ago-13/ Ago-12	Ago-13/ Jul-13
Circulante	28 190	31 477	32 932	32 861	16,4	16,6	-0,2
Depósitos	79 678	94 788	96 063	93 939	22,9	17,9	-2,2
Depósitos vista	24 282	25 447	25 601	25 355	11,1	4,4	-1,0
Depósitos de ahorro	24 041	28 193	29 392	28 584	20,4	18,9	-2,7
Depósitos a plazo	31 355	41 148	41 070	40 000	33,7	27,6	-2,6
Depósitos CTS	5 725	8 424	8 292	8 188	43,9	43,0	-1,3
Valores y otros 1/.	1 906	2 129	2 306	2 506	19,2	31,5	8,7
LIQUIDEZ TOTAL	109 774	128 395	131 302	129 306	21,1	17,8	-1,5

1/. Incluye valores de deuda y obligaciones en circulación emitidos por las sociedades de depósito y en poder del sector privado no financiero.

Por su parte, la liquidez en **dólares** creció 4,1 por ciento en agosto (US\$ 902 millones) y 9,3 por ciento en los últimos doce meses (6,3 por ciento en julio). La principal modalidad de captación en el mes fueron los depósitos a la vista en dólares, los cuales aumentaron 15,9 por ciento (US\$ 1 128 millones).

LIQUIDEZ DEL SECTOR PRIVADO EN MONEDA EXTRANJERA, POR TIPO DE PASIVO

	Saldos en millones de US Dólares				Tasas de crecimiento (%)		
	ago-12	jun-13	jul-13	ago-13	Jul-13/ Jul-12	Ago-13/ Ago-12	Ago-13/ Jul-13
Depósitos	21 037	21 119	22 090	22 992	6,3	9,3	4,1
Depósitos vista	7 418	7 129	7 083	8 211	2,1	10,7	15,9
Depósitos de ahorro	5 378	5 383	5 496	5 601	2,5	4,2	1,9
Depósitos a plazo	8 241	8 607	9 510	9 179	12,3	11,4	-3,5
Depósitos CTS	1 934	2 072	2 048	2 025	4,4	4,7	-1,1
Valores y otros	22	79	25	25	17,0	15,6	1,1
LIQUIDEZ TOTAL	21 058	21 198	22 115	23 017	6,3	9,3	4,1

El **coeficiente de dolarización** de los depósitos se incrementó de 39,1 en julio a 40,7 por ciento en agosto. También se incrementó la dolarización de la liquidez (que incluye las tenencias de circulante) de 32,0 por ciento en julio a 33,3 por ciento.

DOLARIZACIÓN DE LOS DEPÓSITOS Y LA LIQUIDEZ

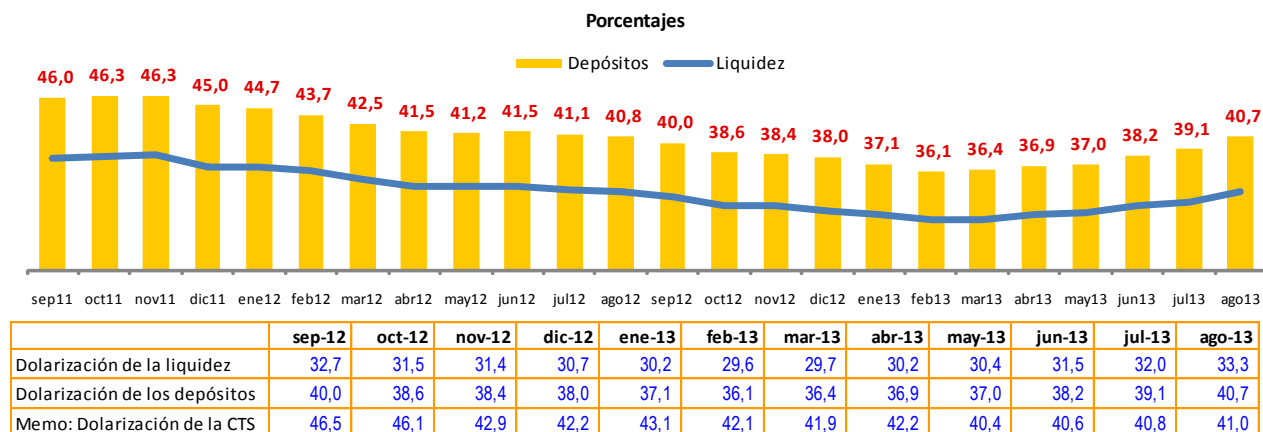

Depósitos por tipo de depositante

Los **depósitos totales** aumentaron 0,1 por ciento, con lo cual su crecimiento anual se ubicó en 14,4 por ciento, casi dos puntos porcentuales menos que en julio (16,2 por ciento).

Los depósitos de las personas naturales y jurídicas sin fines de lucro disminuyeron 0,7 por ciento, mostrándose una contracción en todas sus modalidades. En el caso de los depósitos de las empresas, éstos crecieron 1,5 por ciento concentrándose en el rubro depósitos a la vista, mientras que sus depósitos a plazo cayeron tanto en soles (-12,7 por ciento) como en dólares (-12,8 por ciento).

NOTAS DE ESTUDIOS DEL BCRP

No. 59 – 25 de setiembre de 2013

DEPÓSITOS POR TIPO DE DEPOSITANTE

	Saldos en millones de Nuevos Soles				Tasas de crecimiento (%)		
	ago-12	jun-13	jul-13	ago-13	Jul-13/ Jul-12	Ago-13/ Ago-12	Ago-13/ Jul-13
Depósitos de personas	82 707	97 602	98 556	97 899	19,4	18,4	-0,7
Vista	5 658	5 926	6 108	6 066	13,2	7,2	-0,7
Ahorro	35 605	39 775	41 212	40 714	14,4	14,3	-1,2
Plazo	41 444	51 900	51 236	51 118	24,5	23,3	-0,2
de los cuales: C.T.S.	10 655	13 708	13 514	13 352	25,6	25,3	-1,2
Depósitos de empresas	50 614	51 039	53 838	54 669	10,9	8,0	1,5
Vista	37 540	37 700	37 556	40 227	6,2	7,2	7,1
Ahorro	2 149	2 145	2 196	2 153	7,0	0,2	-1,9
Plazo	10 925	11 195	14 086	12 289	26,2	12,5	-12,8
TOTAL DEPÓSITOS	133 321	148 640	152 393	152 568	16,2	14,4	0,1

El **coeficiente de dolarización de los depósitos**, considerando un tipo de cambio constante, aumentó tanto en el caso de las personas naturales y jurídicas sin fines de lucro (de 30,9 a 32,0 por ciento entre julio y agosto), como de personas jurídicas con fines de lucro (de 48,0 a 49,9 por ciento).

DEPÓSITOS POR TIPO DE DEPOSITANTE: DOLARIZACIÓN

	Porcentajes						
	dic-11	jul-12	ago-12	dic-12	jun-13	jul-13	ago-13
Depósitos de personas	38,1	35,5	35,3	32,3	33,0	32,9	34,2
<i>A tipo de cambio constante</i>	<i>36,8</i>	<i>34,8</i>	<i>34,7</i>	<i>32,3</i>	<i>31,1</i>	<i>30,9</i>	<i>32,0</i>
Vista	46,7	44,2	44,4	43,3	43,8	43,6	47,7
Ahorro	38,3	35,9	36,2	33,4	33,9	33,4	34,7
Plazo	36,7	34,0	33,2	30,0	31,0	31,2	32,1
de los cuales: CTS	51,2	47,2	46,9	42,2	40,6	40,8	41,0
Depósitos de empresas	55,6	50,6	49,8	47,3	48,2	50,3	52,3
<i>A tipo de cambio constante</i>	<i>54,2</i>	<i>49,9</i>	<i>49,2</i>	<i>47,3</i>	<i>46,0</i>	<i>48,0</i>	<i>49,9</i>
Vista	46,7	44,2	44,4	43,3	43,8	43,6	47,6
Ahorro	57,5	48,7	47,7	39,6	48,0	50,9	50,1
Plazo	78,6	71,2	68,8	60,7	62,8	67,7	67,9
TOTAL DEPÓSITOS	45,0	41,1	40,8	38,0	38,2	39,1	40,7
<i>A tipo de cambio constante</i>	<i>43,6</i>	<i>40,4</i>	<i>40,2</i>	<i>38,0</i>	<i>36,2</i>	<i>37,0</i>	<i>38,4</i>

AHORRO DEL SISTEMA FINANCIERO

El saldo de **ahorro del sistema financiero** se redujo 0,3 por ciento en agosto. Este indicador comprende, entre otros conceptos, la captación de depósitos del sector privado (que creció 0,1 por ciento), la valorización de los saldos aportados a las AFP (que disminuyó 0,8 por ciento) y la participación del sector privado en los fondos mutuos (que disminuyó 3,6 por ciento).

NOTAS DE ESTUDIOS DEL BCRP

No. 59 – 25 de setiembre de 2013

COMPONENTES DEL AHORRO DEL SISTEMA FINANCIERO

	Saldos en millones de Nuevos Soles				Tasas de crecimiento (%)		
	ago-12	jun-13	jul-13	ago-13	Jul-13/ Jul-12	Ago-13/ Ago-12	Ago-13/ Jul-13
Depósitos	133 321	148 640	152 393	152 568	16,2	14,4	0,1
AFPs	89 310	94 799	96 084	95 362	8,7	6,8	-0,8
Fondos mutuos	15 142	16 518	16 118	15 539	9,5	2,6	-3,6
Resto	4 473	4 931	4 977	5 212	11,7	16,5	4,7
TOTAL AHORRO	242 246	264 889	269 573	268 681	12,9	10,9	-0,3

MERCADO DE CAPITALES

En agosto el valor de las emisiones de valores en el mercado de capitales fue S/. 314 millones. Hubo seis emisiones de empresas privadas no financieras, cuyo monto representó el 40 por ciento del total emitido. Destacaron dos emisiones de la empresa Edelnor por más S/.85 millones, una de las cuales fue a 25 años, el mayor plazo registrado por un emisor privado hasta la fecha. El resto de emisiones fueron de empresas del sistema financiero entre las que destacó una del Banco de Crédito por S/. 100 millones.

INSTRUMENTOS COLOCADOS EN AGOSTO 2013

Fecha	Emisor u originador	Monto colcado			Tasa de interés	Plazo Años
		S/. Mills	US\$ Mills	Total S/.M		
08-ago-13	Andino Investment Holding	0,0	5,0	14,0	2,97%	0,5
08-ago-13	Banco de Crédito del Perú	100,0	0,0	100,0	4,30%	0,3
09-ago-13	Gerencia Inmobiliaria Edifica	12,0	0,0	12,0	5,00%	2,8
15-ago-13	Leasing Total	0,0	10,0	27,9	6,06%	3,0
22-ago-13	Agrícola y Ganadera Chavín de Huantar	0,0	0,5	1,4	5,97%	0,5
22-ago-13	Edelnor	50,0	0,0	50,0	6,75%	7,0
22-ago-13	Edelnor	35,5	0,0	35,5	7,28%	25,0
28-ago-13	Banco Financiero del Perú	0,0	8,0	22,3	5,00%	5,0
28-ago-13	Los Portales	12,0	0,0	12,0	5,79%	1,0
28-ago-13	Mibanco	39,4	0,0	39,4	6,97%	3,5
TOTAL		248,9	23,5	314,5		

Departamento de Estadísticas Monetarias
 Subgerencia de Estadísticas Macroeconómicas
 Gerencia de Información y Análisis Económico
 Gerencia Central de Estudios Económicos
 25 de setiembre de 2013