

# NOTAS DE ESTUDIOS DEL BCRP

No. 51 –23 de agosto de 2013

## OPERACIONES DEL SECTOR PÚBLICO NO FINANCIERO: JULIO 2013<sup>1/</sup>

1. El sector público no financiero registró un déficit de S/. 708 millones en julio, con ello, el resultado acumulado a julio fue superavitario en S/. 12 836 millones. Esta evolución se explicó principalmente por el crecimiento de los gastos no financieros del gobierno general.

Cuadro N° 1  
OPERACIONES DEL SECTOR PÚBLICO NO FINANCIERO <sup>1/</sup>  
(Millones de nuevos soles)

	JULIO			ENERO - JULIO		
	2012	2013	Var. % real	2012	2013	Var. % real
<b>1. Ingresos corrientes del Gobierno General</b>	<b>9 102</b>	<b>9 564</b>	<b>1,8</b>	<b>67 351</b>	<b>70 385</b>	<b>1,8</b>
a. Ingresos tributarios	7 064	7 329	0,5	51 184	52 859	0,6
Nacional	6 912	7 163	0,4	49 929	51 403	0,3
Local	152	166	6,1	1 255	1 457	13,1
b. Ingresos no tributarios	2 037	2 235	6,2	16 166	17 526	5,6
Nacional	1 739	1 907	6,2	13 877	15 291	7,3
Regional	62	69	6,8	653	513	-23,3
Local	236	259	6,3	1 636	1 722	2,5
<b>2. Gastos no financieros del Gobierno General</b>	<b>8 203</b>	<b>10 138</b>	<b>19,7</b>	<b>46 987</b>	<b>55 025</b>	<b>14,0</b>
a. Corriente	6 094	6 863	9,1	35 439	40 134	10,3
b. Capital	2 109	3 276	50,4	11 548	14 892	25,5
<i>del cual: Formación Bruta de Capital</i>	<i>2 011</i>	<i>2 940</i>	<i>41,6</i>	<i>10 991</i>	<i>13 911</i>	<i>23,2</i>
<b>3. Otros <sup>2/</sup></b>	<b>-22</b>	<b>277</b>		<b>1 262</b>	<b>1 040</b>	
<b>4. Resultado Primario</b>	<b>877</b>	<b>-297</b>		<b>21 625</b>	<b>16 400</b>	
<b>5. Intereses</b>	<b>380</b>	<b>410</b>	<b>4,4</b>	<b>3 101</b>	<b>3 564</b>	<b>12,0</b>
<b>6. Resultado Económico</b>	<b>496</b>	<b>-708</b>		<b>18 524</b>	<b>12 836</b>	

1/ Preliminar.

2/ Incluye ingresos de capital del Gobierno General y resultado primario de empresas estatales.

Fuente: MEF, BN, Sunat, EsSalud, sociedades de beneficencia pública y empresas estatales.

2. El resultado económico del sector público no financiero acumulado en los últimos 12 meses fue equivalente a 1,0 por ciento del PBI, menor en 0,3 puntos porcentuales del PBI al acumulado en el mes anterior, lo que se explica tanto por los mayores gastos no financieros del gobierno general (de 19,2 a 19,5 por ciento del PBI) cuanto por los menores ingresos corrientes (de 21,5 a 21,4 por ciento del PBI).

<sup>1/</sup> Informe elaborado por Jhordano Aguilar, Soyer Hilario, Alberto Palacios, Jesús Robles, Raúl Salas y Jorge Zavala del Departamento de Estadísticas Fiscales.

Gráfico N° 1

## Resultado económico del Sector Público no Financiero

(Acumulado últimos doce meses - porcentaje del PBI)



Gráfico N° 2

## Ingresos corrientes del gobierno general

(Acumulado últimos doce meses - porcentaje del PBI)

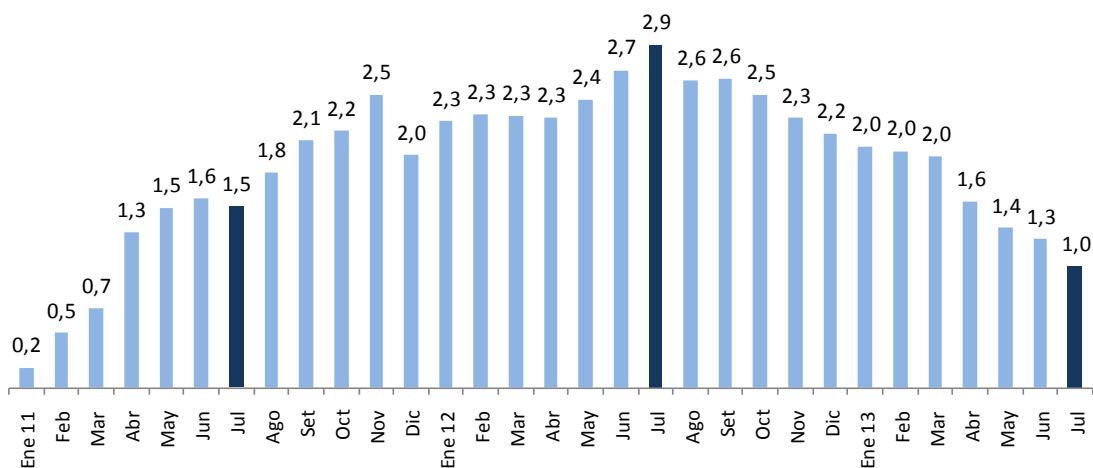

Gráfico N° 3

### Gasto no financiero del gobierno general

(Acumulado últimos doce meses - porcentaje del PBI)

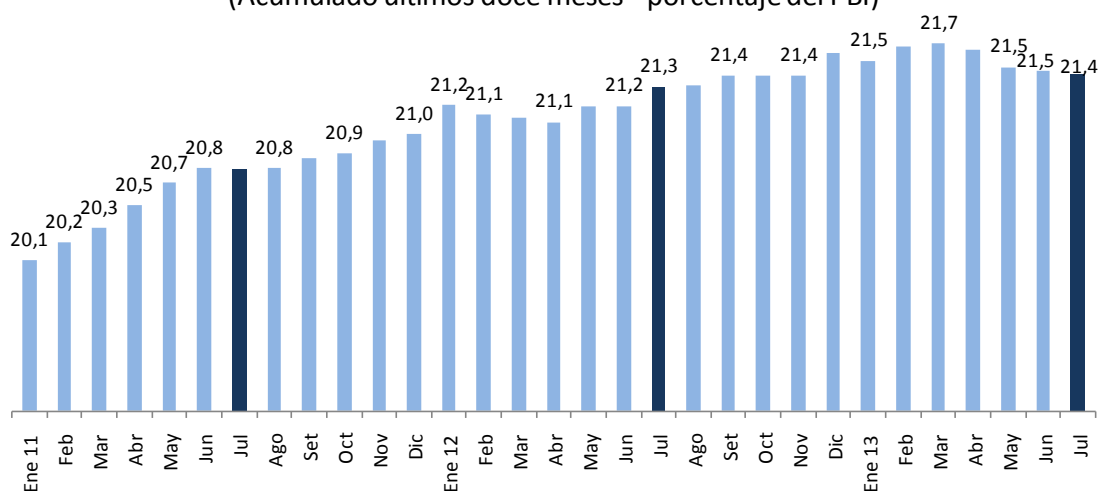
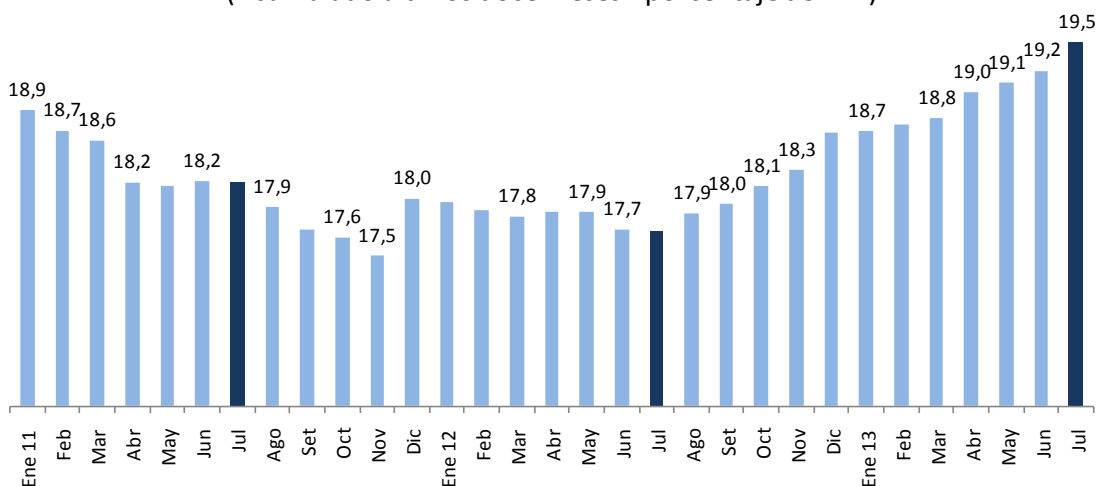

## INGRESOS

- Los ingresos corrientes del gobierno general de julio ascendieron a S/. 9 564 millones, lo que representa un crecimiento de **1,8 por ciento** respecto a julio del año anterior. Con ello, en el periodo enero-julio se acumuló un crecimiento de 1,8 por ciento en términos reales.

Gráfico N° 4

### Ingresos tributarios del gobierno nacional

(Variación porcentual real 12 meses)

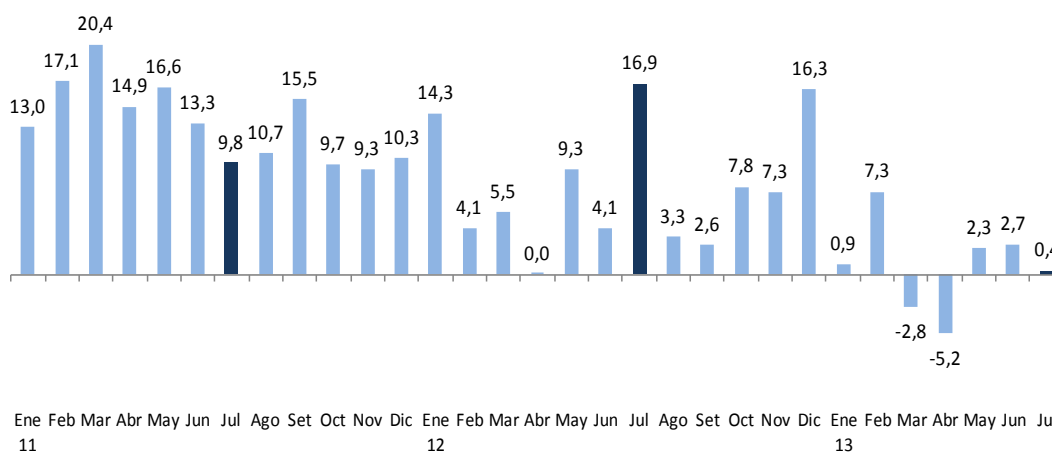

# NOTAS DE ESTUDIOS DEL BCRP

No. 51 –23 de agosto de 2013

Cuadro N° 2  
INGRESOS CORRIENTES DEL GOBIERNO GENERAL  
(Millones de Nuevos Soles)

	JULIO			ENERO - JULIO		
	2012	2013	Var.%real	2012	2013	Var.%real
<b>INGRESOS CORRIENTES (a+b)</b>	<b>9 102</b>	<b>9 564</b>	<b>1,8</b>	<b>67 351</b>	<b>70 385</b>	<b>1,8</b>
<b>a. TRIBUTARIOS</b>	<b>7 064</b>	<b>7 329</b>	<b>0,5</b>	<b>51 185</b>	<b>52 859</b>	<b>0,6</b>
- GOBIERNO NACIONAL	6 912	7 163	0,4	49 929	51 403	0,3
1. Renta	2 868	2 682	-9,4	23 799	22 522	-7,8
- Personas Naturales	607	718	14,5	5 729	6 400	8,8
- Personas Jurídicas	2 187	1 836	-18,7	13 642	13 151	-6,1
- Regularización	73	129	70,3	4 428	2 971	-34,6
2. Importaciones	132	140	3,1	845	885	2,0
3. IGV	3 930	4 045	-0,3	25 363	27 063	3,9
- Interno	2 123	2 246	2,5	14 171	15 545	6,8
- Importaciones	1 807	1 799	-3,5	11 192	11 519	0,2
4. ISC	444	546	19,1	2 831	3 275	12,7
- Combustibles	221	308	34,9	1 213	1 580	26,8
- Otros	223	238	3,4	1 617	1 695	2,0
5. Otros	516	738	38,5	3 596	4 378	18,5
- ITAN	234	261	8,0	1 286	1 477	12,0
- Traslado detracciones	60	219	252,8	413	1 092	157,6
- Multas	67	100	45,8	662	551	-19,2
- Otros 1/	155	157	-1,5	1 235	1 257	-0,9
6. Devoluciones (-)	976	989	-1,9	6 504	6 719	0,6
- GOBIERNOS LOCALES <sup>2/</sup>	152	166	6,1	1 255	1 457	13,1
<b>b. NO TRIBUTARIOS</b>	<b>2 037</b>	<b>2 235</b>	<b>6,2</b>	<b>16 166</b>	<b>17 526</b>	<b>5,6</b>
- Gobierno Nacional	1 739	1 907	6,2	13 877	15 291	7,3
- Gobiernos Regionales	62	69	6,8	653	513	-23,3
- Gobiernos Locales	236	259	6,3	1 636	1 722	2,5

1/ ITF, regularización, RUS, rodaje, casinos y tragamonedas y otros.

2/ Predial, alcabala, impuesto al patrimonio vehicular, impuesto a las máquinas tragamonedas y otros.

Gráfico N° 5  
Ingresos Tributarios del Gobierno Nacional  
(Var. % real desestacionalizada anualizada del trimestre móvil)

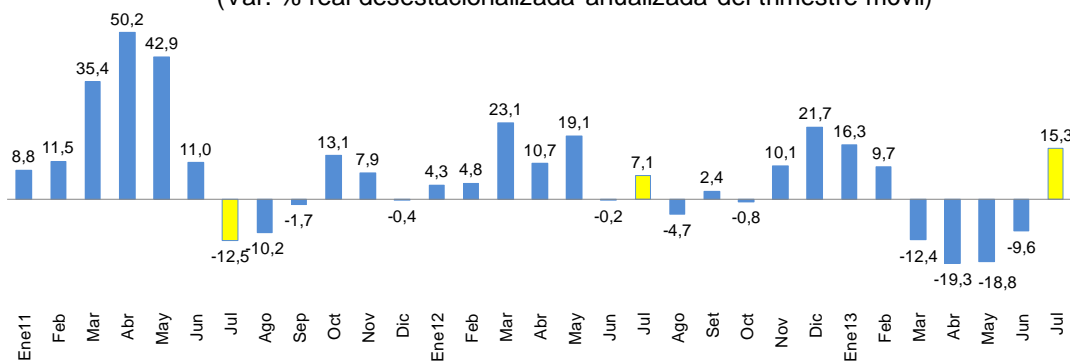

# NOTAS DE ESTUDIOS DEL BCRP

No. 51 –23 de agosto de 2013

4. La recaudación por el Impuesto a la Renta (S/. 2 682 millones) disminuyó en 9,4 por ciento en términos reales. En el acumulado a julio se registró una disminución de 7,8 por ciento, variación que está determinada por la evolución de la recaudación por personas jurídicas, en particular del sector minero. Si excluimos el sector minero la variación del impuesto a la renta se torna positiva en 3,0 por ciento para el periodo en mención.

Gráfico N° 6  
Impuesto a la Renta  
(Variación porcentual real 12 meses)

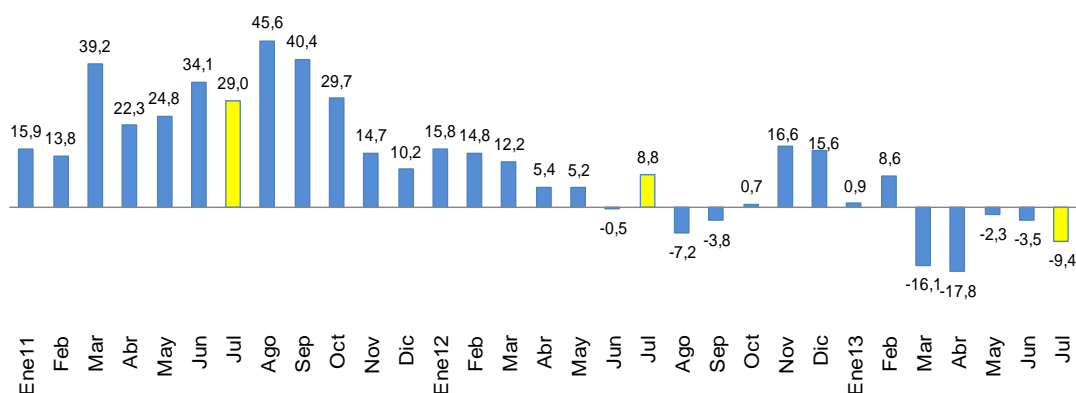

5. Descompuesto por categorías, la caída del impuesto a la renta es consecuencia de los menores pagos de rentas de **tercera categoría (9,6 por ciento) y del pago de no domiciliados (-57,6 por ciento)**. El resto de categorías registraron crecimientos, entre los que destaca el incremento de la renta de **quinta categoría (14,6 por ciento)**, como producto del crecimiento del empleo y de las remuneraciones promedio.

Cuadro N° 3  
IMPUESTO A LA RENTA POR CATEGORÍAS  
(Millones de Nuevos Soles)

	JULIO			ENERO - JULIO		
	2012	2013	Var.%real	2012	2013	Var.%real
<b>TOTAL</b>	<b>2 868</b>	<b>2 682</b>	<b>-9,4</b>	<b>23 799</b>	<b>22 522</b>	<b>-7,8</b>
Primera Categoría	21	25	11,6	137	176	25,1
Segunda Categoría	76	91	16,0	808	882	6,4
Tercera Categoría	1 741	1 625	-9,6	11 992	11 398	-7,4
Cuarta Categoría	48	55	12,7	381	440	12,6
Quinta Categoría	462	547	14,6	4 404	4 902	8,4
No Domiciliados	410	179	-57,6	1 399	1 490	3,8
Regularización	73	129	70,3	4 428	2 971	-34,6
Otros	36	32	-15,2	251	263	2,3

Fuente: Sunat

6. Los menores pagos a cuenta de rentas de tercera categoría se explican principalmente por la caída de los aportes de la **minería, 46,0 por ciento en el mes, y**

# NOTAS DE ESTUDIOS DEL BCRP

No. 51 –23 de agosto de 2013

50,5 en lo va del año. La disminución en estos pagos a cuenta es resultado de las menores cotizaciones de nuestros principales productos de exportación como el oro y el cobre.

Cuadro N° 4  
**PAGOS A CUENTA DEL IMPUESTO A LA RENTA DE TERCERA CATEGORÍA 1/**  
 (Millones de Nuevos Soles)

	JULIO			ENERO - JULIO		
	2012	2013	Var.%real	2012	2013	Var.%real
<b>TOTAL</b>	<b>1 741</b>	<b>1 625</b>	<b>-9,6</b>	<b>11 992</b>	<b>11 398</b>	<b>-7,4</b>
Otros servicios 2/	577	634	6,3	3 851	4 360	10,3
Comercio	234	269	11,2	1 624	2 029	21,7
Minería	458	255	-46,0	3 399	1 725	-50,5
Manufactura	237	203	-17,3	1 522	1 538	-1,5
Hidrocarburos	142	159	9,0	1 023	1 094	4,2
Construcción	77	91	15,2	493	588	16,0
Pesca	14	10	-28,7	60	37	-40,1
Agropecuario 3/	3	3	28,2	20	27	30,2

1/ No incluye regularización por impuesto a la renta, ni renta de no domiciliados.

2/ Incluye intermediación financiera, turismo y hotelería, transportes, generación de energía eléctrica y agua, telecomunicaciones, actividades inmobiliarias, empresariales y de alquiler, entre otros.

3/ Incluye actividades agrícolas, pecuarias y de silvicultura.

Fuente: Sunat

Gráfico N° 7  
**Participación en el impuesto a la renta de tercera categoría**  
 (En porcentajes)

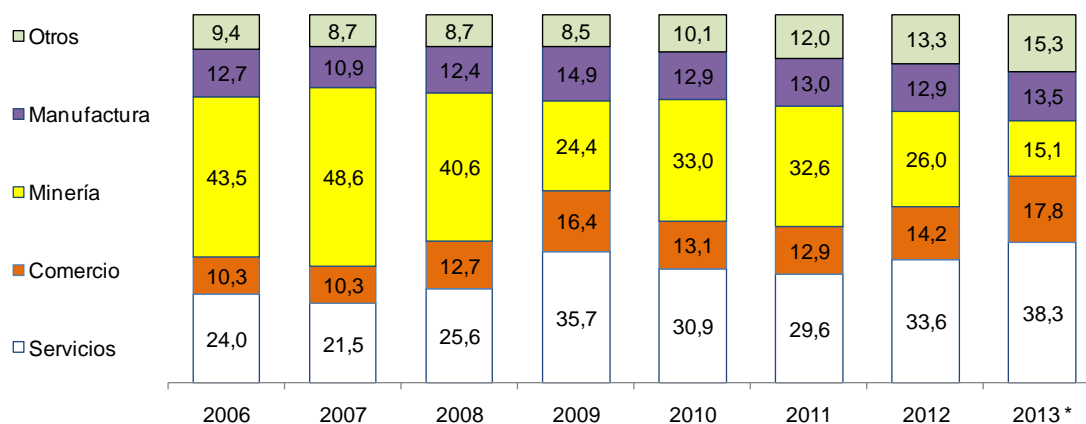

\* Datos hasta Julio - 2013

Gráfico N° 8

## Impuesto a la renta de las empresas mineras y cotizaciones

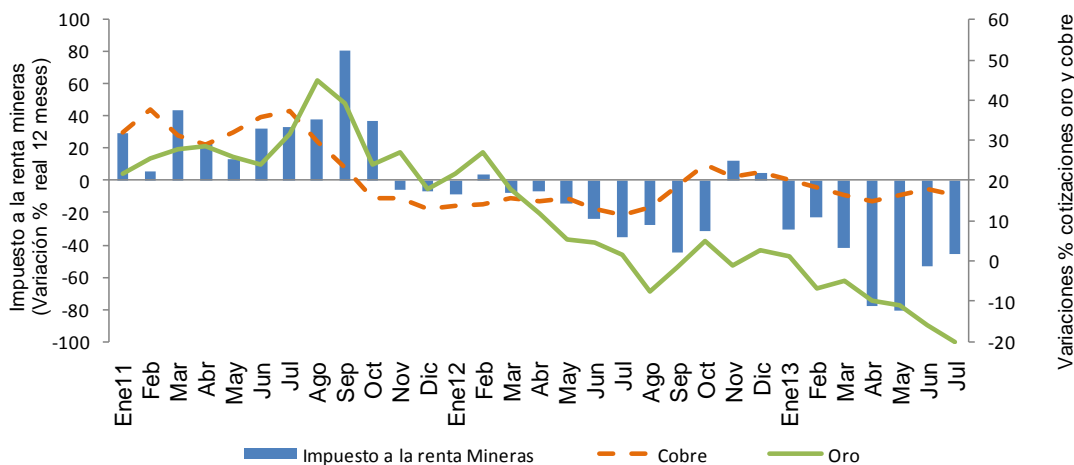

7. El IGV total ascendió en el mes de julio a S/. 4 045 millones, lo que representa una disminución de 0,3 por ciento en términos reales, un crecimiento de 2,5 por ciento del IGV interno y una disminución de 3,5 por ciento del IGV externo. Debe considerarse, sin embargo, en la variación del mes un efecto base, dado que en julio del año pasado el IGV total aumentó en 17,1 por ciento, el crecimiento más alto de ese año.

En el acumulado al mes de julio la recaudación del IGV total se incrementaría en 3,9 por ciento, con crecimientos, tanto del IGV interno (6,8 por ciento), cuanto del externo (0,2 por ciento).

Gráfico N° 9

## Impuesto General a las Ventas (Variación porcentual real 12 meses)

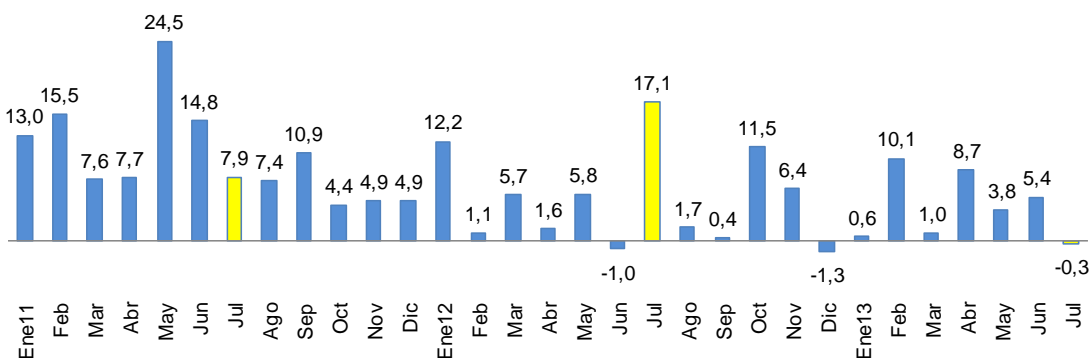

# NOTAS DE ESTUDIOS DEL BCRP

No. 51 –23 de agosto de 2013

8. El **ISC total registró un crecimiento de 19,1 por ciento**, lo que se explicó, tanto por el ISC combustibles (34,9 por ciento), cuanto por el ISC otros (3,4 por ciento). Respecto al ISC combustibles, debe indicarse que los ingresos del mes se vieron favorecidos por un pago excepcional de una empresa del sector hidrocarburos en cumplimiento de un mandato del Tribunal Fiscal.

En cuanto al ISC otros, el mes de julio recoge totalmente los efectos del Decreto Supremo 092-2013-EF (14 de mayo de 2013) que estableció un nuevo esquema del ISC para las bebidas alcohólicas que consiste en un impuesto mínimo progresivo de acuerdo al grado de alcohol contenido en la bebida. El ISC se determina, en este nuevo esquema, como el mayor valor entre un monto específico y el resultado de aplicar una tasa ad-valorem. El 9 de julio mediante Decreto Supremo 167-2013-EF se modificó el valor específico mínimo aplicable a las bebidas con bajo grado de alcohol (0 a 6°), el cual pasó de S/. 1,35 por litro a S/. 1,25 por litro. Con ello, en el caso de la cerveza, se aplica alternativamente la tasa del 30 por ciento o el monto específico recientemente modificado (S/. 1,25 por litro).

Cuadro N° 5  
**IMPUESTO SELECTIVO AL CONSUMO**  
(Millones de nuevos soles)

	JULIO			ENERO - JULIO		
	2012	2013	Var. % real	2012	2013	Var. % real
<b>ISC TOTAL</b>	<b>444</b>	<b>546</b>	<b>19,1</b>	<b>2 831</b>	<b>3 275</b>	<b>12,7</b>
<b>Combustibles</b>	<b>221</b>	<b>308</b>	<b>34,9</b>	<b>1 213</b>	<b>1 580</b>	<b>26,8</b>
Interno	162	216	28,9	871	1 045	16,8
Importado	59	92	51,3	342	535	52,3
<b>Otros</b>	<b>223</b>	<b>238</b>	<b>3,4</b>	<b>1 617</b>	<b>1 695</b>	<b>2,0</b>
Cerveza	146	147	-2,4	1 049	1 091	1,3
Gaseosas y agua mineral	29	29	-5,7	270	261	-5,7
Bienes importados	33	44	28,7	231	265	11,6
Otros 1/	14	18	21,7	68	78	11,3
<b>NOTA:</b>						
Internos	351	409	12,7	2 257	2 474	6,8
Externos	93	137	43,1	573	800	35,9

1/ Licores, cigarros, vehículos, casinos de juego, juegos de azar y apuestas.

Fuente: Sunat

9. El **impuesto a las importaciones aumentó 3,1 por ciento en términos reales en el mes de julio**, crecimiento que revierte los resultados negativos de los dos meses anteriores. El incremento del mes coincide con la recuperación del crecimiento de los bienes de consumo que pasaron de crecer 2,6 por ciento en junio a 9,0 por ciento en julio.



Gráfico N° 10  
**Impuesto a las Importaciones**  
 (Variación porcentual real 12 meses)



Gráfico N° 11

**Importaciones**  
 (Variación porcentual 12 meses)

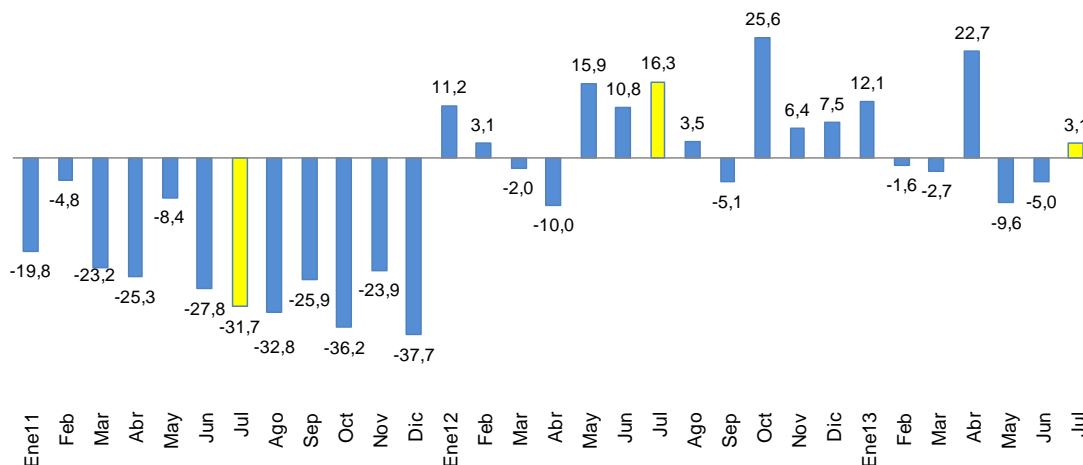
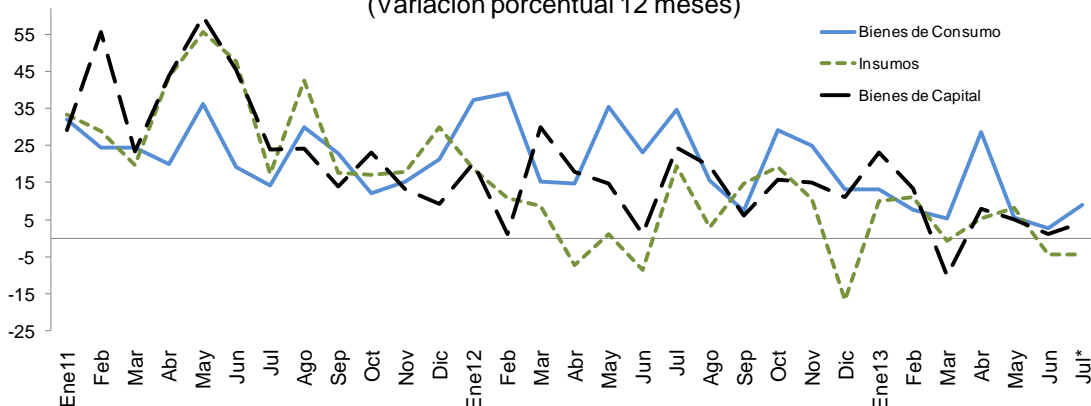

\* Preliminar

10. **En julio, los otros ingresos tributarios del gobierno nacional aumentaron 38,5 por ciento**, evolución favorable que responde a los mayores ingresos por el Impuesto Temporal a los Activos Netos –ITAN– (8,0 por ciento), traslado de detracciones (252,8 por ciento) y multas (45,8 por ciento).

Los mayores ingresos por traslado de detracciones reflejan la ampliación del sistema de detracciones a nuevos bienes y servicios en meses recientes, como por ejemplo la primera venta de inmuebles, los espectáculos públicos, la minería no metálica y demás servicios gravados con el IGV.

Cuadro N° 6  
**OTROS INGRESOS TRIBUTARIOS**  
 (Millones de Nuevos Soles)

	JULIO			ENERO - JULIO		
	2012	2013	Var.%real	2012	2013	Var.%real
<b>TOTAL</b>	<b>516</b>	<b>738</b>	<b>38,5</b>	<b>3 596</b>	<b>4 378</b>	<b>18,5</b>
ITAN	234	261	8,0	1 286	1 477	12,0
Traslado de detracciones	60	219	252,8	413	1 092	157,6
Multas	67	100	45,8	662	551	-19,2
Amnistía y regularización	75	75	-3,9	447	492	7,1
Impuesto al Rodaje	27	26	-6,7	191	187	-4,7
Casinos y tragamonedas	17	21	16,6	121	150	20,9
RUS	12	13	2,0	76	85	9,5
ITF	10	11	5,6	71	76	4,1
Otros	13	12	-9,7	329	267	-21,2

Fuente: Sunat

11. **Las devoluciones del mes de julio fueron S/. 989 millones, inferiores en 1,9 por ciento a las de similar mes del año anterior.** En el periodo enero-julio las devoluciones de impuestos ascendieron a S/. 6 719 millones, S/. 215 millones adicionales respecto a similar periodo de 2012.

Gráfico N° 12  
**Devoluciones**  
 (Millones de Nuevos Soles)

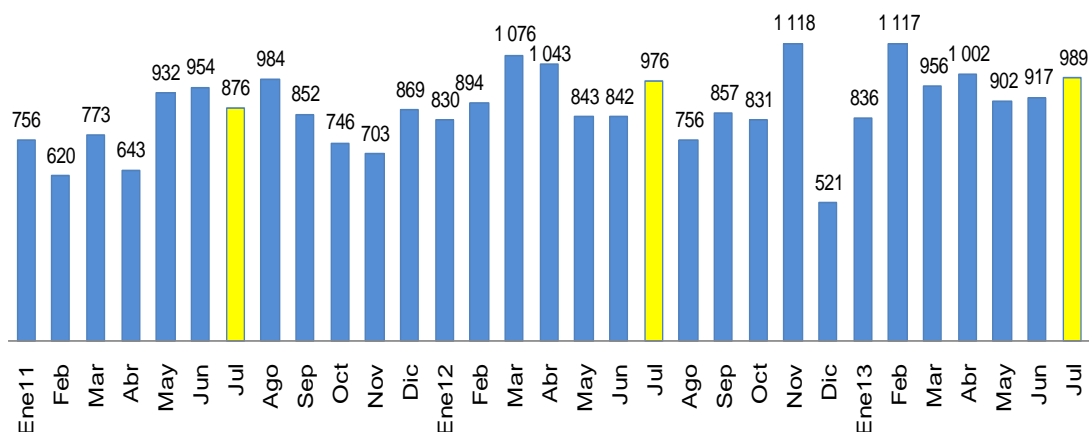

12. **Los ingresos no tributarios del gobierno nacional de julio ascendieron a S/. 1 907 millones,** lo que representa un crecimiento de 6,2 por ciento respecto a julio de 2012. Este crecimiento se dio en la mayoría de los componentes destacando los ingresos por contribuciones sociales, canon y regalías petroleras y gasíferas.

# NOTAS DE ESTUDIOS DEL BCRP

No. 51 –23 de agosto de 2013

Cuadro N° 7  
INGRESOS NO TRIBUTARIOS DEL GOBIERNO NACIONAL  
(Millones de Nuevos Soles)

	JULIO			ENERO - JULIO		
	2012	2013	Var.%real	2012	2013	Var.%real
<b>INGRESOS NO TRIBUTARIOS</b>	<b>1 739</b>	<b>1 907</b>	<b>6,2</b>	<b>13 877</b>	<b>15 291</b>	<b>7,3</b>
Contribuciones Sociales	894	977	5,8	5 819	6 649	11,3
Recursos Propios y Transferencias	328	360	6,3	2 559	2 927	11,4
Canon Petrolero y Gasífero 1/	203	231	10,0	1 750	1 747	-2,7
Regalías Petroleras y Gasíferas	146	174	15,4	1 345	1 386	0,4
Regalías Mineras	1	1	22,8	304	281	-10,3
Otros	166	164	-4,4	2 100	2 300	6,8

1/ Porcentaje del valor de la producción por el derecho a explotar recursos naturales redistribuidos a las regiones.

Fuente: Sunat, Perupetro, EsSalud, ONP y MEF

## I.1 GOBIERNOS REGIONALES

13. Los ingresos de los gobiernos regionales (S/. 2 619 millones) disminuyeron en S/. 164 millones (8,9 por ciento), principalmente por las menores transferencias corrientes por canon minero (S/. 262 millones) y canon gasífero (S/. 91 millones). En lo que va del año, los ingresos totales aumentaron 12,5 por ciento en términos reales.

Cuadro N° 8  
INGRESOS DE LOS GOBIERNOS REGIONALES  
(Millones de nuevos soles)

	JULIO			ENERO - JULIO		
	2012	2013	Var. % real	2012	2013	Var. % real
<b>INGRESOS TOTALES (a+b)</b>	<b>2 783</b>	<b>2 619</b>	<b>-8,9</b>	<b>10 776</b>	<b>12 451</b>	<b>12,5</b>
<b>a. INGRESOS CORRIENTES</b>	<b>2 434</b>	<b>2 265</b>	<b>-9,9</b>	<b>9 235</b>	<b>10 305</b>	<b>8,6</b>
1. No tributarios	62	69	6,8	653	513	-23,3
2. Transferencias	2 372	2 196	-10,3	8 582	9 792	11,1
- Recursos ordinarios	1 092	1 212	7,5	6 495	7 446	11,6
- Renta de aduanas	15	15	1,8	107	109	-1,3
- Canon minero <sup>1/</sup>	1 025	763	-27,8	1 025	763	-27,8
- Canon y sobrecanon petrolero	31	35	9,5	255	242	-7,6
- Canon gasífero	127	36	-72,1	287	287	-2,8
- Otros	83	134	56,1	413	945	122,7
<b>b. INGRESOS DE CAPITAL</b>	<b>349</b>	<b>354</b>	<b>-1,8</b>	<b>1 541</b>	<b>2 145</b>	<b>35,6</b>

1/ No incluye las transferencias correspondientes a universidades nacionales.

Fuente: MEF

# NOTAS DE ESTUDIOS DEL BCRP

No. 51 –23 de agosto de 2013

## I.2 GOBIERNOS LOCALES

14. Los ingresos de los gobiernos locales (S/. 6 713 millones) registraron un crecimiento real de 14,9 por ciento, reflejo de las mayores transferencias de capital (S/. 1 940 millones), las que fueron atenuadas por las menores transferencias corrientes por canon minero (S/. 914 millones) y canon gasífero (S/. 27 millones).

Las transferencias de capital son mayores principalmente por Recursos Ordinarios (S/. 1 539 millones) y por el Plan de Incentivos a la Mejora de la Gestión y Modernización Municipal (S/. 480 millones). Las transferencias por recursos ordinarios corresponden a un paquete de normas que se dieron en el mes de junio que autorizan transferir recursos a los gobiernos locales para la ejecución de proyectos de inversión. La transferencia relativa al Plan de Incentivos se sustenta en el Decreto Supremo N° 168-2013-EF del 9 de julio de 2013 que establece la transferencia de estos recursos a favor de los gobiernos locales que cumplieron las metas correspondientes al 31 de diciembre de 2012.

Cuadro N° 9  
INGRESOS DE LOS GOBIERNOS LOCALES  
(Millones de nuevos soles)

	JULIO			ENERO - JULIO		
	2012	2013	Var. % real	2012	2013	Var. % real
<b>INGRESOS TOTALES (a+b)</b>	<b>5 658</b>	<b>6 713</b>	<b>14,9</b>	<b>15 146</b>	<b>16 579</b>	<b>6,4</b>
<b>a. INGRESOS CORRIENTES</b>	<b>4 911</b>	<b>4 026</b>	<b>-20,6</b>	<b>11 446</b>	<b>11 059</b>	<b>-6,0</b>
1. Tributarios	152	166	6,1	1 255	1 457	13,1
2. No tributarios	236	259	6,3	1 636	1 722	2,5
3. Transferencias	4 523	3 601	-22,9	8 555	7 881	-10,5
- Foncomun	326	349	3,8	2 339	2 513	4,5
- Canon	3 999	3 059	-25,9	5 427	4 508	-19,4
<i>Del cual: Canon Minero</i>	<i>3 777</i>	<i>2 863</i>	<i>-26,6</i>	<i>3 777</i>	<i>2 863</i>	<i>-26,6</i>
- Otros	198	193	-5,9	789	860	6,0
<b>b. INGRESOS DE CAPITAL</b>	<b>747</b>	<b>2 687</b>	<b>248,5</b>	<b>3 700</b>	<b>5 520</b>	<b>44,9</b>

Fuente: MEF

## II. GASTOS

15. Los gastos no financieros del gobierno general (S/. 10 138 millones) registraron en julio un crecimiento real de 19,7 por ciento, impulsados por las tres instancias de gobierno: el gobierno nacional con 16,0 por ciento, los gobiernos regionales con 7,3 por ciento y los gobiernos locales con 41,8 por ciento. El aumento se registró, tanto en los gastos corrientes (9,1 por ciento), cuanto en los gastos de capital (50,4 por ciento). Destacó en el mes el incremento en las inversiones municipales (73,5 por ciento en términos reales).

**Cuadro N° 10**  
**GASTO NO FINANCIERO DEL GOBIERNO GENERAL**  
(Millones de nuevos soles)

	JULIO			ENERO - JULIO		
	2012	2013	Var. % real	2012	2013	Var. % real
<b>I. GASTO CORRIENTE</b>	<b>6 094</b>	<b>6 863</b>	<b>9,1</b>	<b>35 439</b>	<b>40 134</b>	<b>10,3</b>
<b>Remuneraciones</b>	<b>2 439</b>	<b>2 815</b>	<b>11,8</b>	<b>13 944</b>	<b>16 507</b>	<b>15,3</b>
<i>Gobierno Nacional</i>	1 486	1 747	13,9	8 301	10 048	17,9
<i>Gobiernos Regionales</i>	758	857	9,6	4 596	5 329	12,9
<i>Gobiernos Locales</i>	195	210	4,6	1 046	1 129	5,1
<b>Bienes y servicios <sup>1/</sup></b>	<b>2 193</b>	<b>2 650</b>	<b>17,1</b>	<b>13 287</b>	<b>14 839</b>	<b>8,8</b>
<i>Gobierno Nacional</i>	1 309	1 698	25,6	8 462	9 466	8,9
<i>Gobiernos Regionales</i>	323	308	-7,8	1 450	1 632	9,7
<i>Gobiernos Locales</i>	560	644	11,3	3 374	3 741	8,0
<b>Transferencias <sup>2/</sup></b>	<b>1 462</b>	<b>1 398</b>	<b>-7,4</b>	<b>8 209</b>	<b>8 788</b>	<b>4,2</b>
<i>Gobierno Nacional</i>	1 158	1 084	-9,4	6 372	6 826	4,3
<i>Gobiernos Regionales</i>	198	206	0,6	1 188	1 282	5,1
<i>Gobiernos Locales</i>	106	108	-1,1	649	680	2,1
<b>II. GASTO DE CAPITAL</b>	<b>2 109</b>	<b>3 276</b>	<b>50,4</b>	<b>11 548</b>	<b>14 892</b>	<b>25,5</b>
<b>Formación bruta de capital</b>	<b>2 011</b>	<b>2 940</b>	<b>41,6</b>	<b>10 991</b>	<b>13 911</b>	<b>23,2</b>
<i>Gobierno Nacional</i>	574	679	14,7	3 345	4 097	19,3
<i>Gobiernos Regionales</i>	535	643	16,5	2 631	3 343	23,7
<i>Gobiernos Locales</i>	903	1 618	73,5	5 015	6 470	25,5
<b>Otros gastos de capital</b>	<b>98</b>	<b>336</b>	<b>232,9</b>	<b>557</b>	<b>981</b>	<b>71,1</b>
<b>III. GASTO NO FINANCIERO TOTAL (I + II)</b>	<b>8 203</b>	<b>10 138</b>	<b>19,7</b>	<b>46 987</b>	<b>55 025</b>	<b>14,0</b>
<i>Gobierno Nacional</i>	4 592	5 499	16,0	26 914	31 198	12,9
<i>Gobiernos Regionales</i>	1 815	2 010	7,3	9 897	11 668	14,8
<i>Gobiernos Locales</i>	1 796	2 629	41,8	10 176	12 160	16,3

1/ Neto de comisiones y de transferencias intergubernamentales.

2/ Incluye el pago de pensiones y transferencias corrientes al sector privado.

Fuente: MEF

**Gráfico N° 13**  
**Gasto no financiero del gobierno general**  
(Variación porcentual real 12 meses)



Gráfico N° 14

## Gasto no financiero del gobierno general

(Millones de nuevos soles)

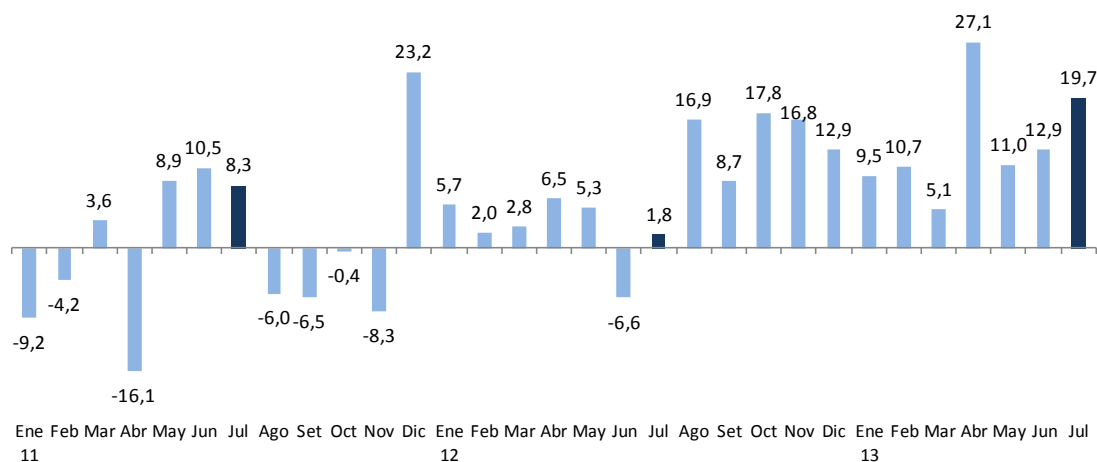

Gráfico N° 15

## Gasto corriente del gobierno general

(Variación porcentual real 12 meses)

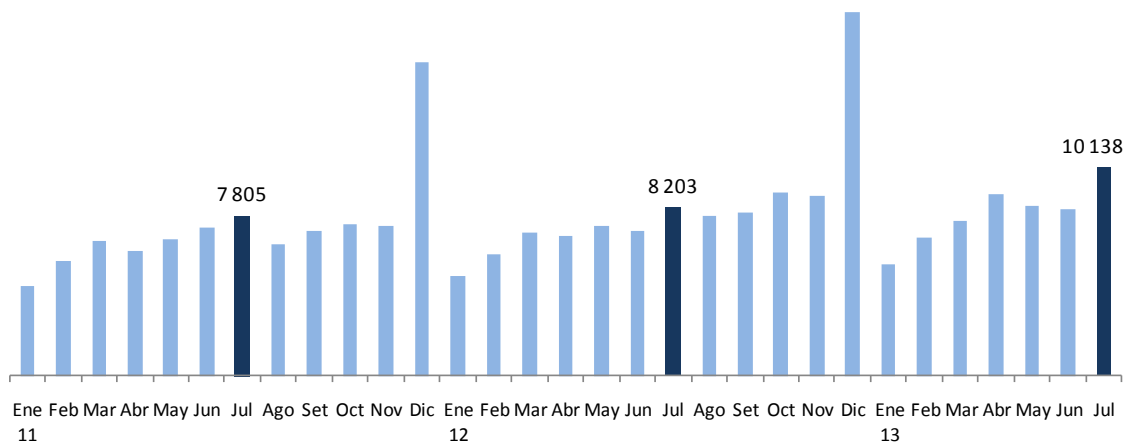

Gráfico N° 16

## Gasto de capital del gobierno general

(Variación porcentual real 12 meses)

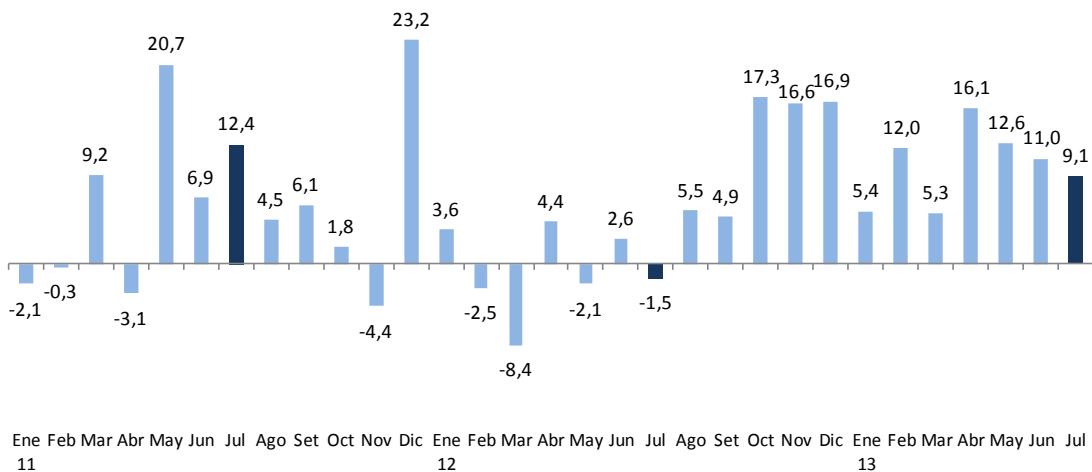
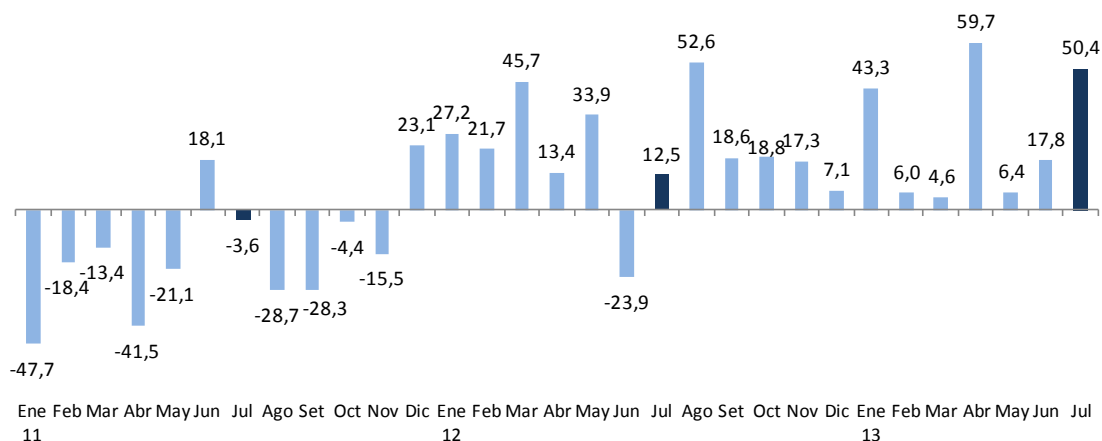

### II.1 GOBIERNO NACIONAL

16. **El gasto no financiero del gobierno nacional -neto de transferencias a gobiernos subnacionales- (S/. 5 499 millones) aumentó 16,0 por ciento en julio**, explicado principalmente por las remuneraciones, bienes y servicios y gastos de capital.

17. **Las remuneraciones (S/. 1 747 millones) aumentaron 13,9 por ciento respecto a las de julio del año pasado**, debido al incremento en los sectores Defensa e Interior en aplicación de la nueva estructura de ingresos para el personal militar de las fuerzas armadas y de la Policía Nacional del Perú desde el mes de diciembre 2012 (Decreto Legislativo N° 1132 del 9 de diciembre de 2012). Adicionalmente, se tiene mayor gasto en remuneraciones por los servidores del sector Educación en aplicación de la Ley de Reforma Magisterial (Ley 29944 del 25 de noviembre de 2012), así como también en el Ministerio Público y Poder Judicial por la implementación del nuevo Código Procesal Penal y la aplicación de una nueva escala remunerativa en estos sectores.

18. **El gasto en bienes y servicios (S/. 1 698 millones) aumentó 25,6 por ciento respecto al de julio del año anterior**, explicado por el mayor gasto del:

- Ministerio de Defensa (S/. 91 millones), en el mantenimiento y recuperación de la capacidad operativa de las unidades militares.
- Ministerio de Salud (S/. 67 millones), destinado a la compra de suministros médicos (vacunas, medicamentos), así como la mayor atención en consultas externas y hospitalización.
- Ministerio de Transportes y Comunicaciones (S/. 52 millones) para el mantenimiento y reparación de carreteras, principalmente por la conservación de la Carretera Empalme PE-5N (El Reposo)-Puente Nieva-Saramiriza/Puente Wawico-Urakusa-Santa María de Nieva-Saramiriza/Juan Velasco Alvarado-Empalme PE-5NC(Nuevo SEASMI)-(S/. 58 millones).



## NOTAS DE ESTUDIOS DEL BCRP

No. 51 –23 de agosto de 2013

---

- Ministerio del Interior (S/. 33 millones), para operaciones policiales en la reducción de la victimización en las zonas urbanas del país.
- Ministerio de Educación (S/. 29 millones) para capacitación docente y alfabetización.

19. **El gasto en transferencias corrientes (S/. 1 084 millones) disminuyó en 9,4 por ciento**, principalmente por las menores transferencias para el pago a pensionistas de la Caja de Pensiones Militar y Policial (S/. 60 millones); pago de confección a MYPES (S/. 12 millones); atención integral a la infancia temprana en Wawa Wasi de gestión comunal (S/. 7 millones); entre otros.

20. **El gasto en formación bruta de capital del gobierno nacional (S/. 679 millones) fue mayor en S/. 105 millones respecto al registrado en julio de 2012.** Los ministerios de Transportes y Comunicaciones (S/. 412 millones) y de Educación (S/. 48 millones) fueron los que aportaron los mayores montos de inversión en el mes. En el acumulado a julio es también el Ministerio de Transportes y Comunicaciones (S/. 2 539 millones) el pliego con mayor aporte a la inversión nacional. Los proyectos más importantes desarrollados por entidades del gobierno nacional en julio fueron:

- Rehabilitación y mejoramiento de la carretera Ayacucho – Abancay (S/. 106 millones).
- Rehabilitación y mejoramiento de la carretera Quinua-San Francisco (S/. 51 millones).
- Proyecto Especial Sistema Eléctrico de Transporte Masivo de Lima y Callao (S/. 34 millones).
- Rehabilitación y mejoramiento de la carretera Cajamarca-Celendín-Balzas (S/. 21 millones).
- Rehabilitación y mejoramiento de la carretera Chongoyape-Cochabamba-Cajamarca (S/. 15 millones).
- Rehabilitación y mejoramiento de la carretera Imperial-Mayocc-Ayacucho Tramo Mayocc-Huanta (S/. 14 millones).
- Rehabilitación y mejoramiento de la carretera Juanjuí – Tocache (S/. 14 millones).
- Mejora de la instrucción en la mar del personal en proceso de formación de la Marina de Guerra del Perú (S/. 12 millones).
- Rehabilitación y mejoramiento de la carretera Trujillo - Shirán – Huamachuco (S/. 11 millones).
- Construcción y Mejoramiento Carretera Camaná - Desvío Quilca - Matarani - Ilo – Tacna (S/. 10 millones).
- Rehabilitación y mejoramiento de la carretera Lima-Canta-La Viuda-Unish (S/. 10 millones).



Cuadro N° 11  
**INVERSIÓN DEL GOBIERNO NACIONAL**  
(Millones de nuevos soles)

	JULIO			ENERO - JULIO		
	2012	2013	Variación	2012	2013	Variación
Ministerio de Transportes y Comunicaciones	313	412	98	2 065	2 539	474
Ministerio de Educación	45	48	2	269	285	16
Ministerio de Salud	14	27	13	162	171	8
Ministerio de Agricultura	22	24	2	116	160	44
Universidades	22	30	8	129	154	25
Ministerio de Energía y Minas	11	24	13	113	118	5
Ministerio de Vivienda y Construcción	19	14	-5	57	106	49
Instituto Nacional Penitenciario	4	4	0	23	44	21
Resto	122	96	-26	411	521	110
<b>TOTAL</b>	<b>574</b>	<b>679</b>	<b>106</b>	<b>3 345</b>	<b>4 097</b>	<b>752</b>

Gráfico N° 17  
**Formación bruta de capital del gobierno nacional**  
(Variación porcentual real 12 meses)

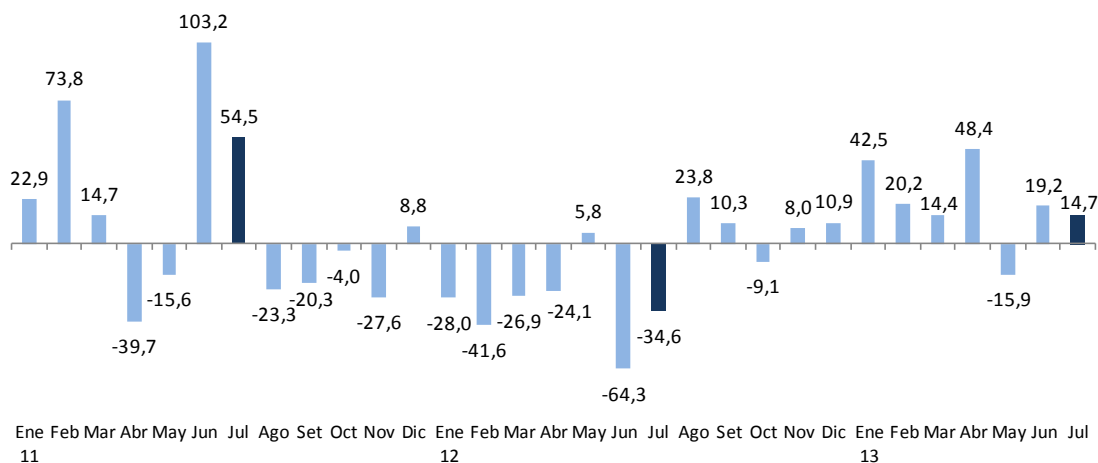

21. **Los Otros Gastos de Capital del gobierno nacional (S/. 290 millones) aumentaron en S/. 225 millones** respecto al mes de julio del año anterior, principalmente por las mayores transferencias para la Promoción y Dinamización de Mercados MYPES (S/. 40 millones) y en brindar información general y sectorial a inversionistas (S/. 11 millones); entre otros.

## II.2 GOBIERNOS REGIONALES

22. **Los gastos no financieros de los gobiernos regionales (S/. 2 010 millones) aumentaron en julio 7,3 por ciento en términos reales**, principalmente por el crecimiento de las remuneraciones (9,6 por ciento), que se sustenta en mayores pagos hacia el personal del magisterio, el personal de salud y los servidores

administrativos; y por el aumento de la formación bruta de capital (S/. 108 millones). La reducción que se registra en el gasto de bienes y servicios se explica por la caída en los gastos de mantenimiento (70,4 por ciento), dado que en julio de 2012 se registró un gasto en mantenimiento excepcionalmente alto.

Gráfico N° 18

### Gasto no financiero de los gobiernos regionales

(Variación porcentual real 12 meses)

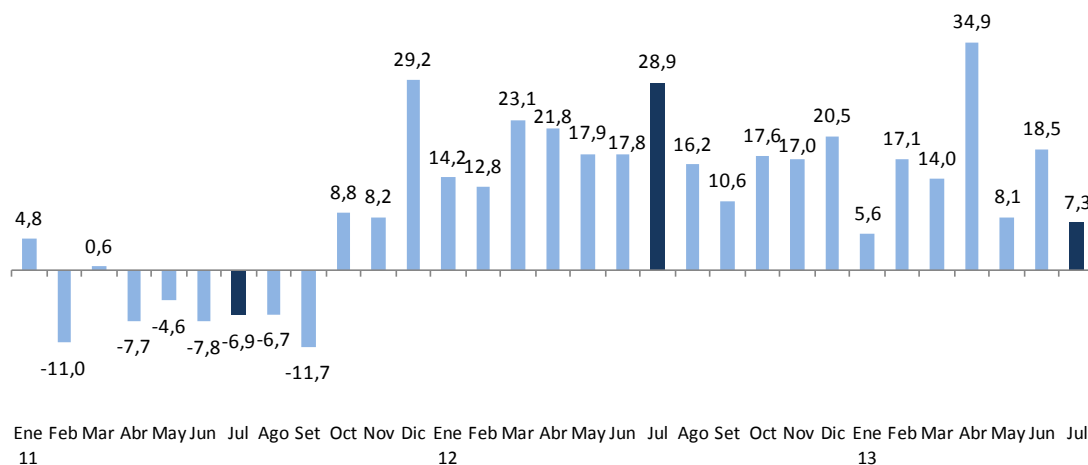

**23. El gasto en formación bruta de capital de los gobiernos regionales (S/. 643 millones)** aumentó en 16,5 por ciento respecto al de julio de 2012. Los gobiernos regionales que lideraron el gasto de inversión en el mes fueron los de Lambayeque (S/. 119 millones), Cusco (S/. 80 millones) y Arequipa (S/. 51 millones). En el periodo enero-julio destacaron por el monto de inversión acumulada los gobiernos regionales de Cusco (S/. 409 millones), Arequipa (S/. 227 millones) y Piura (S/. 219 millones). Los proyectos más importantes desarrollados en este nivel de gobierno en el mes de julio fueron:

- Construcción, operación y mantenimiento del Túnel Trasandino y la Primera Etapa de la Presa Limón (S/. 108 millones).
- Construcción de Vía Troncal Interconectora entre los distritos de Miraflores, Alto Selva Alegre, Yanahuara, Cayma y Cerro Colorado de Arequipa (S/. 36 millones).
- Instalación del servicio educativo del Instituto Superior Tecnológico Público del Callao (S/. 18 millones).
- Ampliación y mejoramiento del servicio de protección y gestión de riesgos contra inundaciones en 38 km. del cauce del Río Huatanay en Cusco (S/. 15 millones).
- Mejoramiento del sistema de agua potable y alcantarillado en el sector 11, Coronel Portillo – Ucayali (S/. 12 millones).
- Mejoramiento y ampliación del sistema de alcantarillado e instalación de planta de tratamiento de aguas residuales de la ciudad de Iquitos (S/. 12 millones).

Cuadro N° 12  
**INVERSIÓN DE LOS GOBIERNOS REGIONALES**  
(Millones de nuevos soles)

	JULIO			ENERO - JULIO		
	2012	2013	Variación	2012	2013	Variación
CUSCO	27	80	53	153	409	256
AREQUIPA	34	51	17	153	227	74
PIURA	27	38	11	128	219	90
SAN MARTÍN	14	4	-11	135	186	51
CALLAO	21	35	14	212	184	-28
LAMBAYEQUE	100	119	19	144	161	17
LORETO	42	33	-9	192	153	-39
AYACUCHO	16	16	0	83	133	50
LIMA	12	1	-10	94	131	37
PASCO	9	21	12	53	123	70
APURÍMAC	10	17	8	56	122	66
ANCASH	68	15	-52	269	121	-148
UCAYALI	7	26	18	50	118	67
HUÁNUCO	11	3	-8	87	110	23
HUANCAVELICA	16	26	9	72	108	37
CAJAMARCA	11	15	4	161	106	-55
AMAZONAS	14	19	5	78	100	22
PUNO	14	20	6	69	96	27
TUMBES	11	16	5	94	93	-1
ICA	12	11	-1	56	82	26
JUNÍN	16	17	1	65	80	15
TACNA	12	14	2	59	73	14
MOQUEGUA	9	16	7	45	68	24
LA LIBERTAD	7	17	10	39	63	24
MADRE DE DIOS	13	10	-3	47	56	9
MUNICIPALIDAD DE LIMA	0	0	0	38	23	-15
<b>TOTAL</b>	<b>535</b>	<b>643</b>	<b>108</b>	<b>2 631</b>	<b>3 343</b>	<b>712</b>

## II.3 GOBIERNOS LOCALES

24. Los gastos no financieros de los gobiernos locales (S/. 2 629 millones) aumentaron 41,8 por ciento en términos reales, principalmente por los mayores gastos de formación bruta de capital (73,5 por ciento), remuneraciones (4,6 por ciento) y en las adquisiciones de bienes y servicios (11,3 por ciento) debido, en este último caso, al mayor pago por Contratos Administrativos de Servicios.

Gráfico N° 19  
**Gasto no financiero de los gobiernos locales**  
 (Variación porcentual real 12 meses)

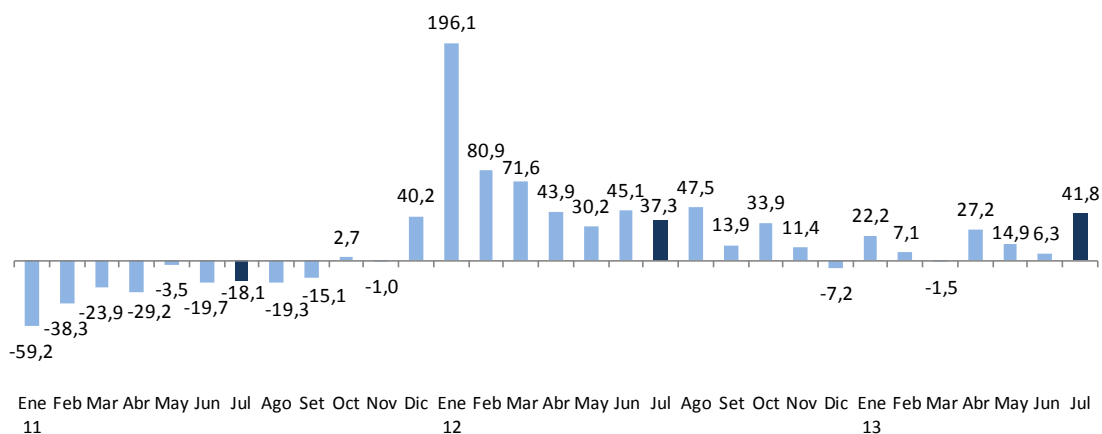

25. **La inversión municipal aumentó en 73,5 por ciento respecto a julio de 2012.** En este mes se realizó la evaluación del cumplimiento de metas de gasto establecidas en el Plan de Incentivos a la Mejora de la Gestión y Modernización Municipal ascendente en el 2013 a S/. 1 100 millones; la siguiente evaluación del Plan de Incentivos se realizará en el mes de diciembre.

Los gobiernos locales de los departamentos de Cusco (S/. 222 millones), Lima (S/. 214 millones) y Cajamarca (S/. 105 millones) son los que contribuyen con los mayores montos de inversión en el mes. En el acumulado a julio son los gobiernos locales de los departamentos Cusco (S/. 1 034 millones), Lima (S/. 785 millones) y Piura (S/. 415 millones) los que vienen ejecutando los mayores montos de inversión. Por proyectos, los más importantes ejecutados por los gobiernos locales en julio fueron:

- Programa de Transporte Urbano de Lima Metropolitana (PTUL) Subsistema Norte Sur (S/. 91 millones).
- Mejoramiento del servicio deportivo en el Complejo Chicago del Barrio Chicago, Trujillo - La Libertad (S/. 15 millones).
- Instalación del sistema de agua potable y alcantarillado en la Asociación de Vivienda el Trébol (S/. 7 millones).
- Construcción e implementación del terminal terrestre del distrito de Moquegua, provincia de Mariscal Nieto – Moquegua (S/. 7 millones).

# NOTAS DE ESTUDIOS DEL BCRP

No. 51 –23 de agosto de 2013

Cuadro N° 13  
INVERSIÓN DE LOS GOBIERNOS LOCALES  
(Millones de nuevos soles)

	JULIO			ENERO - JULIO		
	2012	2013	Variación	2012	2013	Variación
CUSCO	150	222	73	703	1 034	331
LIMA	75	214	139	600	785	185
PIURA	57	99	42	292	415	123
ANCASH	47	100	53	317	407	91
LA LIBERTAD	57	82	25	315	401	86
CAJAMARCA	59	105	47	328	396	68
AREQUIPA	49	66	17	295	315	20
AYACUCHO	27	92	65	152	277	125
PUNO	53	89	36	249	276	27
HUANUCO	33	57	24	143	206	64
ICA	29	43	14	182	203	21
JUNIN	29	52	23	160	195	35
TACNA	32	32	0	156	186	31
HUANCAVELICA	29	61	32	136	185	49
MOQUEGUA	28	51	23	134	174	40
SAN MARTIN	30	69	39	133	171	38
LORETO	19	33	14	133	162	29
LAMBAYEQUE	19	19	-1	132	124	-8
UCAYALI	21	32	11	107	121	14
PASCO	19	29	10	106	114	8
APURIMAC	15	28	13	83	109	26
TUMBES	8	14	6	66	82	16
AMAZONAS	8	18	10	45	70	25
CALLAO	8	6	-1	40	48	8
MADRE DE DIOS	1	4	3	8	14	6
<b>TOTAL</b>	<b>903</b>	<b>1 618</b>	<b>715</b>	<b>5 015</b>	<b>6 470</b>	<b>1 455</b>

Departamento de Estadísticas Fiscales  
Subgerencia de Estadísticas Macroeconómicas  
Gerencia de Información y Análisis Económico  
23 de agosto de 2013