

Actividad Económica¹: Mayo 2013

1. El **PBI registró un crecimiento de 5,0 por ciento** en mayo, tasa que refleja el desempeño de los sectores no primarios, en particular, servicios, comercio y construcción.

Cuadro 1
PRODUCTO BRUTO INTERNO
(Variación porcentual respecto a similar período del año anterior)

	Estructura porcentual del PBI 2012 ^{1/}	2012		2013			
		Año	I Trim.	Mayo		Enero-Mayo	
		Var. %	Var. %	Var. %	Contribución	Var. %	Contribución
Agropecuaria^{2/}	7,2	5,1	6,6	-0,7	-0,1	3,8	0,3
Agrícola	4,4	5,2	9,6	-2,0	-0,1	4,3	0,2
Pecuaria	2,2	4,9	3,1	2,4	0,1	3,1	0,1
Pesca	0,4	-11,9	-4,5	-19,8	-0,1	-9,8	0,0
Minería e hidrocarburos^{3/}	4,7	2,2	-0,8	5,9	0,3	2,3	0,1
Minería metálica	3,6	2,1	-2,8	4,8	0,2	0,7	0,0
Hidrocarburos	0,7	2,3	8,1	10,7	0,1	9,4	0,1
Manufactura	14,2	1,3	-0,2	1,0	0,1	1,0	0,1
De recursos primarios	2,4	-6,5	-2,6	2,4	0,1	-2,9	-0,1
Industria no primaria	11,6	2,8	0,2	0,7	0,1	1,6	0,2
Electricidad y agua	2,0	5,2	4,8	5,7	0,1	5,3	0,1
Electricidad	1,6	5,7	5,2	6,2	0,1	5,8	0,1
Agua	0,4	0,1	0,6	-0,8	0,0	0,4	0,0
Construcción	7,0	15,2	11,9	10,5	0,7	14,5	0,9
Comercio	15,3	6,7	5,0	6,6	1,1	5,9	0,9
Servicios	49,2	7,3	5,6	6,1	2,9	6,1	2,9
Servicios Privados	33,9	7,9	6,0	6,8	2,1	6,5	2,1
<i>Transporte y Comunicaciones</i>	8,4	8,1	6,7	6,4	0,5	6,9	0,6
<i>Financiero y Seguros</i>	2,8	10,3	6,4	11,0	0,3	8,1	0,2
<i>Prestados a Empresas</i>	7,4	7,6	6,3	5,9	0,4	6,3	0,4
<i>Restaurantes y Hoteles</i>	4,3	8,8	6,5	7,7	0,3	6,9	0,3
<i>Resto de otros servicios</i>	11,1	6,9	5,0	6,2	0,6	5,7	0,6
Servicios Gubernamentales	5,4	4,7	4,8	4,9	0,2	4,8	0,2
Derechos de importación y otros impuestos	9,9	6,6	4,3	2,8	0,3	4,5	0,4
PBI GLOBAL	100,0	6,3	4,8	5,0	5,0	5,4	5,4
PBI primario	14,7	1,7	2,2	0,9	0,2	1,9	0,3
PBI no primario	85,3	7,1	5,2	5,8	4,8	6,1	5,1

1/ A precios de 1994

2/ Incluye el sector silvícola

3/ Incluye minería no metálica

Fuente: INEI y BCRP

¹ En la elaboración de este informe participaron (en orden alfabético): Iván Cosavalente, Nelly Espejo, Jairo Flores, Javier Gutiérrez, Mónica Medina, Jimena Montoya, Ricardo Quineche, Kety Vasquez y César Virreira.

Gráfico 1
Crecimiento del PBI
(Variación %)

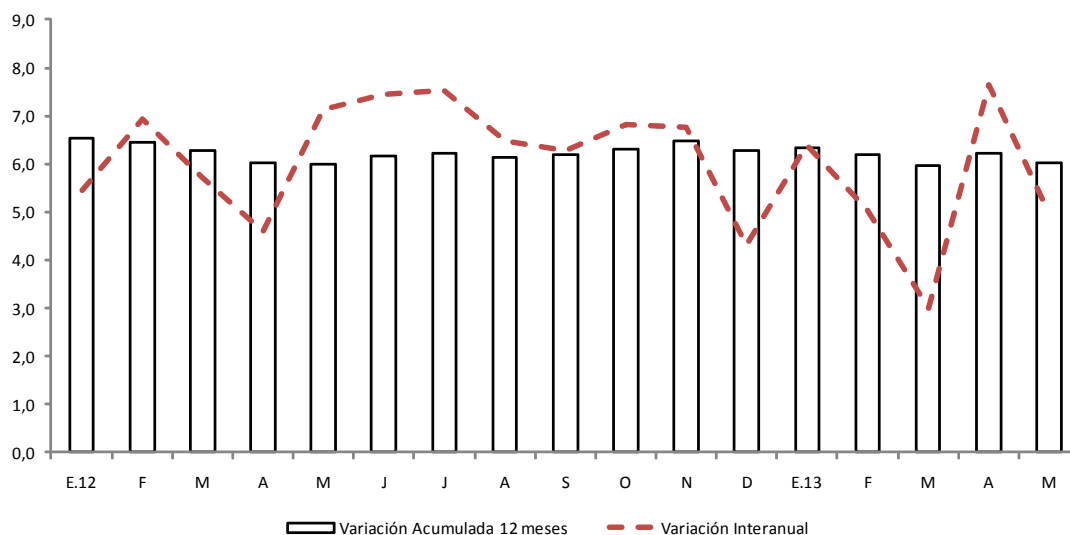

Fuente: INEI y BCRP

- La variación desestacionalizada anualizada del PBI mostró una tasa de 4,9 por ciento. En el caso del PBI no primario, esta variación ascendió a 5,8 por ciento.

Gráfico 2
PBI (serie desestacionalizada)
(Var. % trimestre móvil anualizado)

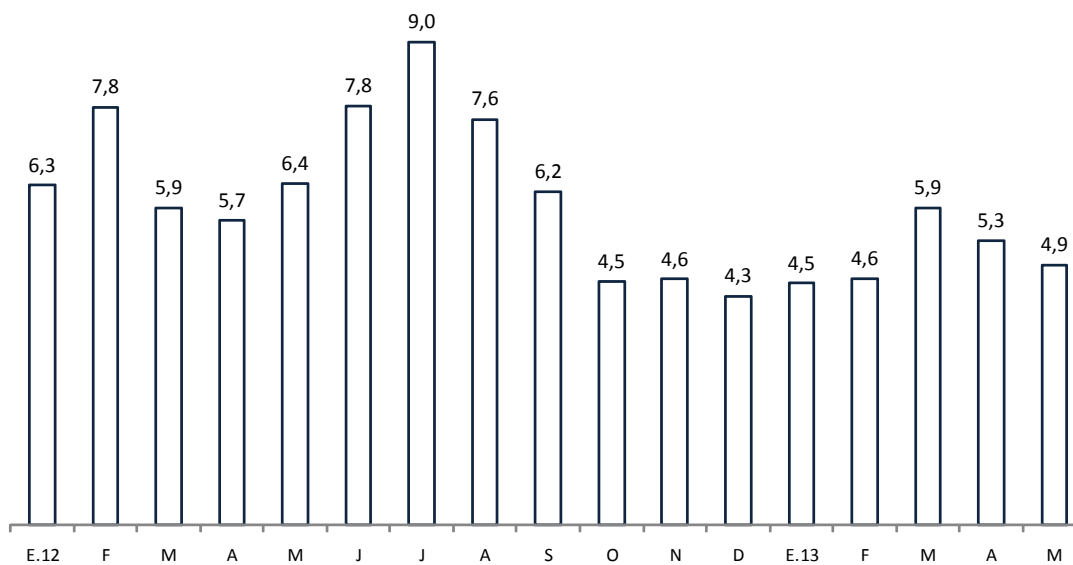

Fuente: INEI y BCRP

Gráfico 3
PBI no primario (serie desestacionalizada)
(Var. % trimestre móvil anualizado)

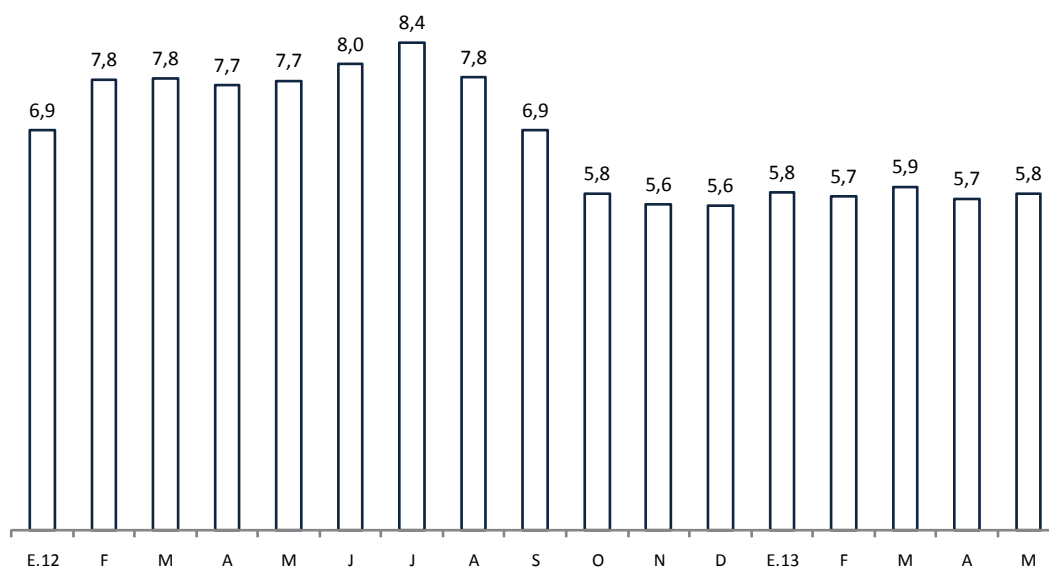

Fuente: INEI y BCRP

Sector Agropecuario

3. El sector **agropecuario** disminuyó 0,7 por ciento en mayo debido a una menor producción orientada al mercado externo y a la agroindustria. Ello fue atenuado por mejores cosechas destinadas al mercado interno y una mayor producción de carne de ave y huevo. Con este resultado, el sector acumuló un crecimiento de 3,8 por ciento a mayo.

Cuadro 2
SECTOR AGROPECUARIO
(Miles de Toneladas)

	Estructura Porcentual 2012 1/	Mayo			Enero-Mayo		
		2012	2013	Var. %	Contribución %	Var. %	Contribución %
Producción agrícola	58,8			-2,0	-1,4	4,3	2,6
<u>Orientada al mercado interno</u>	<u>41,1</u>			<u>1,7</u>	<u>0,8</u>	<u>5,8</u>	<u>2,5</u>
Papa	8,1	1 022	1 050	2,7	0,4	6,1	0,7
Arroz cáscara	4,9	530	492	-7,2	-0,5	-3,1	-0,2
Plátano	2,7	167	173	4,1	0,1	3,7	0,1
Maíz Amiláceo	0,9	88	113	29,3	0,7	26,0	0,2
Olluco	0,3	63	67	7,7	0,1	7,8	0,0
Cebada Grano	0,4	29	34	17,8	0,1	23,2	0,0
Mandarina	0,7	40	42	6,8	0,1	9,3	0,0
<u>Orientada al mercado externo y agroindustria</u>	<u>17,7</u>			<u>-11,1</u>	<u>-2,3</u>	<u>0,6</u>	<u>0,1</u>
Café	4,4	76	62	-18,6	-1,7	-16,3	-0,8
Caña de azúcar	3,2	685	925	35,0	0,6	16,5	0,4
Maíz amarillo duro	2,6	123	93	-24,9	-0,5	-5,3	-0,1
Uva	1,6	11	13	25,8	0,1	1,5	0,0
Palta	0,8	40	52	30,3	0,3	9,6	0,1
Algodón	0,8	27	17	-36,3	-0,6	-20,9	-0,3
Aceituna	1,0	28	20	-26,4	-0,6	-100,0	-1,6
Pecuario	41,2			2,4	0,7	3,0	1,1
Ave	20,0	121	123	1,6	0,2	2,7	0,5
Porcino	2,5	14	14	4,4	0,1	5,4	0,1
Vacuno	7,2	33	34	2,0	0,1	1,4	0,1
Leche	4,1	165	168	1,7	0,1	1,5	0,1
Huevo	3,0	26	29	14,1	0,3	12,0	0,3
SECTOR AGROPECUARIO	100,0			-0,7	-0,7	3,8	3,8

Fuente : Ministerio de Agricultura.

La producción orientada a la exportación y la agroindustria se redujo 11,1 por ciento, reflejando menores cosechas de café, tras dos años de elevada producción (2010 y 2011), afectada por el hongo de la roya amarilla² que come las hojas del cafeto debilitando el cultivo; menores cosechas de aceituna, tras elevadas cosechas en 2012, así como de maíz amarillo duro y de algodón. En contraposición, se incrementaron las cosechas de caña de azúcar y palta, destinadas a la industria del azúcar y la exportación, respectivamente.

La producción agrícola orientada al mercado interno creció 1,7 por ciento como consecuencia de mayores cosechas de papa, maíz y cebada procedentes de la sierra debido a mejores condiciones climáticas, lo que permitió compensar la menor producción de arroz. La disminución de las cosechas de arroz reflejó las menores siembras realizadas en diciembre 2012. Al recuperarse estas últimas en enero (21,4 por ciento), se espera un pico de cosechas en junio próximo.

² La presencia de días soleados y lluviosos en la selva desde el cuarto trimestre 2012 generó alta humedad, clima favorable para la presencia del hongo "la roya amarilla".

Desarrollo de la campaña agrícola: agosto 2012 - julio 2013

4. La superficie cultivada al mes de mayo ascendió a 1 983 mil hectáreas, área similar a la de igual período del año anterior. El incremento de áreas cultivadas de arroz en Amazonas, Piura y Lambayeque, maíz amiláceo en Cajamarca y Piura, y quinua en Ayacucho y Puno compensaron el atraso en las siembras de papa y maíz amarillo duro y la reducción de áreas cultivadas de algodón desincentivadas por menores precios, los cuales pasaron de S/. 4,1 a S/. 2,5 por kilo entre 2011 y 2012, respectivamente.

Cuadro 3
Campaña Agrícola - Área sembrada agosto 2012- mayo 2013

	Campaña agrícola (Miles de hectáreas)			Variación		Avance %
	Promedio 1/	2011-2012	2012-2013	Absoluta	Porcentual	
Total Nacional	1 915	1 993	1 983	-11	-0,5	94,1
Papa	260	282	278	-4	-1,4	89,5
Maíz Amiláceo	244	251	256	6	2,2	98,4
Arroz	332	346	355	9	2,5	89,1
Maíz Amarillo Duro	260	260	258	-2	-0,8	88,1
Algodón	50	46	28	-18	-39,9	88,9
Quinua	34	42	46	4	9,2	100,0

1/ Promedio cinco campañas anteriores.

Fuente: Ministerio de Agricultura.

Sector Pesca

5. En mayo, la actividad **pesquera** registró una disminución de 19,8 por ciento, acumulando una contracción de 9,8 por ciento de enero a mayo del presente año. El resultado del mes se debió a una disminución de la extracción de especies para el consumo industrial con respecto a mayo de 2012 y a la menor pesca para consumo humano, particularmente congelado.

Cuadro 6
SECTOR PESCA

(Variación porcentual respecto a similar periodo del año anterior)

	Estructura porcentual 2012 ^{1/}	2012		2013		
		Año		Mayo		Enero - Mayo
		Var. %	Var. %	Contribución	Var. %	Contribución
Pesca Marítima	93,4	-12,1	-20,7	-19,7	-11,0	-9,9
Consumo humano	78,7	1,2	-14,5	-8,6	-8,1	-6,2
-Conservas	3,0	-39,9	20,0	0,1	-51,2	-1,9
-Fresco	28,4	26,9	4,4	0,6	4,2	1,0
-Congelado	46,2	-5,3	-25,3	-10,2	-12,4	-5,4
-Seco salado	1,1	-34,2	136,5	0,8	4,1	0,1
Consumo industrial ^{2/}	14,7	-48,4	-30,6	-11,1	-26,2	-3,7
Pesca Continental	6,6	-9,9	-0,1	0,0	2,7	0,1
SECTOR PESCA	100,0	-11,9	-19,8	-19,8	-9,8	-9,8

1/ A precios de 1994.

2/ Anchoqueta representa el 99,9 por ciento del consumo industrial.

Fuente: Ministerio de la Producción.

6. La pesca para el consumo humano registró una caída de 14,5 por ciento debido a la menor extracción de pota, jurel y merluza para congelado.

Gráfico 4

EXTRACCIÓN DE POTA PARA CONGELADO
(Miles de TM)

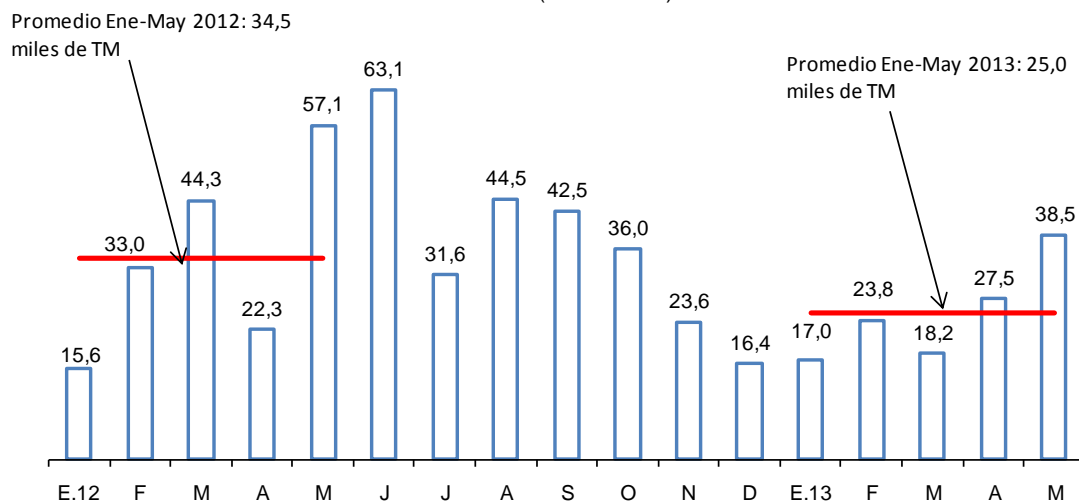

Fuente: Ministerio de la Producción.

7. La pesca dirigida al consumo industrial disminuyó 30,6 por ciento debido a una menor captura de anchoveta respecto al mismo mes del año anterior. En el mes, el volumen desembarcado de anchoveta para consumo industrial fue de 805,2 mil TM, menor al registrado en similar periodo del año 2012 (1 160,5 miles de TM). Cabe destacar que la primera temporada para el centro-norte corresponde al mes de mayo-julio 2013 y contiene una cuota de 2,05 millones de TM.

Gráfico 5

EXTRACCIÓN DE ANCHOVETA PARA CONSUMO INDUSTRIAL
(Miles de TM)

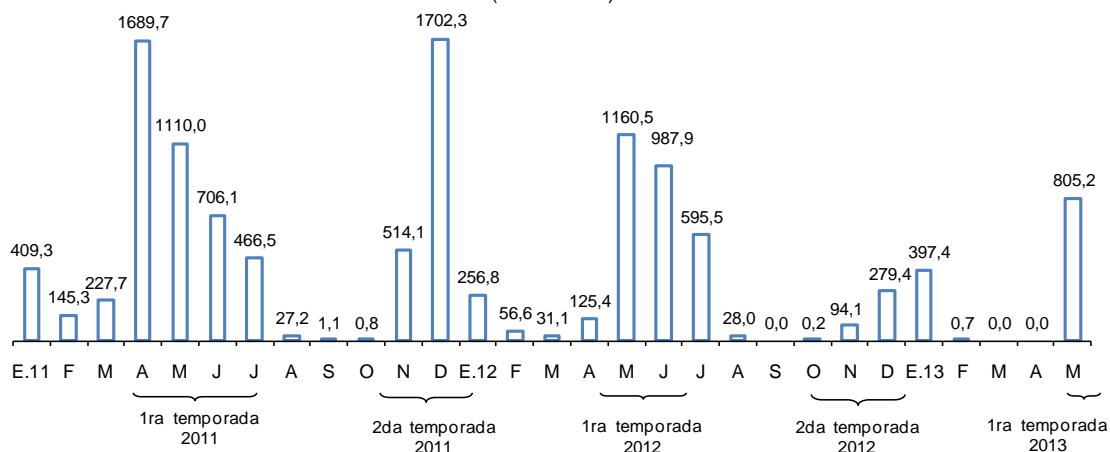

Fuente: Ministerio de la Producción.

8. Durante junio, el precio promedio de la harina de pescado fue de US\$ 1 678 por TM, registrando una disminución de 6,8 por ciento respecto al mes previo.

Gráfico 6

COTIZACIÓN DE HARINA DE PESCADO
(US\$/Tonelada)

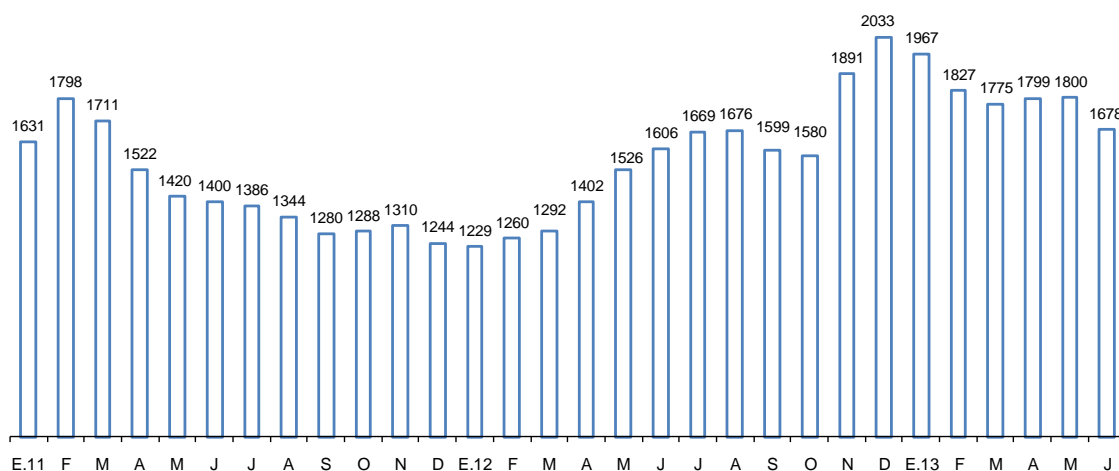

Fuente: Reuters y Bloomberg.

Sector Minería e Hidrocarburos

9. En mayo, la producción del **sector minería e hidrocarburos** registró un incremento de 5,9 por ciento acumulando un crecimiento de 2,3 por ciento en el período enero-mayo. El resultado del mes es reflejo de la mayor extracción de zinc por parte de Antamina y Milpo; de cobre por la producción de Antapaccay; de oro, procedente de Madre de Dios; y de hidrocarburos líquidos por parte de Pluspetrol.

Cuadro 4

SECTOR MINERÍA E HIDROCARBUROS

(Variación Porcentual respecto a similar período del año anterior)

	Estructura porcentual 2012 1/	2012		2013		
		Año	Mayo		Enero-Mayo	
			Var.%	Var.%	Contribución	Var.%
Minería metálica	81,6	2,1	4,8	4,0	0,7	0,6
Oro	25,9	-2,9	2,6	0,7	-5,0	-1,4
Cobre	26,2	9,4	3,2	0,9	3,0	0,8
Zinc	15,2	2,0	14,9	2,2	7,3	1,1
Plata	7,3	1,8	4,8	0,4	0,3	0,0
Plomo	1,6	8,0	10,3	0,2	3,4	0,1
Estaño	1,5	-9,6	-16,1	-0,2	-16,5	-0,2
Hierro	2,6	-4,7	8,8	0,2	21,2	0,5
Molibdeno	1,3	-12,3	-22,6	-0,3	-21,0	-0,3
Hidrocarburos	18,4	2,3	10,7	2,0	9,4	1,7
Hidrocarburos Líquidos	9,8	0,4	16,0	1,5	16,9	1,6
Gas Natural	8,6	4,4	5,2	0,5	1,3	0,1
MINERÍA E HIDROCARBUROS	100,0	2,2	5,9	5,8	2,3	2,2

1/ A precios de 1994.

Fuente: INEI, Ministerio de Energía y Minas y Perupetro.

Gráfico 7

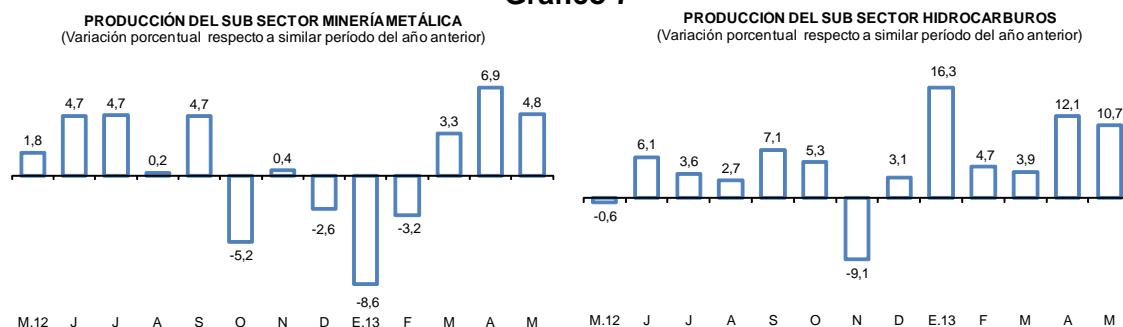

10. La extracción de **cobre** mostró un incremento de 3,2 por ciento en el mes, por la mayor producción de Xstrata en su unidad Antapaccay iniciada en noviembre de 2012; y de El Brocal asociado a la decisión de la directiva de extraer más cobre en lugar de zinc. Por su parte Antamina, a pesar de la caída registrada (-2,2 por ciento), ya se encuentra recuperando sus niveles normales de producción.

Cuadro 5

PRODUCCIÓN DE COBRE ^{1/} (En miles de toneladas métricas finas)

	Mayo			Enero-Mayo		
	2012	2013	Var %	2012	2013	Var %
Antamina	38	37	-2,2	168	149	-11,6
Southern Peru	24	22	-9,8	114	108	-4,8
Cerro Verde	20	17	-18,7	87	83	-5,1
Xstrata Tintaya-Antapaccay	2	11	353,2	15	54	269,1
Gold Fields La Cima	3	3	-11,4	14	12	-12,1
El Brocal	0	2	335,4	6	8	26,7
Milpo	3	3	22,2	12	15	23,8
Otros	7	7	2,0	37	38	1,9
TOTAL	98	101	3,2	453	467	3,0

1/ Corresponde a la producción de concentrados de cobre por flotación.

Fuente: Ministerio de Energía y Minas.

11. La **producción de zinc** mostró un incremento de 14,9 por ciento en mayo principalmente por la mayor extracción de Antamina gracias a la ampliación realizada en febrero del año anterior; y de Milpo asociado al incremento en el nivel de tratamiento de la Unidad Cerro Lindo como resultado de la ampliación de la capacidad de la planta concentradora a 15 mil toneladas por día.



Cuadro 6
PRODUCCIÓN DE ZINC
(En miles de toneladas métricas finas)

	Mayo			Enero-Mayo		
	2012	2013	Var %	2012	2013	Var %
Antamina	24	34	45,1	122	145	19,6
Volcan 1/	26	24	-7,3	130	108	-16,9
Milpo	14	17	25,9	72	91	27,4
Los Quenuales	9	9	7,5	46	46	0,8
El Brocal	5	4	-22,4	17	14	-17,5
Atacocha	4	4	-10,6	21	19	-9,8
Otros	24	28	18,0	123	145	17,4
TOTAL	105	120	14,9	530	568	7,2

1/ Incluye la producción de las subsidiarias Administradora Chungar y Administradora Cerro.

Fuente: Ministerio de Energía y Minas.

12. En este mes la producción de **oro** aumentó 2,6 por ciento debido a la mayor producción informal de Madre de Dios que según el Ministerio de Energía y Minas explicó 8,7 puntos porcentuales de la tasa del mes. Por su parte, Yanacocha y Barrick tuvieron una menor producción que las obtenidas en similar mes del año anterior (-19,9 por ciento y -9,3 por ciento, respectivamente) debido a las menores leyes.

Cuadro 7
PRODUCCIÓN DE ORO
(En miles de onzas troy finas)

	Mayo			Enero-Mayo		
	2012	2013	Var %	2012	2013	Var %
Yanacocha	134	107	-19,9	627	487	-22,3
Barrick Misquichilca	62	57	-9,3	353	269	-23,8
Buenaventura	20	9	-53,6	123	101	-17,7
Minera Aurífera Retamas	14	15	5,1	72	74	3,2
Aruntani	14	16	13,6	72	74	2,7
Consorcio Minero Horizonte	15	15	-1,7	71	77	8,4
Gold Fields La Cima	11	15	32,6	60	69	16,2
La Zanja	9	12	26,7	44	56	26,3
Tantahuatay	14	14	1,0	53	59	11,0
La Arena	18	16	-11,4	98	63	-35,5
Madre de Dios ^{1/}	63	104	63,4	298	358	20,0
Otros	88	96	9,5	459	517	12,8
TOTAL	462	474	2,6	2 329	2 204	-5,3

1/ Corresponde a la producción informal de oro que el Ministerio de Energía y Minas estima para esta región.

Fuente: Ministerio de Energía y Minas.

13. La **producción de plata** aumentó 4,9 por ciento respecto a mayo del año anterior debido a la mayor extracción de Volcan y Antamina. Igualmente se observó una mayor producción de **hierro** (8,8 por ciento) por Shougang; y de **plomo** (10,4 por ciento) en Buenaventura y Milpo. En contraste, disminuyó la producción de **estaño** (-16,1 por ciento) por la menor producción de Minsur en su mina San Rafael en Puno; y de **molibdeno** (-22,6 por ciento) por la menor extracción de Southern y Antamina.
14. La **producción de hidrocarburos líquidos** aumentó 16,0 por ciento asociado a la mayor extracción de hidrocarburos líquidos de gas natural (30,8 por ciento) en la planta de separación de Las Malvinas de líquidos del gas natural procedente del Lote 88 y 56 de Pluspetrol. Por su parte, la explotación de petróleo disminuyó 2,5 por ciento explicado por los menores rendimientos del Lote X de Petrobras y Z-2B de Savia Perú.

Cuadro 8
PRODUCCIÓN DE HIDROCARBUROS LÍQUIDOS
(En miles de barriles diarios)

	Mayo			Enero-Mayo		
	2012	2013	Var %	2012	2013	Var %
Petróleo	65,5	63,8	-2,5	67,3	63,1	-6,3
<u>Petrobras</u>						
Lote X	14,1	12,5	-10,8	14,0	13,1	-6,6
<u>Savia Perú</u>						
Lote Z - 2B	12,4	10,5	-15,5	12,2	9,7	-20,5
<u>Pluspetrol</u>						
Lote I-AB	14,9	14,7	-1,6	15,5	15,2	-2,0
Lote 8	9,8	10,6	8,0	9,8	9,3	-5,2
<u>BPZ</u>						
Lote Z - 1	2,5	2,1	-16,1	3,6	2,8	-23,2
Otros	11,8	13,4	14,0	12,1	13,0	7,0
Líquidos de Gas Natural	81,6	106,7	30,8	77,0	106,8	38,6
<u>Pluspetrol</u>						
Lote 88	41,2	64,1	55,6	36,8	63,6	72,8
Lote 56	36,7	39,0	6,3	36,3	39,4	8,6
TOTAL DIARIO	147	171	16,0	144,3	169,8	17,7
TOTAL MENSUAL	4 559	5 286	16,0	21 939	25 646	16,9

Fuente: Perupetro.

15. La **extracción de gas natural** aumentó 5,2 por ciento asociado al mayor volumen de gas natural procedente Lote 56 requerido por Peru LNG ante el crecimiento de la demanda en el mercado interno.

Cuadro 9
PRODUCCIÓN DE GAS NATURAL
(En millones de pies cúbicos diarios)

	Mayo			Enero-Mayo		
	2012	2013	Var %	2012	2013	Var %
<u>Petrobras</u>						
Lote X	8,3	6,2	-25,2	8,6	6,4	-25,5
<u>Savia Perú</u>						
Lote Z- 2B	6,3	0,8	-86,8	7,6	1,8	-76,7
<u>Pluspetrol</u>						
Lote 88	507,2	545,0	7,5	482,3	462,3	-4,1
Lote 56	598,6	631,3	5,5	587,0	638,6	8,8
<u>Sapet</u>						
Lote VI - VII	2,9	3,3	12,4	2,8	2,7	-1,9
<u>Aguaytía</u>						
Lote 31 - C	25,8	14,8	-42,6	19,6	13,0	-33,8
Otros	6,1	14,3	134,1	5,9	11,5	94,9
TOTAL DIARIO	1 155	1 216	5,2	1 114	1 136	2,0
TOTAL MENSUAL	35 813	37 687	5,2	169 307	171 592	1,3

Fuente: Perupetro.

Sector Manufactura

Manufactura primaria

16. La **manufactura de procesamiento de recursos primarios** registró un aumento de 2,4 por ciento en mayo. En el período enero – mayo el subsector disminuyó 2,9 por ciento.

Cuadro 10
MANUFACTURA PRIMARIA
(Variación porcentual respecto a similar período del año anterior)

Estructura porcentual	2012 ^{1/}	2013				
		2012 Var. %	Mayo		Enero - Mayo	
			Var. %	Contribución	Var. %	Contribución
Azúcar	4,6	2,0	34,5	1,3	13,6	0,5
Productos cárnicos	35,7	6,0	4,1	1,4	3,1	1,0
Harina y aceite de pescado	5,1	-48,1	-30,7	-5,2	-28,7	-1,5
Conservas y productos congelados de pescado	13,6	-5,3	9,5	1,1	-24,9	-3,7
Refinación de metales no ferrosos	16,6	-3,8	10,8	1,6	-5,2	-0,9
Refinación de petróleo	24,5	-3,0	10,1	2,2	7,9	1,7
MANUFACTURA PRIMARIA	100,0	-6,5	2,4	2,4	-2,9	-2,9

1/ A precios de 1994

Fuente: Ministerio de la Producción

La producción de conservas y productos congelados de pescado aumentó 9,5 por ciento por la mayor disponibilidad de jurel y caballa para conservas. La producción

de harina y aceite de pescado disminuyó 30,7 por ciento ante la menor captura de anchoveta.

La refinación de metales no ferrosos aumentó 10,8 por ciento, principalmente por la recuperación de ánodos de cobre por parte de Southern (23,6 por ciento), lo que fue atenuado por la menor producción de cátodos de cobre por parte de Cerro Verde (-17,7 por ciento).

La refinación de petróleo registró un aumento de 10,1 por ciento debido a la mayor producción de GLP y gasolina natural por parte de Pluspetrol; y, de gasolinas por parte de Petroperú, resultado que fue atenuado por la menor producción de gasolinas y diesel por parte de La Pampilla.

Manufactura no primaria

17. La actividad **manufacturera no primaria** creció 0,7 por ciento. Con este crecimiento, el sector acumula un aumento de 1,6 por ciento en el período enero – mayo.

Gráfico 8
Crecimiento de la Manufactura no primaria
(Variación %)

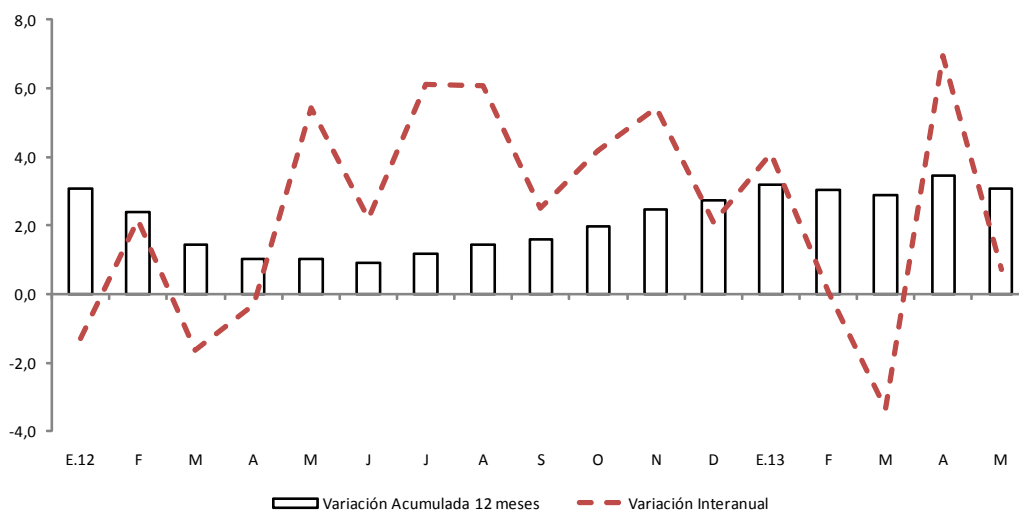

Fuente: Produce

18. En términos desestacionalizados la manufactura no primaria registra un crecimiento de 1,4 por ciento en mayo, lo que revierte las caídas experimentadas en los últimos 5 meses.

Gráfico 9

Manufactura no primaria (serie desestacionalizada)

(Var. % trimestre móvil anualizado)

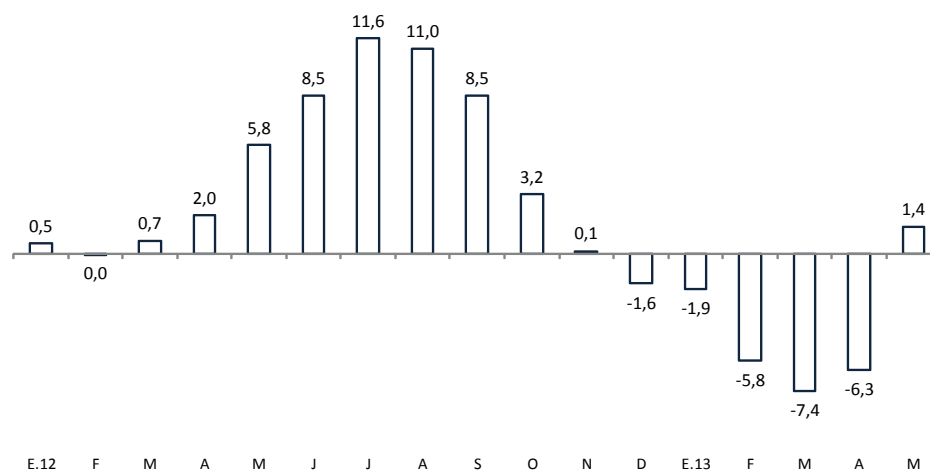

Fuente: Produce

19. En el desempeño del sector manufacturero en mayo destacó la mayor producción de las ramas asociadas a la construcción. En este grupo, el crecimiento fue liderado por materiales de construcción.

Cuadro 11

Crecimiento de la manufactura no primaria por tipo de bienes: Mayo 2013

(Variación porcentual anual)

	Pond. 2012	May.	Contrib. %		Pond. 2012	May.	Contrib. %
Consumo Masivo	40,0	-0,7	-0,2	Orientada a la Construcción	12,8	11,5	1,6
Productos lácteos	3,1	7,4	0,2	Pinturas, barnices y lacas	1,5	12,3	0,2
Molinería y panadería	6,4	-6,8	-0,5	Cemento	5,6	12,7	0,8
Aceites y grasas	1,9	-1,5	0,0	Materiales para la construcción	5,5	9,8	0,5
Productos alimenticios diversos	1,2	14,6	0,2	Productos abrasivos	0,1	27,1	0,0
Cerveza y malta	2,6	-3,5	-0,1	Bienes de capital	16,0	-0,2	0,0
Bebidas gaseosas	3,1	-6,0	-0,2	Industria del hierro y acero	3,0	19,7	0,6
Prendas de vestir	6,5	-10,7	-0,7	Productos metálicos	7,6	1,7	0,1
Calzado	0,4	58,2	0,2	Maquinaria y equipo	0,9	-33,2	-0,3
Madera y muebles	4,3	4,8	0,2	Maquinaria eléctrica	2,1	-19,9	-0,5
Otros artículos de papel y cartón	3,7	-1,1	0,0	Material de transporte	2,5	7,5	0,2
Productos de tocador y limpieza	2,9	7,7	0,2	Mercado externo	9,1	-10,9	-1,1
Productos farmacéuticos	1,5	-17,9	-0,3	Conservas de alimentos, chocolatería y bebidas alcohólicas	4,1	-11,1	-0,5
Manufacturas diversas ^{1/}	2,5	19,7	0,5	Fibras sintéticas	0,2	-27,9	-0,1
Insumos	22,2	0,5	0,4	Hilados, tejidos y acabados	2,7	-6,9	-0,2
Alimentos para animales	0,7	5,8	0,0	Prendas de tejidos de punto	2,1	-14,0	-0,3
Cuerdas, cordales y redes	0,3	-34,6	0,1				
Cuero	0,2	-18,6	0,0				
Papel y cartón	1,9	5,6	0,2				
Envases de papel y cartón	0,6	6,0	0,0				
Actividades de edición e impresión	4,9	-6,8	-0,3				
Sustancias químicas básicas	1,9	6,1	0,1				
Explosivos, esencias naturales y químicas	3,6	-7,3	-0,3				
Caucho	0,8	38,2	0,3				
Plásticos	2,7	13,3	0,4				
Plaguicidas, abonos, compuestos plásticos	1,2	-26,0	-0,3				
Vidrio	3,5	7,5	0,3				

^{1/} Incluye principalmente artículos de bisutería, joyería y artículos de oficina.

20. El indicador de tasa de utilización de la capacidad instalada que se obtiene de la encuesta de Expectativas Macroeconómicas del BCRP registró un nivel de 76,1 puntos en junio, mayor al nivel de mayo (74,4 puntos).

Gráfico 10
TASA DE UTILIZACIÓN DE LA CAPACIDAD INSTALADA DE LA MANUFACTURA NO PRIMARIA
(En porcentaje)

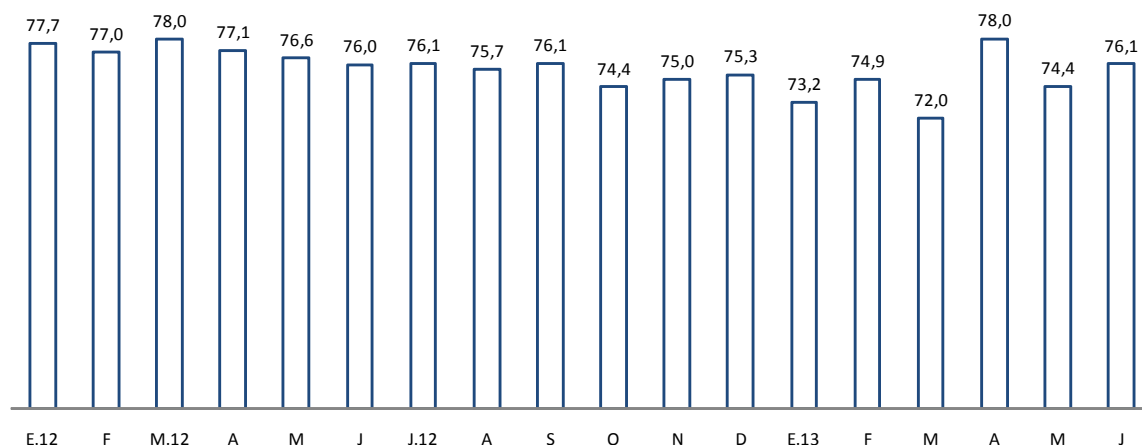

Fuente: Encuesta de Expectativas del Banco Central de Reserva del Perú

Análisis a nivel de grupo industrial

21. En el mes de mayo, la manufactura no primaria presentó un aumento **20 de los 38 grupos industriales**, destacando los de:

- **Caucho (38,2 por ciento)**, por mayores exportaciones.
- **Industria del hierro y acero (19,7 por ciento)**, por mayor demanda de fierro de construcción.
- **Manufacturas diversas (19,7 por ciento)**, por mayor demanda interna de artículos de oficina y fósforos y demanda externa de cierres.
- **Productos alimenticios diversos (14,6 por ciento)**, por el aumento de la demanda de *snacks* diversos y filtrantes.
- **Plásticos (13,3 por ciento)**, por un incremento de la demanda del sector construcción.
- **Cemento (12,7 por ciento)**, por una mayor demanda del sector construcción, tanto en Lima como en el interior del país.
- **Pinturas, barnices y lacas (12,3 por ciento)**, por el aumento de la demanda del sector construcción.
- **Materiales para la construcción (9,8 por ciento)**, por el incremento de la demanda de concreto premezclado para construcción.

Por el contrario, disminuyeron 18 grupos industriales, siendo los de mayor variación:

- **Maquinaria y equipo (-33,2 por ciento)**, por una menor producción de bombas centrífugas y de maquinaria para minería y obras de construcción por menor demanda interna y externa.
- **Fibras sintéticas (-27,9 por ciento)**, por menores pedidos del exterior, principalmente de Europa y Asia.
- **Maquinaria eléctrica (-19,9 por ciento)**, por menor producción de tableros de distribución por culminación de proyectos en minería.
- **Productos farmacéuticos (-17,9 por ciento)**, por labores de mantenimiento de una de las principales empresas.
- **Prendas de tejidos de punto (-14,0 por ciento)**, por menores exportaciones.
- **Prendas de vestir (-10,7 por ciento)**, por una menor demanda interna y externa.

En el siguiente cuadro se observa el panorama general de la manufactura no primaria a nivel de las 38 ramas industriales.

Cuadro 12

MANUFACTURA NO PRIMARIA

(Variación porcentual respecto a similar período del año anterior)

	Estructura porcentual 2012 ^{1/}	2013			
		Mayo		Enero - Mayo	
		Var. %	Contribución	Var. %	Contribución
Alimentos y bebidas	23,0	-3,3	-0,8	-1,2	-0,3
Productos lácteos	3,1	7,4	0,2	3,7	0,1
Molinería y panadería	6,4	-6,8	-0,5	-4,9	-0,3
- Arroz pilado	1,3	-7,2	-0,1	-3,1	0,0
- Resto	5,1	-6,6	-0,4	-5,4	-0,3
Aceites y grasas	1,9	-1,5	0,0	4,4	0,1
Alimentos para animales	0,7	5,8	0,0	7,1	0,0
Productos alimenticios diversos	1,2	14,6	0,2	14,5	0,2
Cerveza y malta	2,6	-3,5	-0,1	-0,5	0,0
Bebidas gaseosas	3,1	-6,0	-0,2	-4,3	-0,2
Conservas de alimentos, chocolatería y bebidas alcohólicas	4,1	-11,1	-0,5	-5,1	-0,2
Textil	12,1	-9,2	-1,0	-13,7	-1,8
Hilados, tejidos y acabados	2,7	-6,9	-0,2	-14,6	-0,5
Prendas de tejidos de punto	2,1	-14,0	-0,3	-5,4	-0,1
Cuerdas, cordeles y redes	0,3	-34,6	0,1	-37,3	-0,1
Cuero	0,2	-18,6	0,0	-17,1	0,0
Otras prendas de vestir	6,5	-10,7	-0,7	-17,6	-1,3
Calzado	0,4	58,2	0,2	60,4	0,2
Madera y muebles	4,3	4,8	0,2	2,0	0,1
Industria del papel e imprenta	11,1	-2,0	-0,2	1,3	0,1
Papel y cartón	1,9	5,6	0,2	14,8	0,3
Envases de papel y cartón	0,6	6,0	0,0	-0,7	0,0
Otros artículos de papel y cartón	3,7	-1,1	0,0	7,6	0,3
Actividades de edición e impresión	4,9	-6,8	-0,3	-7,8	-0,4
Productos químicos, caucho y plásticos	16,3	1,3	0,3	5,7	0,9
Sustancias químicas básicas	1,9	6,1	0,1	0,2	0,0
Fibras sintéticas	0,2	-27,9	-0,1	-32,0	-0,1
Productos farmacéuticos	1,5	-17,9	-0,3	17,3	0,2
Pinturas, barnices y lacas	1,5	12,3	0,2	18,9	0,3
Productos de tocador y limpieza	2,9	7,7	0,2	3,8	0,1
Explosivos, esencias naturales y químicas	3,6	-7,3	-0,3	4,6	0,2
Caucho	0,8	38,2	0,3	19,7	0,2
Plásticos	2,7	13,3	0,4	2,2	0,1
Plaguicidas, abonos, compuestos plásticos	1,2	-26,0	-0,3	1,4	0,0
Minerales no metálicos	14,8	10,5	1,6	11,0	1,6
Vidrio	3,5	7,5	0,3	0,6	0,0
Cemento	5,6	12,7	0,8	13,0	0,7
Materiales para la construcción	5,5	9,8	0,5	15,2	0,8
Productos abrasivos	0,1	27,1	0,0	25,6	0,0
Industria del hierro y acero	3,0	19,7	0,6	11,0	0,3
Productos metálicos, maquinaria y equipo	13,0	-4,3	-0,5	3,5	0,5
Productos metálicos	7,6	1,7	0,1	8,5	0,7
Maquinaria y equipo	0,9	-33,2	-0,3	-36,1	-0,4
Maquinaria eléctrica	2,1	-19,9	-0,5	3,6	0,1
Material de transporte	2,5	7,5	0,2	3,6	0,1
Manufacturas diversas ^{2/}	2,5	19,7	0,5	8,0	0,2
MANUFACTURA NO PRIMARIA	100,0	0,7	0,7	1,6	1,6

1/ A precios de 1994

2/ Incluye joyería, bisutería, fósforos y artículos de oficina.

Fuente: Ministerio de la Producción.

22. La actividad del grupo **alimentos y bebidas** disminuyó 3,3 por ciento, acumulando una reducción de 1,2 por ciento en el período enero - mayo.

En el mes, se registró una menor producción en las líneas de procesamiento de molinería de arroz, asociada a bajas cosechas agrícolas que mejorarán en junio, y de trigo, por menores importaciones relacionadas a mayores cotizaciones respecto a igual período anterior, así como a una menor producción de bebidas gaseosas. Estos resultados fueron atenuados por la mayor producción de leche evaporada, salsa de tomate, alimentos diversos – snacks, postres y filtrantes e infusiones-, cacao en grano, caramelos y chocolates diversos.

23. La industria **textil** registró una caída de 9,2 por ciento, acumulando veintiún meses de resultados negativos como consecuencia de la menor demanda externa. Con ello, este sector se presenta como el de mayor contribución negativa a la manufactura no primaria en el resultado del mes y el acumulado enero - mayo.

La producción de hilados, tejidos y acabados disminuyó 6,9 por ciento en el mes por menores exportaciones y una menor demanda interna. La producción de prendas de tejidos de punto registró una disminución de 14,0 por ciento.

24. La industria de **madera y muebles** aumentó 4,8 por ciento por una mayor demanda de colchones y de muebles y sillas. Por otra parte, disminuyó la producción de aserrado de madera y de hojas de madera para enchapados.

25. La industria de **papel e imprenta** disminuyó 2,0 por ciento, acumulando un crecimiento de 1,3 por ciento en el período enero - mayo. El resultado del mes se explica por la menor producción de actividades de edición e impresión que disminuyó 6,8 por ciento por una menor demanda interna; y de otros artículos de papel y cartón por la menor producción de pañales.

Este resultado fue atenuado por la mayor producción de la rama de la industria del papel y cartón por una mayor demanda de envases. La rama de actividad de envases de papel y cartón aumentó 6,0 por ciento ante una mayor demanda del sector agroexportador (campana de frutas).

26. El rubro **productos químicos, caucho y plásticos** aumentó 1,3 por ciento en el mes, acumulando un crecimiento de 5,7 por ciento en el período enero - mayo.

La rama de caucho creció 38,2 por ciento por mayores exportaciones en tanto que la producción de pinturas, barnices y lacas aumentó 12,3 por ciento ante una mayor demanda local.

La rama de productos farmacéuticos disminuyó 17,9 por ciento acumulando un incremento de 17,3 por ciento en el período enero – mayo. Ello debido a paralizaciones en la producción por labores de mantenimiento así como a menores exportaciones.

La fabricación de explosivos, esencias naturales y químicas disminuyó 7,3 por ciento debido a la disminución en la demanda de explosivos para minería y por menor producción de insumos industriales.

La rama de productos plásticos aumentó 13,3 por ciento ante un mayor dinamismo de la demanda externa e interna, especialmente por esta última.

La rama de sustancias químicas básicas registró un aumento de 6,1 por ciento en mayo por la mayor fabricación de gases industriales, mayor demanda para la

industria siderúrgica, mayores exportaciones de soda cáustica y óxido de zinc y la mayor producción de ácido sulfúrico. Este resultado fue atenuado por las menores exportaciones de colorantes y sulfato de cobre.

27. El grupo de **minerales no metálicos** aumentó 10,5 por ciento, acumulando un crecimiento de 11,0 por ciento en el período enero – mayo.

La producción de materiales para la construcción registró un avance de 9,8 por ciento. Así también, la rama de cemento aumentó 12,7 por ciento por el aumento de la demanda del sector construcción en Lima y en el interior del país.

28. La industria de **hierro y acero** aumentó 19,7 por ciento en el mes, acumulando un crecimiento de 11,0 por ciento en el período enero - mayo. El resultado del mes refleja la mayor demanda de fierro de construcción.

29. El rubro **productos metálicos, maquinaria y equipo** disminuyó 4,3 por ciento, acumulando un crecimiento de 3,6 por ciento en el período enero - mayo.

La rama de maquinaria y equipo disminuyó 33,2 por ciento por una menor demanda del sector minería y por menores proyectos.

La rama de maquinaria eléctrica disminuyó 19,9 por ciento debido a la menor producción de aparatos de distribución y control de la energía eléctrica. Este resultado fue atenuado por la mayor producción de hilos y cables eléctricos ante mayor demanda interna y externa.

La producción de productos metálicos aumentó 1,7 por ciento asociado a la mayor producción de estructuras metálicas para uso estructural por una mayor demanda interna; y por una mayor demanda del sector construcción. La producción de envases metálicos disminuyó por la disminución de la demanda del sector pesquero.

30. La rama de **manufacturas diversas** registró un aumento de 19,7 por ciento, acumulando un crecimiento de 8,0 por ciento en el período enero – mayo. El resultado del mes refleja la mayor demanda externa de cierres, una mayor demanda interna de artículos de oficina y de fósforos. Este resultado fue atenuado por la menor demanda externa de artículos de joyería.

Sector Construcción

31. En mayo, el sector construcción creció 10,5 por ciento acumulando una expansión de 14,5 por ciento en lo que va del año. Este crecimiento responde al dinamismo en los sectores inmobiliario, comercial y hotelero, tanto en Lima como en el interior del país, así como la continuidad de importantes obras de infraestructura pública como el tramo 2 de la línea 1 del Metro de Lima.



Gráfico 11
Construcción (serie desestacionalizada)
(Var. % trimestre móvil anualizado)

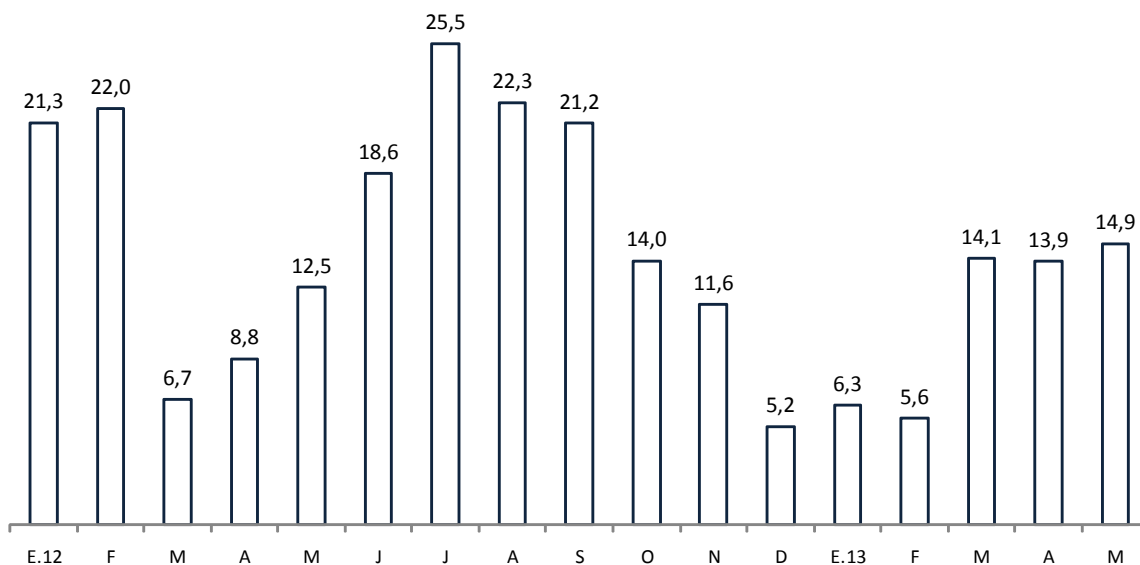

Fuente: INEI y BCRP

Departamento de Indicadores de Actividad Económica
Subgerencia de Estadísticas Macroeconómicas
Gerencia de Información y Análisis Económico
Gerencia Central de Estudios Económicos
19 de julio de 2013