

OPERACIONES DEL SECTOR PÚBLICO NO FINANCIERO: MAYO 2013^{1/}

1. El sector público no financiero registró en mayo un superávit económico de S/. 820 millones, con lo que se acumuló en el periodo enero-mayo un superávit de S/. 11 259 millones. Los gastos no financieros del gobierno general (S/. 8 324 millones) crecieron en términos reales 12,0 por ciento, impulsados por las tres instancias de gobierno: el gobierno nacional con 12,2 por ciento, los gobiernos regionales con 8,2 por ciento y los gobiernos locales con 14,9 por ciento. El aumento se observó, tanto en los gastos corrientes (13,8 por ciento), cuanto en los gastos de capital (6,9 por ciento).

Cuadro N° 1
OPERACIONES DEL SECTOR PÚBLICO NO FINANCIERO^{1/}
(Millones de nuevos soles)

	MAYO			ENERO - MAYO		
	2012	2013 Var. % real		2012	2013 Var. % real	
1. Ingresos corrientes del Gobierno General	9 769	9 645	-3,6	49 490	51 645	1,8
a. Ingresos tributarios	6 863	7 206	2,5	37 796	38 824	0,2
Nacional	6 677	7 000	2,3	36 835	37 713	-0,1
Local	186	206	8,3	961	1 111	12,7
b. Ingresos no tributarios	2 906	2 438	-18,1	11 694	12 821	6,9
Nacional	2 436	2 128	-14,7	9 964	11 195	9,6
Regional	234	49	-79,7	535	283	-48,2
Local	237	262	7,9	1 194	1 343	9,7
2. Gastos no financieros del Gobierno General	7 255	8 324	12,0	31 776	36 831	13,0
a. Corriente	5 360	6 249	13,8	24 313	27 598	10,7
b. Capital	1 896	2 075	6,9	7 463	9 233	20,7
<i>del cual: Formación Bruta de Capital</i>	<i>1 818</i>	<i>2 023</i>	<i>8,6</i>	<i>7 123</i>	<i>8 820</i>	<i>20,8</i>
3. Otros^{2/}	259	64		873	-525	
4. Resultado Primario	2 773	1 385		18 586	14 289	
5. Intereses	573	565	-3,8	2 590	3 030	14,0
6. Resultado Económico	2 200	820		15 996	11 259	

1/ Preliminar.

2/ Incluye ingresos de capital del Gobierno General y resultado primario de empresas estatales.

Fuente: MEF, BN, Sunat, EsSalud, sociedades de beneficencia pública y empresas estatales.

I. INGRESOS

2. Los ingresos corrientes del gobierno general de mayo ascendieron a S/. 9 645 millones, lo que representa una disminución de 3,6 por ciento con relación a similar mes del año anterior, producto de la caída de los ingresos no tributarios (-18,1 por ciento), variación que fue contrarrestada por el aumento de los ingresos tributarios (2,5 por ciento).

^{1/} Informe elaborado por Jhordano Aguilar, Soyer Hilario, Alberto Palacios, Jesús Robles, Raúl Salas y Jorge Zavala del Departamento de Estadísticas Fiscales.

NOTAS DE ESTUDIOS DEL BCRP

No. 37 –21 de junio de 2013

Cuadro N° 2
INGRESOS CORRIENTES DEL GOBIERNO GENERAL
(Millones de Nuevos Soles)

	MAYO			ENERO - MAYO		
	2012	2013	Var.%real	2012	2013	Var.%real
INGRESOS CORRIENTES (a+b)	9 769	9 645	-3,6	49 490	51 645	1,8
a. TRIBUTARIOS	6 863	7 206	2,5	37 796	38 824	0,2
- GOBIERNO NACIONAL	6 677	7 000	2,3	36 835	37 713	-0,1
1. Renta	2 606	2 610	-2,3	18 443	17 371	-8,1
- Personas Naturales	847	911	5,0	4 508	4 923	6,6
- Personas Jurídicas	1 624	1 542	-7,3	9 672	9 694	-2,2
- Regularización	136	156	12,3	4 263	2 754	-36,9
2. Importaciones	136	126	-9,6	592	626	3,2
3. IGV	3 832	4 076	3,8	18 000	19 299	4,5
- Interno	1 944	2 268	13,8	10 138	11 174	7,5
- Importaciones	1 888	1 808	-6,5	7 863	8 125	0,8
4. ISC	405	433	4,5	2 021	2 322	12,0
- Combustibles	188	206	6,8	852	1 095	25,4
- Otros	216	227	2,4	1 169	1 227	2,3
5. Otros	541	657	18,6	2 464	2 910	15,2
- ITAN	232	265	11,3	823	953	13,1
- Traslado detracciones	46	137	191,9	261	698	160,8
- Multas	72	66	-10,7	515	368	-30,4
- IEM	39	24	-40,4	159	113	-31,4
- Otros 1/	151	165	6,4	706	779	7,5
6. Devoluciones (-)	843	902	4,4	4 686	4 815	0,3
- GOBIERNOS LOCALES ^{2/}	186	206	8,3	961	1 111	12,7
b. NO TRIBUTARIOS	2 906	2 438	-18,1	11 694	12 821	6,9
- Gobierno Nacional	2 436	2 128	-14,7	9 964	11 195	9,6
- Gobiernos Regionales	234	49	-79,7	535	283	-48,2
- Gobiernos Locales	237	262	7,9	1 194	1 343	9,7

1/ ITF, regularización, RUS, rodaje, casinos y tragamonedas y otros.

2/ Predial, alcabala, impuesto al patrimonio vehicular, impuesto a las máquinas tragamonedas y otros.

Gráfico N° 1
Ingresos tributarios del Gobierno Nacional
(Variación porcentual real 12 meses)



Gráfico N°2

Ingresos Tributarios del Gobierno Nacional
(Var. % real desestacionalizada anualizada del trimestre móvil)

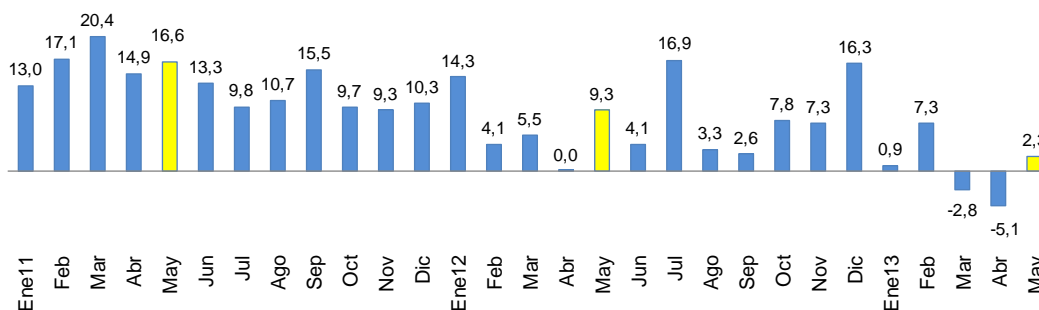
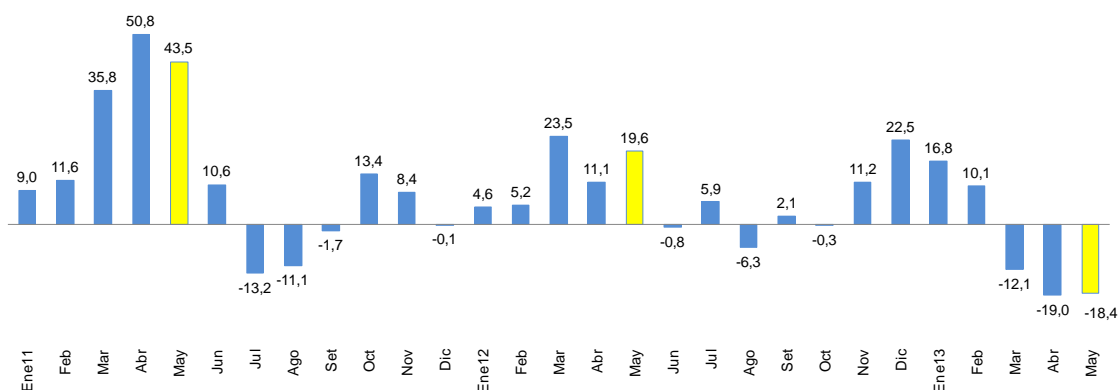

3. La recaudación por el Impuesto a la Renta (S/. 2 610 millones) disminuyó en 2,3 por ciento en términos reales, lo que reflejó los menores pagos de las rentas provenientes de la tercera categoría.

Gráfico N° 3

Impuesto a la renta
(Variación porcentual real 12 meses)

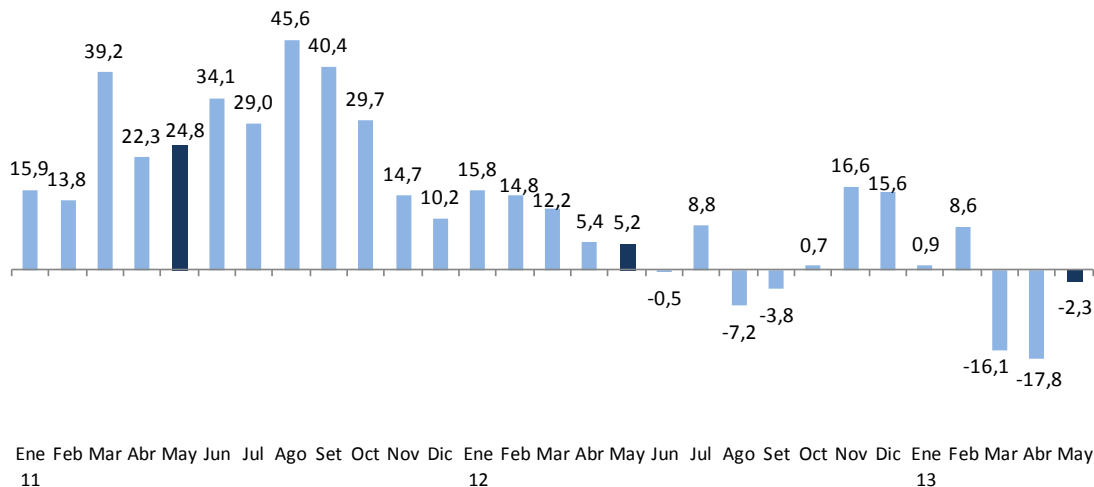

4. El impuesto a la renta pagado por las personas naturales en el mes de mayo se incrementó 5,0 por ciento, aumento que se explicó por el crecimiento en la recaudación de rentas de quinta categoría (trabajadores dependientes).

Cuadro N° 3
IMPUESTO A LA RENTA POR CATEGORÍAS
 (Millones de Nuevos Soles)

	MAYO			ENERO - MAYO		
	2012	2013	Var.%real	2012	2013	Var.%real
TOTAL	2 606	2 610	-2,3	18 443	17 371	-8,1
Primera Categoría	20	25	25,0	97	127	27,3
Segunda Categoría	188	122	-36,9	654	668	-0,3
Tercera Categoría	1 455	1 313	-11,9	8 648	8 335	-6,0
Cuarta Categoría	52	60	12,6	286	328	11,9
Quinta Categoría	587	705	17,1	3 470	3 801	6,8
No Domiciliados	138	196	38,8	841	1 158	34,1
Regularización	136	156	12,3	4 263	2 754	-36,9
Otros	31	33	4,8	184	201	6,5

Fuente: Sunat

5. En mayo, la mayoría de los sectores económicos registraron mayores pagos a cuenta, destacando el crecimiento del sector servicios (36,5 por ciento). Por el contrario, el sector minero redujo sus pagos en 81,2 por ciento, caída que es explicada por las menores cotizaciones de nuestros principales productos mineros de exportación. Este efecto se refuerza por la aplicación de los saldos a favor de los contribuyentes en sus pagos a cuenta, así como por la aplicación de los nuevos coeficientes a partir de abril.

Cuadro N° 4
PAGOS A CUENTA DEL IMPUESTO A LA RENTA DE TERCERA CATEGORÍA 1/
 (Millones de Nuevos Soles)

	MAYO			ENERO - MAYO		
	2012	2013	Var.%real	2012	2013	Var.%real
TOTAL	1 455	1 313	-11,9	8 648	8 335	-6,0
Otros servicios 2/	422	590	36,5	2 790	3 190	11,5
Comercio	181	250	34,5	1 174	1 502	24,8
Minería	447	86	-81,2	2 494	1 254	-50,8
Manufactura	185	180	-5,4	1 077	1 144	3,6
Hidrocarburos	151	136	-12,3	721	786	6,3
Construcción	62	68	6,3	346	417	17,5
Pesca	4	1	-64,2	31	22	-30,9
Agropecuario 3/	2	2	21,8	15	20	36,0

1/ No incluye regularización por impuesto a la renta, ni renta de no domiciliados.

2/ Incluye intermediación financiera, turismo y hotelería, transportes, generación de energía eléctrica y agua, telecomunicaciones, actividades inmobiliarias, empresariales y de alquiler, entre otros.

3/ Incluye actividades agrícolas, pecuarias y de silvicultura.

Fuente: Sunat

Gráfico N° 4

Impuesto a la renta de las empresas mineras y cotizaciones (Variación porcentual 12 meses)

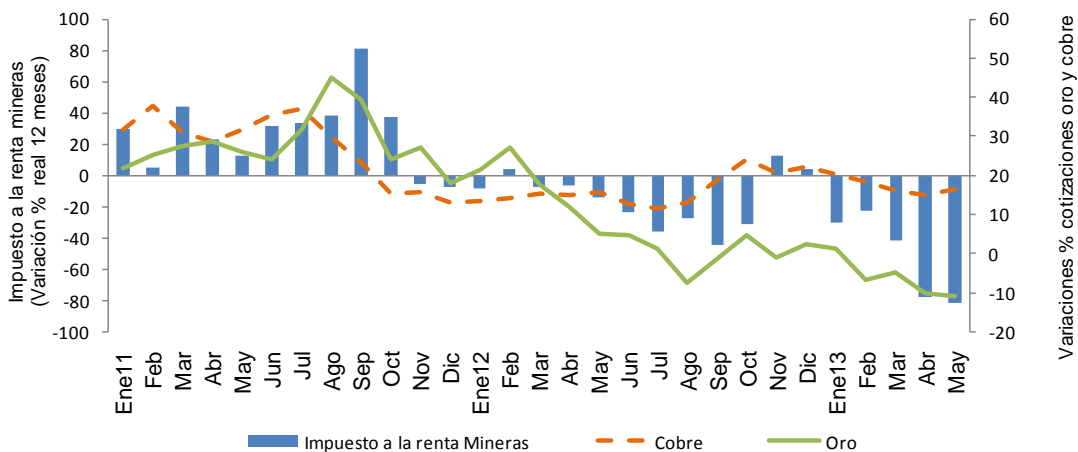

6. **Los pagos por IGV ascendieron a S/. 4 706 millones**, superiores en 3,8 por ciento respecto a los realizados en mayo de 2012. El IGV interno creció 13,8 por ciento, mientras que el IGV externo disminuyó 6,5 por ciento. En el acumulado a mayo la recaudación del IGV total se incrementó en 4,5 por ciento, con crecimientos tanto del IGV interno (7,5 por ciento), cuanto del externo (0,8 por ciento).

Gráfico N° 5

Impuesto General a las Ventas (Variación porcentual real 12 meses)

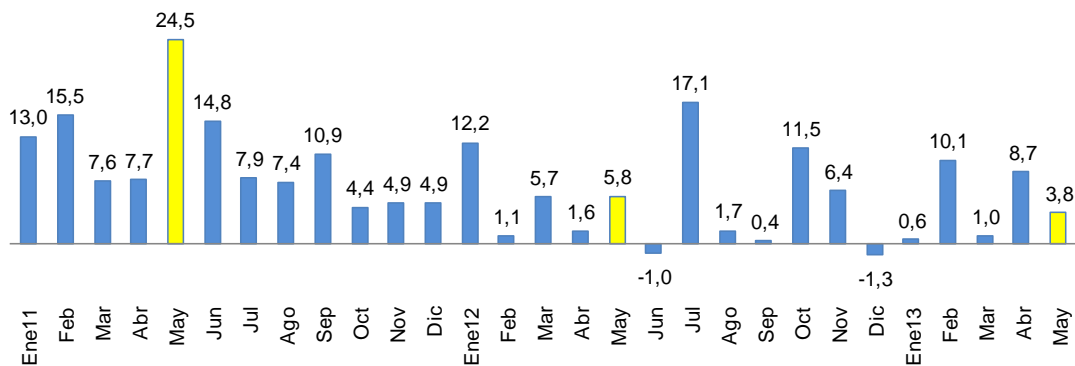

7. **El ISC total (S/. 433 millones) aumentó 4,5 por ciento en términos reales respecto al mismo mes del año pasado.** Este crecimiento fue impulsado, tanto por el aumento del ISC otros (2,4 por ciento), cuanto por el incremento del ISC combustibles (6,8 por ciento). Para este último, su crecimiento proviene de las importaciones realizadas, las cuales vienen creciendo a tasas de 40 por ciento en los últimos meses.

Cuadro N° 5
IMPUESTO SELECTIVO AL CONSUMO
(Millones de Nuevos Soles)

	MAYO			ENERO - MAYO		
	2012	2013	Var.%real	2012	2013	Var.%real
ISC TOTAL	405	433	4,5	2 021	2 322	12,0
Combustibles	188	206	6,8	852	1095	25,4
Interno	134	117	-14,6	599	727	18,5
Importado	55	89	59,1	253	369	41,8
Otros	216	227	2,4	1169	1227	2,3
Cervezas	129	133	1,1	753	786	1,7
Gaseosas y agua mineral	41	37	-12,5	205	197	-6,2
Bienes importados	40	48	15,8	167	199	15,9
Otros 1/	6	9	41,3	44	45	0,0

NOTA

Internos	310	296	-6,7	1601	1755	6,9
Externos	95	137	40,7	420	567	31,5

1/ Licores, cigarrillos, vehículos, casinos de juego, juegos de azar y apuestas, loterías, bingos, rifas y eventos hípicas.

Fuente: Sunat.

8. **El impuesto a las importaciones (S/. 126 millones) disminuyó 9,6 por ciento en términos reales en mayo**, como consecuencia de la desaceleración en el crecimiento de las importaciones, y en particular, de las importaciones de bienes de consumo, que pasaron de crecer 26,7 por ciento en abril a 5,9 por ciento en mayo.

Gráfico N° 6
Impuesto a las Importaciones
(Variación porcentual real 12 meses)





Gráfico N° 7
Importaciones
(Variación porcentual 12 meses)

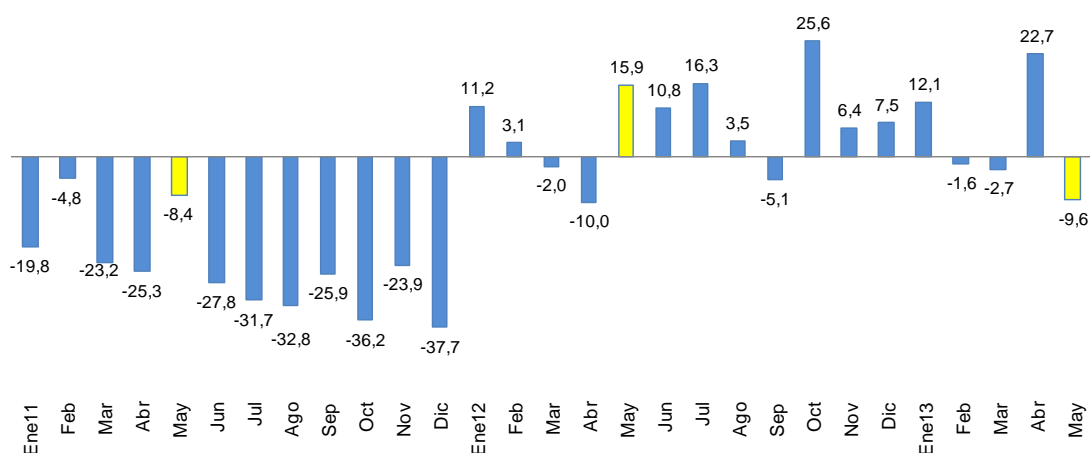
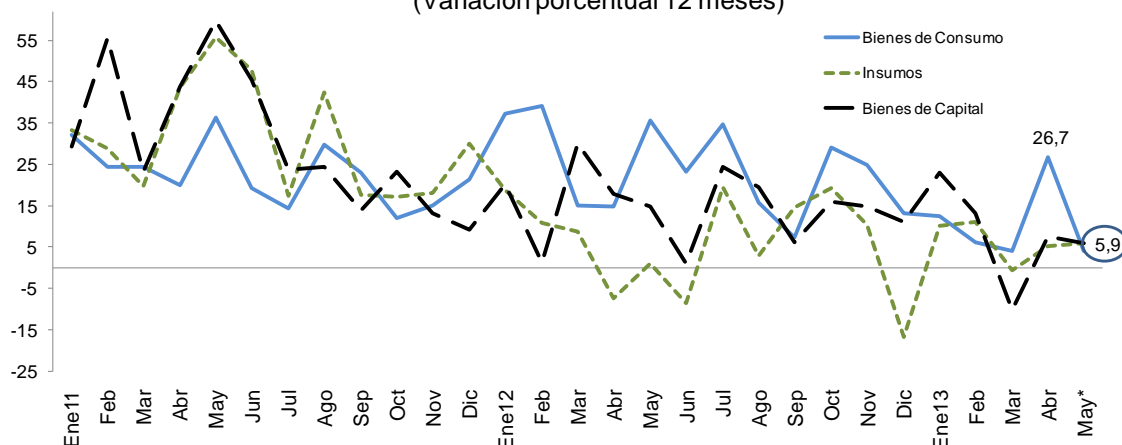

* Preliminar

9. **Los otros ingresos tributarios del gobierno nacional (S/. 657 millones) aumentaron 18,6 por ciento.** Dentro de los otros ingresos que crecieron en el mes de mayo se tiene al traslado de detracciones (191,9 por ciento) y a la segunda cuota anual del ITAN (11,3 por ciento). Cabe señalar que en el mes se percibieron S/. 24 millones por concepto del Impuesto Especial a la Minería (IEM), monto correspondiente a las operaciones del primer trimestre de 2013. Considerando que parte de los contribuyentes optaron por pagar el último día del mes de mayo, la mayor parte de la recaudación por este concepto se acreditará en junio.

Cuadro N° 6
OTROS INGRESOS TRIBUTARIOS
(Millones de Nuevos Soles)

	MAYO			ENERO - MAYO		
	2012	2013	Var.%real	2012	2013	Var.%real
TOTAL	541	657	18,6	2 464	2 910	15,2
ITAN	232	265	11,3	823	953	13,1
Traslado de detracciones	46	137	191,9	261	698	160,8
Multas	72	66	-10,7	515	368	-30,4
Amnistía y regularización	73	79	5,7	314	361	12,2
Impuesto al Rodaje	28	27	-5,6	137	133	-5,2
Impuesto Especial a la Minería	39	24	-40	159	113	-31,4
Casinos y tragamonedas	18	22	17,2	87	110	23,1
RUS	11	12	6,4	53	61	12,0
ITF	10	11	9,3	50	54	4,7
Otros	11	14	21,6	66	60	-11,1

Fuente: Sunat

10. **Las devoluciones del mes de mayo fueron S/. 902 millones siendo superiores en 4,4 por ciento a similar mes del año anterior,** crecimiento que se debe a las

NOTAS DE ESTUDIOS DEL BCRP

No. 37 –21 de junio de 2013

mayores devoluciones del IGV por exportaciones (1,9 por ciento) así como al incremento en las devoluciones del régimen de retenciones del IGV (63,6 por ciento).

Cuadro N° 7
DEVOLUCIONES 1/
(Millones de Nuevos Soles)

	MAYO			ENERO - MAYO		
	2012	2013	Var.%real	2012	2013	Var.%real
TOTAL	843	902	4,4	4 686	4 815	0,3
Exportaciones	449	469	1,9	2 526	2 712	4,7
Recuperación anticipada del IGV	122	92	-26,6	763	910	16,9
Drawback	65	65	-2,1	311	300	-5,9
Régimen de retenciones del IGV	61	102	63,6	248	252	-0,9
Pago en exceso o indebido	59	61	0,9	339	194	-44,3
Reintegro tributario	6	4	-29,4	47	40	-17,5
Donaciones	3	2	-51,6	16	10	-35,7
Otros	78	108	33,8	437	397	-11,2

1/ A partir de enero 2010 la Sunat utiliza la serie de las devoluciones según la fecha de emisión, la cual considera las devoluciones emitidas mediante notas de crédito negociables o cheques.

Fuente: Sunat.

11. **Los ingresos no tributarios del gobierno nacional fueron de S/. 2 128 millones**, lo que representa una caída de 14,7 por ciento. Esta disminución es consecuencia de los menores pagos por canon, regalías y Gravamen Especial a la Minería (GEM). El pago del GEM se realiza de manera trimestral, al igual que el IEM, y su cancelación se realiza en el segundo mes siguiente de nacida la obligación. Por otro lado, en mayo de 2012 se realizaron transferencias de utilidades por S/. 335 millones por parte del Banco de la Nación, en 2013 la transferencia se realizó en abril, desfase que acentuó la caída de los ingresos no tributarios.

Cuadro N° 8
INGRESOS NO TRIBUTARIOS DEL GOBIERNO NACIONAL

(Millones de Nuevos Soles)

	MAYO			ENERO - MAYO		
	2012	2013	Var.%real	2012	2013	Var.%real
INGRESOS NO TRIBUTARIOS	2 436	2 128	-14,7	9 964	11 195	9,6
Contribuciones Sociales	825	938	10,9	4 081	4 723	12,9
Recursos Propios y Transferencias	307	340	8,2	1 750	2 068	15,2
Canon Petrolero y Gasífero 1/	259	240	-9,7	1 279	1 267	-3,3
Regalías Petroleras y Gasíferas 2/	198	172	-15,5	1 056	1 023	-5,5
Transferencia de Utilidades	335	0	n.a.	479	677	38,1
Gravamen Especial a la Minería	146	133	-11,1	339	431	23,8
Regalías Mineras 2/	50	35	-31,7	200	167	-19,1
Otros	316	271	-16,1	780	838	4,8

1/ Porcentaje del valor de la producción por el derecho a explotar recursos naturales redistribuidos a las regiones.

2/ Compensación por el uso de propiedad estatal.

Fuente: Sunat, Perupetro, EsSalud, ONP y MEF

I.1 GOBIERNOS REGIONALES

12. **Los ingresos de los gobiernos regionales (S/. 1 685 millones) aumentaron en S/. 136 millones (6,1 por ciento)**, principalmente por las mayores transferencias corrientes por Recursos Ordinarios (S/. 127 millones) y de capital (S/. 33 millones). Las mayores transferencias de capital se destinaron a la ejecución de proyectos de inversión como mejoramiento del servicio de saneamiento básico, agua y desagüe, en Ucayali; rehabilitación y mejoramiento de la carretera departamental tramo: San José de Sisa - Agua Blanca - San Pablo - Región San Martín; entre otros.

Los ingresos no tributarios disminuyeron en S/. 185 millones, debido a los menores remanentes de utilidades transferidos por las empresas mineras (S/. 162 millones)^{2/}.

^{2/} Las empresas que generan rentas de tercera categoría y que cuenten con más de 20 trabajadores, deben distribuir un porcentaje de sus utilidades antes de impuestos entre sus trabajadores, entre 5 y 10 por ciento, según el sector de la empresa. El tope de esta distribución entre los trabajadores es de 18 remuneraciones y el excedente se destina al Fondo Nacional de Capacitación Laboral y Promoción del Empleo (Fondoempleo), hasta un máximo de 2 200 UIT. El excedente es finalmente transferido a los gobiernos regionales para ser usados en proyectos de inversión.

Cuadro N° 9
INGRESOS DE LOS GOBIERNOS REGIONALES
(Millones de nuevos soles)

	MAYO			ENERO - MAYO		
	2012	2013	Var. % real	2012	2013	Var. % real
INGRESOS TOTALES (a+b)	1 549	1 685	6,1	6 659	7 882	15,4
a. INGRESOS CORRIENTES	1 256	1 358	5,5	5 710	6 534	11,6
1. No tributarios	234	49	-79,7	535	283	-48,2
2. Transferencias	1 022	1 309	25,0	5 175	6 251	17,8
- Recursos ordinarios	924	1 051	11,0	4 475	5 140	12,0
- Renta de aduanas	14	16	8,7	74	76	-0,5
- Canon y sobre canon petrolero	42	33	-23,9	187	171	-10,9
- Canon gasífero	0	29	n.a.	103	152	42,8
- Otros	42	181	320,2	335	713	106,8
b. INGRESOS DE CAPITAL	294	327	8,7	948	1 347	38,6

Fuente: MEF

I.2 GOBIERNOS LOCALES

13. Los ingresos de los gobiernos locales (S/. 1 499 millones) registraron una disminución real de 2,5 por ciento, reflejo de las menores transferencias corrientes por el canon gasífero (S/. 166 millones), petrolero (S/. 20 millones) y pesquero (S/. 14 millones).

En lo que va del año, los ingresos municipales aumentaron 8,1 por ciento en términos reales, principalmente por las mayores transferencias de capital por Recursos Ordinarios (S/. 342 millones), destinados a la ejecución de proyectos de inversión como el Mejoramiento de la Geometría Vial del Circuito de Playas de la Costa Verde; y la Construcción y Mejoramiento de Escaleras y Puentes Peatonales en la Costa Verde; entre otros.

Cuadro N° 10
INGRESOS DE LOS GOBIERNOS LOCALES
(Millones de nuevos soles)

	MAYO			ENERO - MAYO		
	2012	2013	Var. % real	2012	2013	Var. % real
INGRESOS TOTALES (a+b)	1 501	1 499	-2,5	7 490	8 304	8,1
a. INGRESOS CORRIENTES	1 232	1 128	-10,6	5 554	6 052	6,2
1. Tributarios	186	206	8,3	961	1 111	12,7
2. No tributarios	237	262	7,9	1 194	1 343	9,7
3. Transferencias	809	660	-20,4	3 399	3 599	3,1
- Foncomun	296	354	16,7	1 640	1 770	5,0
- Canon	436	238	-46,8	1 240	1 240	-2,4
- Otros	77	68	-13,5	520	589	10,3
b. INGRESOS DE CAPITAL	269	371	34,5	1 935	2 252	13,6

Fuente: MEF

NOTAS DE ESTUDIOS DEL BCRP

No. 37 –21 de junio de 2013

II. GASTOS

14. Los gastos no financieros del gobierno general (S/. 8 324 millones) registraron en mayo un crecimiento real de 12,0 por ciento, impulsados por las tres instancias de gobierno: el gobierno nacional con 12,2 por ciento, los gobiernos regionales con 8,2 por ciento y los gobiernos locales con 14,9 por ciento. El aumento se registró, tanto en los gastos corrientes (13,8 por ciento), cuanto en los gastos de capital (6,9 por ciento).

Entre enero y mayo, los gastos no financieros registraron un crecimiento real de 13,0 por ciento respecto a similar periodo de 2012, reflejando las variaciones positivas de los tres niveles de gobierno (12,4 por ciento del gobierno nacional, 16,0 por ciento de los gobiernos regionales y 12,0 por ciento de los gobiernos locales).

Cuadro N° 11
GASTO NO FINANCIERO DEL GOBIERNO GENERAL
(Millones de nuevos soles)

	MAYO			ENERO - MAYO		
	2012	2013	Var. % real	2012	2013	Var. % real
I. GASTO CORRIENTE	5 360	6 249	13,8	24 313	27 598	10,7
Remuneraciones	2 045	2 424	15,7	9 654	11 522	16,4
<i>Gobierno Nacional</i>	1 270	1 535	17,9	5 727	7 054	20,1
<i>Gobiernos Regionales</i>	634	743	14,3	3 202	3 688	12,3
<i>Gobiernos Locales</i>	141	146	1,3	724	780	5,1
Bienes y servicios ^{1/}	2 307	2 456	3,9	8 873	9 927	9,1
<i>Gobierno Nacional</i>	1 492	1 571	2,8	5 703	6 310	7,9
<i>Gobiernos Regionales</i>	244	268	7,2	864	1 056	19,3
<i>Gobiernos Locales</i>	572	616	5,2	2 306	2 561	8,4
Transferencias ^{2/}	1 007	1 370	32,7	5 786	6 149	3,6
<i>Gobierno Nacional</i>	754	1 100	42,4	4 518	4 769	2,9
<i>Gobiernos Regionales</i>	160	172	4,8	832	904	5,9
<i>Gobiernos Locales</i>	93	98	2,6	436	475	6,5
II. GASTO DE CAPITAL	1 896	2 075	6,9	7 463	9 233	20,7
Formación bruta de capital	1 818	2 023	8,6	7 123	8 820	20,8
<i>Gobierno Nacional</i>	580	508	-14,5	2 205	2 732	20,9
<i>Gobiernos Regionales</i>	431	466	5,5	1 658	2 175	27,9
<i>Gobiernos Locales</i>	807	1 049	26,9	3 260	3 913	17,1
Otros gastos de capital	78	52	-34,7	341	413	18,3
III. GASTO NO FINANCIERO TOTAL (I + II)	7 255	8 324	12,0	31 776	36 831	13,0
<i>Gobierno Nacional</i>	4 137	4 757	12,2	18 429	21 234	12,4
<i>Gobiernos Regionales</i>	1 491	1 653	8,2	6 581	7 829	16,0
<i>Gobiernos Locales</i>	1 627	1 915	14,9	6 767	7 769	12,0

1/ Neto de comisiones y de transferencias intergubernamentales.

2/ Incluye el pago de pensiones y transferencias corrientes al sector privado.

Fuente: MEF



Gráfico N° 8
Gasto no financiero del gobierno general
 (Variación porcentual real 12 meses)



Gráfico N° 9
Gasto corriente del gobierno general
 (Variación porcentual real 12 meses)



Gráfico N° 10
Gasto de capital del gobierno general
 (Variación porcentual real 12 meses)

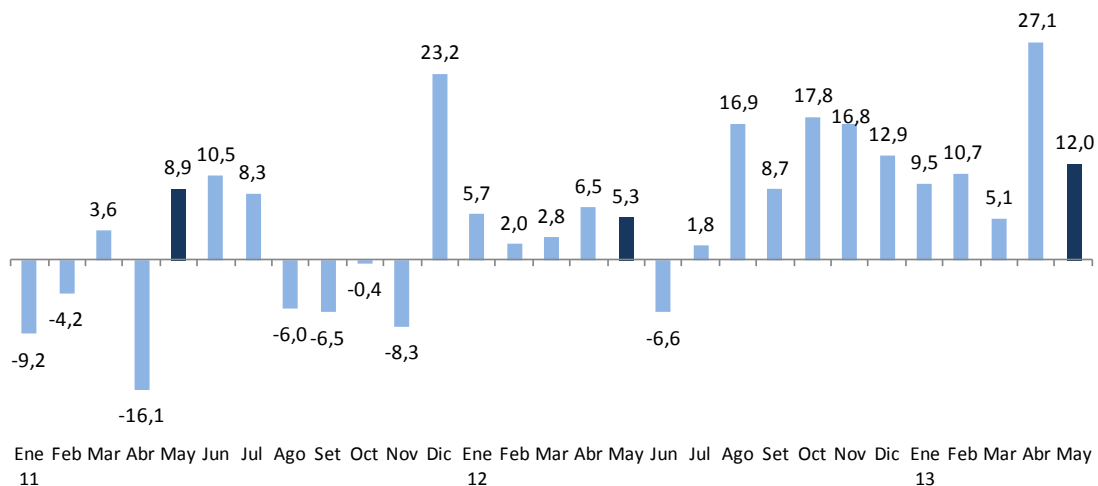

Gráfico N° 11
Gasto no Financiero Gobierno General
 (Var. % real desestacionalizada anualizada del trimestre móvil)

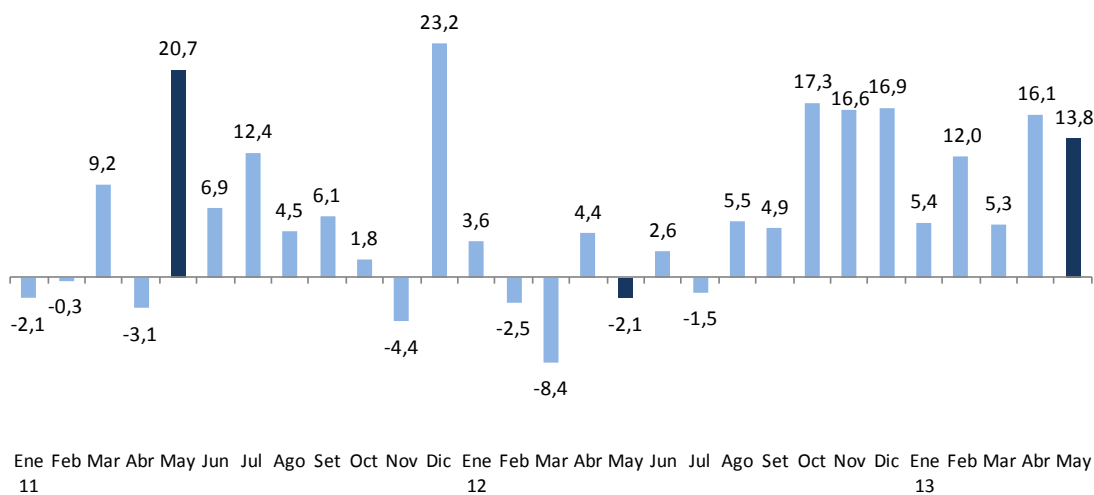

II.1 GOBIERNO NACIONAL

15. **El gasto no financiero del gobierno nacional -neto de transferencias a gobiernos subnacionales- (S/. 4 757 millones) aumentó 12,2 por ciento en mayo**, explicado principalmente por los incrementos en remuneraciones, bienes y servicios y transferencias corrientes.
16. **Las remuneraciones (S/. 1 535 millones) aumentaron 17,9 por ciento respecto a las de mayo del año pasado**, debido al incremento en los sectores Defensa e Interior producto de la aprobación de la nueva estructura de ingresos aplicable al personal militar de las Fuerzas Armadas y de la Policía Nacional del Perú desde diciembre de

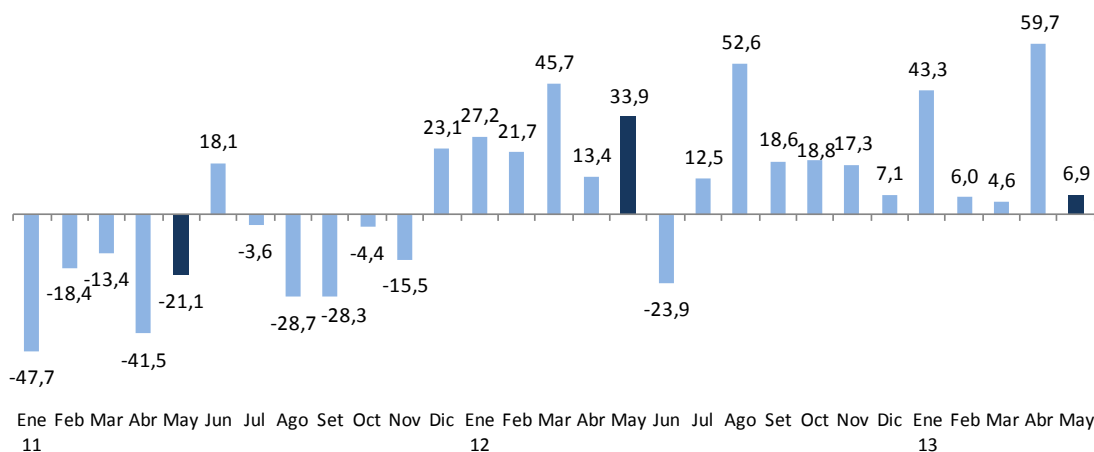
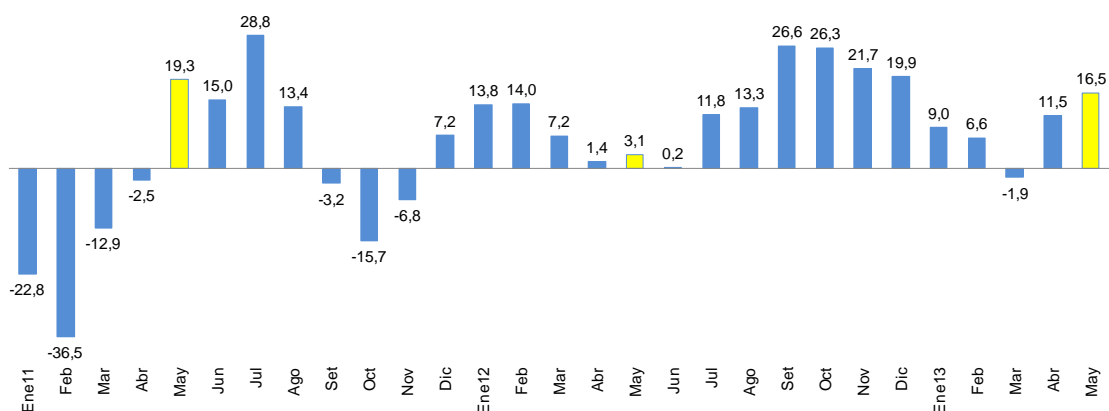
2012. Adicionalmente, se tiene mayor gasto en remuneraciones a los servidores de los sectores Educación, Ministerio Público y Poder Judicial.

17. El gasto en bienes y servicios (S/. 1 571 millones) aumentó 2,8 por ciento respecto al de mayo del año anterior, explicado por el mayor gasto del:

- Ministerio de Salud (S/. 26 millones), destinado a la compra de suministros médicos (vacunas, medicamentos), así como la mayor atención en consultas externas y hospitalización.
- Ministerio del Interior (S/. 24 millones), para operaciones policiales en la reducción de la victimización en las zonas urbanas del país.
- Ministerio de Desarrollo e Inclusión Social (S/. 18 millones), destinado al Programa Nacional de Apoyo Directo a los más Pobres, así como para niños menores de tres años atendidos con complementación alimentaria.
- Oficina Nacional de Procesos Electorales –ONPE-(S/. 17 millones), para la ejecución de las actividades de las Oficinas Descentralizadas de Procesos Electorales –ODPE- y para la organización y ejecución de las Nuevas Elecciones Municipales y la Segunda Consulta Popular de Revocatoria del Mandato de Autoridades Municipales de Julio 2013.
- Ministerio de Educación (S/. 14 millones) para capacitación docente y alfabetización.

18. El gasto en transferencias corrientes (S/. 1 100 millones) aumentó en 42,4 por ciento, principalmente por las mayores transferencias para la provisión de alimentos para escolares y pre-escolares (S/. 300 millones) y mejora del desempeño de los deportistas peruanos de alta competencia (S/. 49 millones).

19. El gasto en formación bruta de capital del gobierno nacional (S/. 508 millones) fue menor en S/. 72 millones respecto al registrado en mayo de 2012. Los ministerios de Transportes y Comunicaciones (S/. 234 millones) y de Educación (S/. 56 millones) fueron los que aportaron los mayores montos de inversión en el mes. En el acumulado a mayo el Ministerio de Transportes y Comunicaciones (S/. 1 726 millones) aporta de manera significativa en la inversión del gobierno nacional. Los proyectos más importantes desarrollados por entidades del gobierno nacional en el mes de mayo fueron:

- Rehabilitación y mejoramiento de la carretera Ayacucho – Abancay (S/. 35 millones).
- Proyecto Especial Sistema Eléctrico de Transporte Masivo de Lima y Callao (S/. 27 millones).
- Rehabilitación y mejoramiento de la carretera Quinua-San Francisco (S/. 24 millones).
- Rehabilitación y mejoramiento de la carretera Chongoyape-Cochabamba-Cajamarca (S/. 19 millones).
- Cuarteles operativos con equipamiento e infraestructura moderna en permanente servicio del Cuerpo de Bomberos Voluntarios (S/. 18 millones).
- Rehabilitación y mejoramiento de la carretera Chamaya-Jaén-San Ignacio-Río Canchis (S/. 18 millones).
- Nuevo Instituto Nacional de Salud del Niño en Lima (S/. 13 millones).

Cuadro N° 12

INVERSIÓN DEL GOBIERNO NACIONAL

(Millones de nuevos soles)

	MAYO			ENERO - MAYO		
	2012	2013	Variación	2012	2013	Variación
Ministerio de Transportes y Comunicaciones	389	234	-156	1 387	1 726	339
Ministerio de Educación	51	56	5	182	192	10
Ministerio de Agricultura	17	23	5	71	106	36
Ministerio de Salud	31	32	0	122	100	-23
Universidades	23	30	7	86	95	8
Ministerio de Energía y Minas	10	15	5	78	77	-2
Resto	58	119	61	278	437	159
TOTAL	580	508	-72	2 205	2 732	527

II.2 GOBIERNOS REGIONALES

20. Los gastos no financieros de los gobiernos regionales (S/. 1 653 millones) aumentaron en mayo 8,2 por ciento en términos reales, tanto por el aumento de las remuneraciones (14,3 por ciento), que se sustenta en mayores pagos hacia el personal del magisterio, el personal de salud y los servidores administrativos; cuanto por el dinamismo en las adquisiciones de bienes y servicios (7,2 por ciento), reflejo de un incremento en el gasto por Contratos Administrativos de Servicios (CAS). Asimismo, contribuyó a este crecimiento el aumento de la formación bruta de capital (S/. 35 millones).

Gráfico N° 12

Gasto no financiero de los gobiernos regionales

(Variación porcentual real 12 meses)

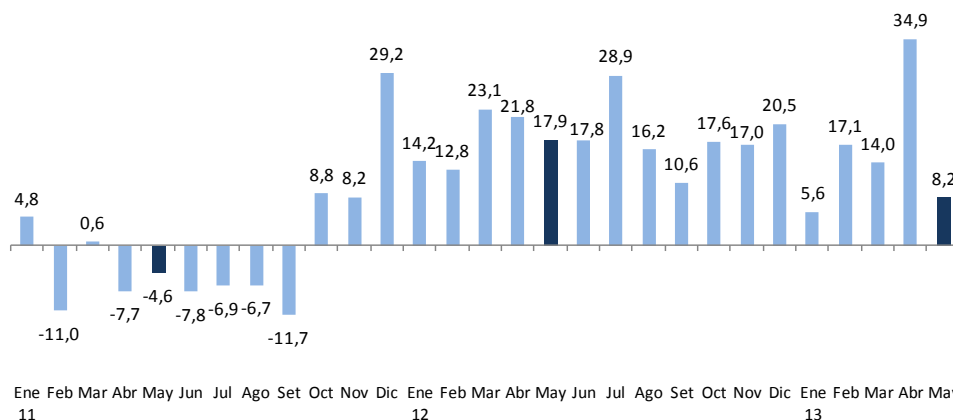

21. El gasto en formación bruta de capital de los gobiernos regionales (S/. 466 millones) aumentó en 5,5 por ciento respecto al de mayo de 2012. Los gobiernos regionales que lideraron el gasto de inversión en mayo fueron los de Cusco (S/. 48

NOTAS DE ESTUDIOS DEL BCRP

No. 37 –21 de junio de 2013

millones), Ancash (S/. 34 millones) y Ucayali (S/. 34 millones). En el acumulado a mayo, los gobiernos regionales de Cusco (S/. 286 millones), Arequipa (S/. 157 millones), Piura (S/. 138 millones) y San Martín (S/. 129 millones) fueron los que aportaron los mayores montos de inversión. Los proyectos más importantes desarrollados en este nivel de gobierno en el mes de mayo fueron:

- Mejoramiento del saneamiento básico, agua y desagüe, en Ucayali (S/. 12 millones).
- Rehabilitación y mejoramiento de la carretera departamental tramo: San José de Sisa - Agua Blanca - San Pablo - Región San Martín (S/. 9 millones).
- Mejoramiento del agua potable y alcantarillado en el sector 11, distrito de Manantay - Coronel Portillo – Ucayali (S/. 8 millones).
- Construcción de vía troncal entre los distritos de Miraflores, Alto Selva Alegre, Yanahuara, Cayma y Cerro Colorado de la provincia de Arequipa (S/. 8 millones).
- Mejoramiento de la Avenida Néstor Gambetta – Callao (S/. 7 millones).
- Rehabilitación y mejoramiento de la carretera Pomalca-Saltur-Sipán-Pampagrande, distritos de Pomalca, Zaña y Chongoyape (S/. 6 millones).
- Mejoramiento de riego y generación hidroenergética del Alto Piura (S/. 5 millones).
- Mejoramiento y ampliación del sistema de alcantarillado e instalación de planta de tratamiento de aguas residuales de la ciudad de Iquitos (S/. 5 millones).
- Mejoramiento de la carretera Yanahuanca - Cerro de Pasco (S/. 5 millones).



Cuadro N° 13
INVERSIÓN DE LOS GOBIERNOS REGIONALES
(Millones de nuevos soles)

	MAYO			ENERO - MAYO		
	2012	2013	Variación	2012	2013	Variación
CUSCO	28	48	20	100	286	186
AREQUIPA	15	24	9	99	157	57
PIURA	17	32	15	87	138	51
SAN MARTÍN	35	28	-7	82	129	47
CALLAO	34	15	-19	176	105	-71
HUÁNUCO	37	4	-32	71	102	30
LORETO	27	20	-7	125	99	-26
ANCASH	34	34	0	135	96	-39
APURÍMAC	13	10	-2	39	91	52
AYACUCHO	22	14	-8	57	88	31
PASCO	9	20	11	34	85	51
UCAYALI	8	34	25	34	82	48
CAJAMARCA	33	19	-14	116	79	-37
LIMA	23	10	-13	68	79	11
AMAZONAS	10	16	6	54	65	11
TUMBES	14	16	2	74	63	-11
HUANCAVELICA	10	15	5	39	63	24
ICA	9	14	6	34	56	22
PUNO	4	15	11	21	55	34
TACNA	9	13	4	36	49	13
JUNÍN	17	14	-3	39	48	9
MOQUEGUA	7	12	5	28	41	13
LAMBAYEQUE	3	14	11	22	36	14
LA LIBERTAD	5	9	3	25	36	11
MADRE DE DIOS	7	13	6	26	35	10
MUNICIPALIDAD DE LIMA	0	5	4	38	12	-26
TOTAL	431	466	35	1 658	2 175	517

II.3 GOBIERNOS LOCALES

22. Los gastos no financieros de los gobiernos locales (S/. 1 915 millones) aumentaron 14,9 por ciento en términos reales, principalmente por los mayores gastos de formación bruta de capital (26,9 por ciento), así como en las adquisiciones de bienes y servicios (5,2 por ciento).

Gráfico N° 13
Gasto no financiero de los gobiernos locales
 (Variación porcentual real 12 meses)

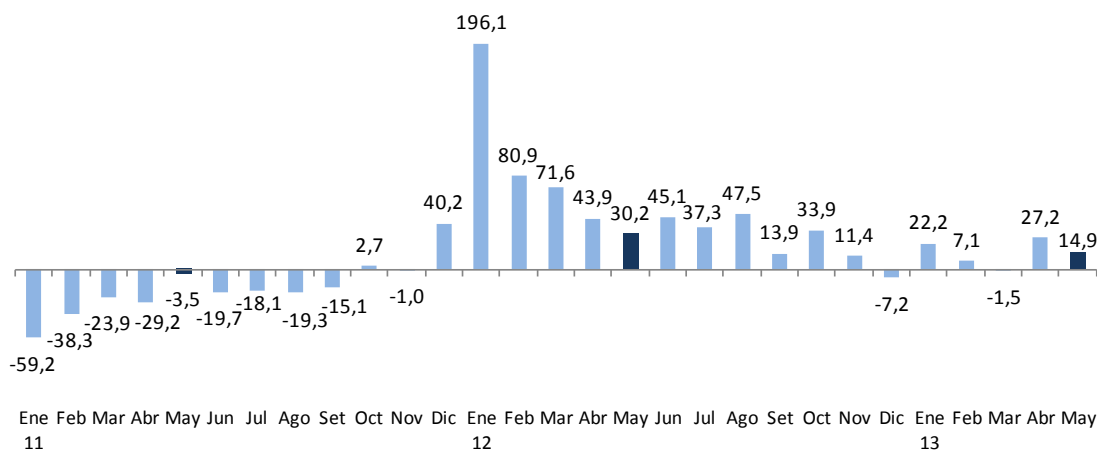

23. La inversión municipal aumentó en 26,9 por ciento respecto a mayo de 2012. Los gobiernos locales de los departamentos de Lima (S/. 195 millones), Cusco (S/. 186 millones) y Ancash (S/. 62 millones) son los que contribuyen con los mayores montos de inversión en mayo. En el acumulado a mayo son los gobiernos locales de los departamentos del Cusco (S/. 644 millones) y Lima (S/. 489 millones) los que vienen ejecutando la parte más importante de esta inversión. Los proyectos más importantes ejecutados en mayo por los gobiernos locales fueron:

- Mejoramiento de la geometría vial del circuito de playas de la Costa Verde (S/. 17 millones).
- Construcción y mejoramiento de escaleras y puentes peatonales en la Costa Verde (S/. 11 millones).
- Creación del Centro de Servicios de Igualdad Barrios Altos, Cercado de Lima (S/. 7 millones).
- Rehabilitación y mejora de pistas y veredas Avenida Contralmirante Mora, Callao (S/. 7 millones).
- Mejoramiento de la infraestructura vial Avenida Metropolitana (Huancaray), tramo Avenida Javier Prado - Vía de Evitamiento, ubicado en los distritos de Santa Anita y Ate, Lima (S/. 6 millones).
- Ampliación y remodelación del Gran Mercado Mayorista de Lima en el distrito de Santa Anita (S/. 5 millones).

NOTAS DE ESTUDIOS DEL BCRP

No. 37 –21 de junio de 2013

Cuadro N° 14
INVERSIÓN DE LOS GOBIERNOS LOCALES
(Millones de nuevos soles)

	MAYO			ENERO - MAYO		
	2012	2013	Variación	2012	2013	Variación
CUSCO	126	186	60	442	644	202
LIMA	71	195	125	398	489	91
LA LIBERTAD	48	53	5	214	263	49
ANCASH	51	62	11	223	258	34
PIURA	47	54	7	194	247	54
CAJAMARCA	63	52	-10	220	240	20
AREQUIPA	52	49	-3	189	197	9
AYACUCHO	29	46	16	92	150	59
PUNO	33	33	0	146	139	-7
ICA	33	28	-5	124	130	6
TACNA	31	29	-2	103	123	21
HUANUCO	21	27	6	86	113	27
LORETO	23	23	-1	99	105	6
JUNIN	27	26	-1	104	103	-1
HUANCAVELICA	18	24	7	82	102	19
MOQUEGUA	22	26	3	82	100	18
LAMBAYEQUE	22	21	-1	93	86	-7
SAN MARTIN	19	23	4	86	84	-2
PASCO	18	15	-4	67	72	5
UCAYALI	18	23	5	70	71	1
APURIMAC	10	18	8	41	62	22
TUMBES	9	10	1	50	51	1
AMAZONAS	8	13	5	29	44	15
CALLAO	6	12	6	24	32	8
MADRE DE DIOS	1	1	0	5	8	4
TOTAL	807	1 049	242	3 260	3 913	653

Departamento de Estadísticas Fiscales
Subgerencia de Estadísticas Macroeconómicas
Gerencia de Información y Análisis Económico
21 de junio de 2013