

## Actividad Económica<sup>1</sup>: Marzo 2013

1. El PBI registró un crecimiento de 3,0 por ciento en marzo, la tasa de crecimiento más baja desde octubre de 2009. El componente primario se incrementó 2,5 por ciento y el no primario 3,1 por ciento. Este menor desempeño se explica principalmente por factores estacionales ya que los feriados de Semana Santa de este año se registraron en marzo y los del 2012 en abril.

### Cuadro 1

#### PRODUCTO BRUTO INTERNO

(Variación porcentual respecto a similar período del año anterior)

	Estructura porcentual del PBI 2012 <sup>1/</sup>	2012	2013			
		Año	Marzo		I Trimestre	
		Var. %	Var. %	Contribución	Var. %	Contribución
<b>Agropecuario</b>	7,2	5,1	5,8	0,4	6,6	0,4
Agrícola	4,4	5,2	8,8	0,4	9,6	0,4
Pecuario	2,2	4,9	2,0	0,0	3,1	0,1
<b>Pesca</b>	0,4	-11,9	-20,4	-0,1	-4,5	0,0
<b>Minería e hidrocarburos</b>	4,7	2,2	3,4	0,2	-0,8	0,0
Minería metálica	3,6	2,1	3,3	0,1	-2,8	-0,1
Hidrocarburos	0,7	2,3	3,9	0,0	8,1	0,1
<b>Manufactura</b>	14,2	1,3	-3,6	-0,5	-0,2	0,0
De recursos primarios	2,4	-6,5	-5,6	-0,1	-2,6	-0,1
Industria no primaria	11,6	2,7	-3,3	-0,4	0,2	0,0
<b>Electricidad y agua</b>	2,0	5,2	4,1	0,1	4,8	0,1
<b>Construcción</b>	7,0	15,2	3,8	0,3	11,9	0,8
<b>Comercio</b>	15,3	6,7	4,0	0,6	5,0	0,8
<b>Otros servicios</b>	48,7	7,3	4,3	2,1	5,6	2,7
Transporte y Comunicaciones	8,3	8,1	4,9	0,4	6,7	0,6
Financiero y Seguros	2,7	10,3	6,3	0,2	6,4	0,2
Prestados a Empresas	7,3	7,6	4,4	0,3	6,3	0,4
Restaurantes y Hoteles	4,2	8,8	6,7	0,3	6,5	0,3
Servicios Gubernamentales	5,4	4,7	4,5	0,2	4,8	0,2
Resto de otros servicios	11,0	6,9	3,8	0,4	5,0	0,5
Impuestos indirectos	9,8	6,6	1,6	0,1	4,3	0,4
<b>PBI GLOBAL</b>	100,0	6,3	3,0	3,0	4,8	4,8
<b>PBI primario</b>	14,7	1,7	2,5	0,4	2,2	0,3
<b>PBI no primario</b>	85,3	7,1	3,1	2,6	5,2	4,5

1/ A precios de 1994

Fuente: INEI y BCRP

<sup>1</sup> En la elaboración de este informe participaron (en orden alfabético): Iván Cosavalente, Nelly Espejo, Jairo Flores, Javier Gutiérrez, Milagros de la Lama, Mónica Medina, Ricardo Quineche, Ketty Vasquez y César Virreira.

**Gráfico 1**  
**Crecimiento del PBI**  
(Variación %)

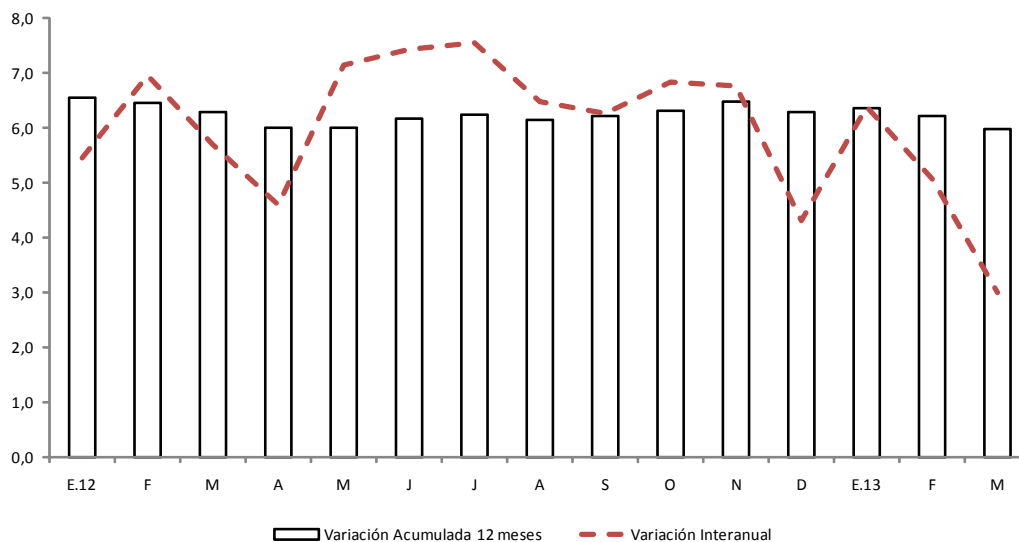

2. La variación desestacionalizada anualizada del PBI ascendió 6,3 por ciento, superior a la del mes anterior. En el caso del PBI no primario, esta variación fue de 6,2 por ciento.

**Gráfico 2**  
**PBI (serie desestacionalizada)**  
(Var. % trimestre móvil anualizado)

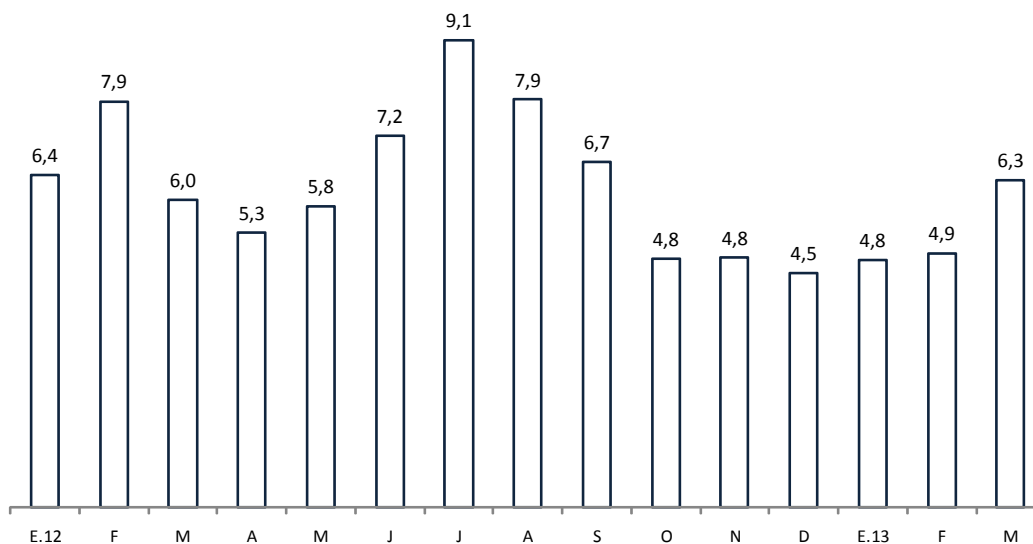

Fuente: INEI y BCRP



**Gráfico 3**  
**PBI no primario (serie desestacionalizada)**  
(Var. % trimestre móvil anualizado)

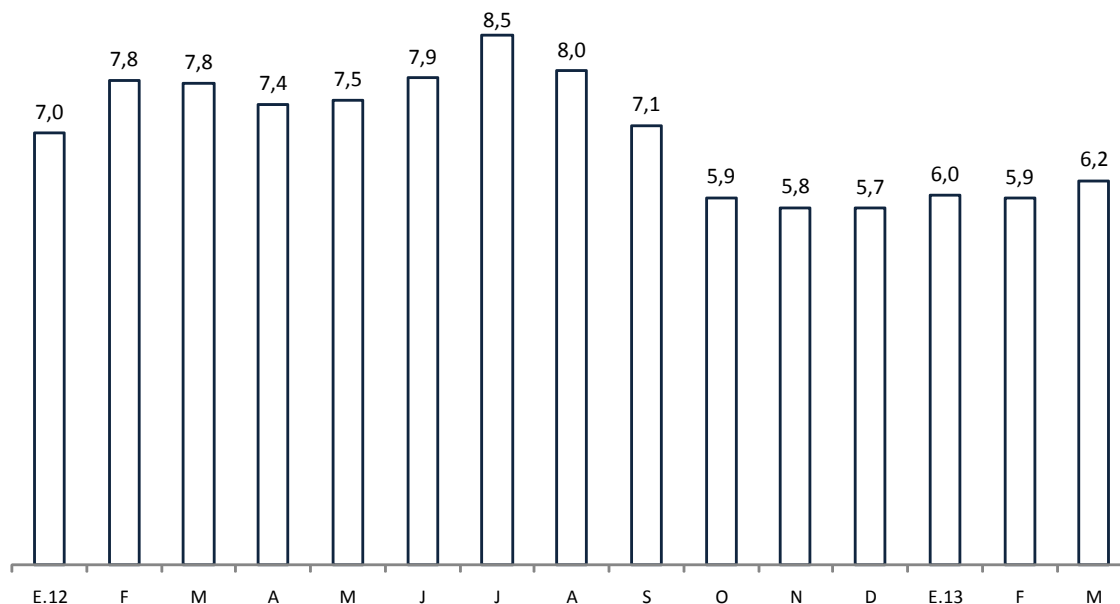

Fuente: INEI y BCRP

3. La demanda interna sin inventarios desestacionalizada creció 5,9 por ciento en marzo, tasa menor a la del mes previo.

**Gráfico 4**  
**Demanda interna sin inventarios (serie desestacionalizada)**  
(Var. % trimestre móvil anualizado)

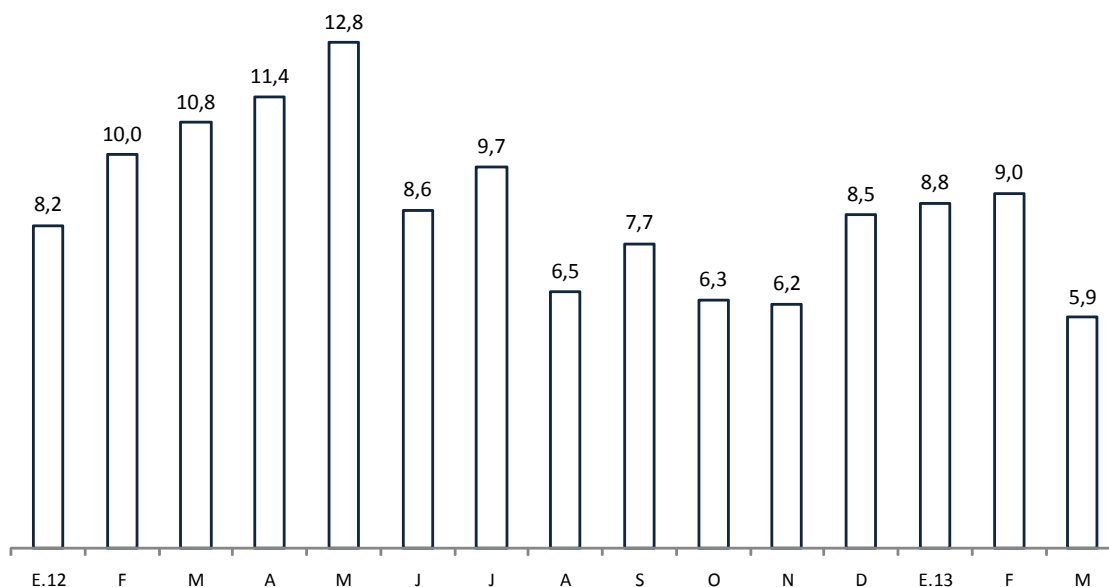

Fuente: INEI y BCRP

## Sector Agropecuario

4. El sector agropecuario creció 5,8 por ciento en marzo debido al favorable desempeño de la producción del subsector agrícola orientada al mercado interno debido a mejores condiciones climáticas respecto a la campaña anterior. Con este resultado, se acumuló un crecimiento de 6,6 por ciento en el primer trimestre.

**Cuadro 2**  
**SECTOR AGROPECUARIO**  
(Miles de Toneladas)

	Estructura Porcentual 2012 1/	Marzo				I Trimestre	
		2012	2013	Var. %	Contribución %	Var. %	Contribución %
<b>Producción agrícola</b>	<b>58,8</b>			<b>8,8</b>	<b>5,0</b>	<b>9,7</b>	<b>5,2</b>
<u>Orientada al mercado interno</u>	<u>41,1</u>			<u>12,1</u>	<u>4,7</u>	<u>8,2</u>	<u>3,1</u>
Papa	8,1	350	404	15,4	1,2	9,2	0,6
Arroz cáscara	4,9	200	272	35,9	1,5	5,9	0,2
Yuca	1,7	81	85	5,3	0,1	2,3	0,0
Arveja grano verde	0,4	14	16	12,1	0,1	12,2	0,1
Piña	0,9	35	39	10,0	0,1	9,1	0,1
Tomate	0,4	17	24	37,2	0,1	24,4	0,1
Papaya	0,2	10	14	30,8	0,1	27,9	0,1
Ajo	0,7	3	1	-57,7	-0,2	-10,1	0,0
Maíz choclo	0,7	52	65	25,4	0,3	25,4	0,3
<u>Orientada al mercado externo y agroindustria</u>	<u>17,7</u>			<u>1,5</u>	<u>0,3</u>	<u>13,1</u>	<u>2,1</u>
Café	4,4	19	18	-5,8	-0,2	-8,5	-0,1
Caña de azúcar	3,2	809	782	-3,4	-0,1	6,7	0,2
Maíz amarillo duro	2,6	100	98	-2,1	0,0	-2,2	-0,1
Espárrago	2,0	31	33	6,5	0,1	6,7	0,1
Uva	1,6	52	54	4,4	0,1	1,2	0,0
Mango	0,3	23	57	146,9	0,8	208,8	2,0
Cacao	0,6	4	4	5,7	0,0	8,2	0,0
Palma aceitera	0,4	36	41	15,6	0,1	27,5	0,1
<b>Pecuario</b>	<b>41,2</b>			<b>2,0</b>	<b>0,9</b>	<b>3,1</b>	<b>1,3</b>
Ave	20,0	115	115	0,2	0,0	3,0	0,7
Huevo	3,0	26	29	12,3	0,4	10,6	0,4
<b>SECTOR AGROPECUARIO</b>	<b>100,0</b>			<b>5,8</b>	<b>5,8</b>	<b>6,6</b>	<b>6,6</b>

Fuente : Ministerio de Agricultura.

5. La producción agrícola orientada al mercado interno creció 12,1 por ciento como consecuencia de los buenos resultados en la mayoría de productos del subsector, en particular papa y arroz. La producción de papa creció 15,4 por ciento, en particular, las cosechas provenientes de Puno, Cajamarca, La Libertad, y Huancavelica, que en conjunto explicaron 77,4 por ciento del incremento.

La producción de arroz creció 35,9 por ciento y procedió principalmente de Arequipa, Amazonas, Cajamarca y San Martín, zonas que explicaron 91 por ciento del incremento. Otros productos que contribuyeron al aumento de la oferta agrícola del mes fueron el choclo y la arveja, procedentes de la región sierra; la yuca, la piña y la papaya de la selva; y el tomate, de la costa. En contraste, se redujo la producción de ajo debido a las menores siembras en octubre en Arequipa.

6. La producción orientada a la exportación y la agroindustria creció 1,5 por ciento. Por el lado positivo, tres de los cuatro principales productos de exportación registraron crecimiento<sup>2</sup>: los espárragos, el mango y la uva. En el caso del mango, este producto registró un crecimiento de 146,9 por ciento aprovechando sus ventanas comerciales. Por el lado negativo, se redujeron los volúmenes de café -por incidencia de la enfermedad de la roya amarilla- y de la caña de azúcar por menores áreas cosechadas en La Libertad.

## Desarrollo de la campaña agrícola: agosto 2012 - julio 2013

La superficie cultivada al mes de marzo ascendió a 1 821 mil hectáreas, área similar a la de igual período del año anterior. Destaca el incremento de áreas de arroz en Amazonas, Piura y Lambayeque; maíz amiláceo en Piura, Cajamarca, Ancash y Apurímac; y quinua en Ayacucho, Puno, Apurímac, Cusco y Junín. Tras el retraso por la ausencia de lluvias entre agosto y noviembre 2012, las siembras de papa casi se han nivelado respecto a la campaña anterior: ya suman 258 mil hectáreas a marzo 2013. Las siembras de algodón continúan desincentivadas por menores precios en chacra<sup>3</sup>.

### Campaña Agrícola - Área sembrada agosto 2012- marzo 2013

(Miles de hectáreas)

	Campaña agrícola			Variación		Avance %
	Promedio 1/	2011-2012	2012-2013	Absoluta	Porcentual	
Total Nacional	1 758	1 832	1 821	-11	-0,6	87,7
Papa	240	260	258	-3	-1,0	84,1
Maíz Amiláceo	240	247	252	5	2,2	96,9
Arroz	300	313	321	8	2,7	81,8
Maíz Amarillo Duro	228	232	225	-7	-3,1	77,2
Cebada	152	155	155	0	-0,1	99,2
Haba	66	71	72	1	1,3	97,5
Yuca	77	73	74	1	1,3	69,9
Algodón	47	43	25	-18	-41,7	78,8
Quinua	34	42	46	4	8,5	100,0
Cebolla	12	11	12	1	9,4	66,0
Tomate	4	4	4	0	9,8	67,5

1/ Promedio cinco campañas anteriores.

Fuente: Ministerio de Agricultura.

## Sector Pesca

7. En marzo la **actividad pesquera** registró una disminución de 20,4 por ciento, acumulando una contracción de 4,5 por ciento en el primer trimestre del año. El resultado del mes estuvo explicado por la menor extracción de especies para el consumo humano, principalmente del recurso pota destinado a congelado.

<sup>2</sup> Los cuatro principales productos de agro exportación son café, espárragos, uva y mango.

<sup>3</sup> Pasó de S/. 4,1 a 2,5 por kilo entre 2011 y 2012, respectivamente.

**Cuadro 3**  
**SECTOR PESCA**

(Variación porcentual respecto a similar periodo del año anterior)

	Estructura porcentual 2012 1/	2013			
		Marzo		I Trimestre	
		Var. %	Contribución	Var. %	Contribución
<b>Pesca Marítima</b>	<b>93,4</b>	<b>-22,5</b>	<b>-20,8</b>	<b>-5,1</b>	<b>-4,3</b>
Consumo humano	78,7	-21,2	-19,3	-6,5	-5,2
-Conservas	3,0	-48,4	-2,5	-50,1	-2,4
-Fresco	28,4	-2,6	-1,2	8,3	2,5
-Congelado	46,2	-28,1	-14,5	-9,5	-4,2
Pota	22,9	-59,0	-18,4	-36,6	-8,2
Langostino	9,9	21,7	2,2	24,1	2,5
-Seco salado	1,1	-65,0	-1,2	-56,2	-1,1
Consumo industrial 2/	14,7	-100,0	-1,4	15,9	0,9
<b>Pesca Continental</b>	<b>6,6</b>	<b>10,0</b>	<b>0,4</b>	<b>-3,4</b>	<b>-0,2</b>
<b>SECTOR PESCA</b>	<b>100,0</b>	<b>-20,4</b>	<b>-20,4</b>	<b>-4,5</b>	<b>-4,5</b>

1/ A precios de 1994.

2/ Anchoqueta representa el 99,9 por ciento del consumo industrial.

Fuente: Ministerio de la Producción.

8. La pesca para el consumo humano registró una caída de 21,2 por ciento debido a la menor extracción de especies como pota para congelado; y jurel para conserva, congelado y seco salado.

**Gráfico 5**

**EXTRACCIÓN DE POTA PARA CONGELADO**  
(Miles de TM)

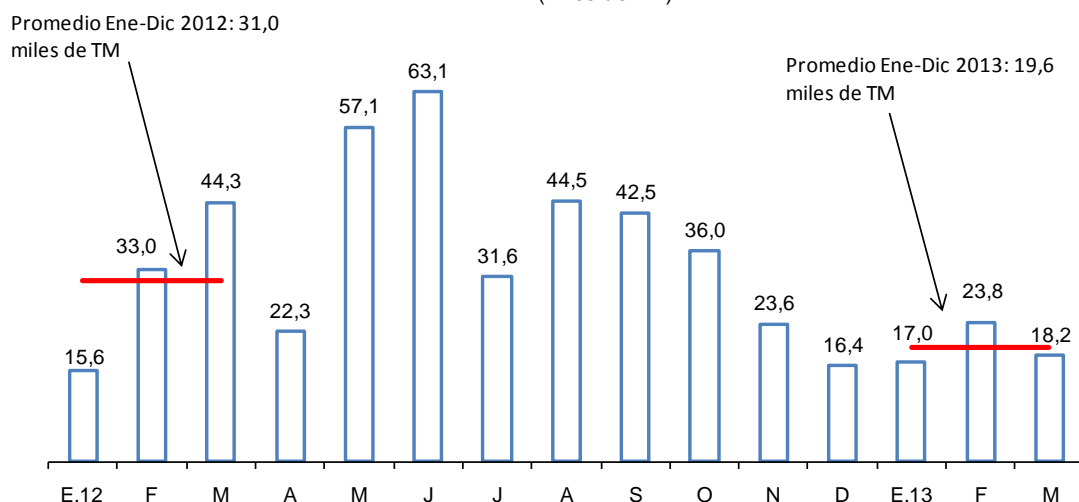

Fuente: Ministerio de la Producción.

9. En el mes, no se desembarcó anchoqueta para consumo industrial a diferencia de marzo del año 2012 cuando se extrajeron 31,1 miles de TM. PRODUCE promulgó la

norma<sup>4</sup> para el inicio de la primera temporada para el centro-norte correspondiente al período mayo-julio 2013, con una cuota de 2,05 millones de TM.

**Gráfico 6**

**EXTRACCIÓN DE ANCHOVETA PARA CONSUMO INDUSTRIAL**  
(Miles de TM)

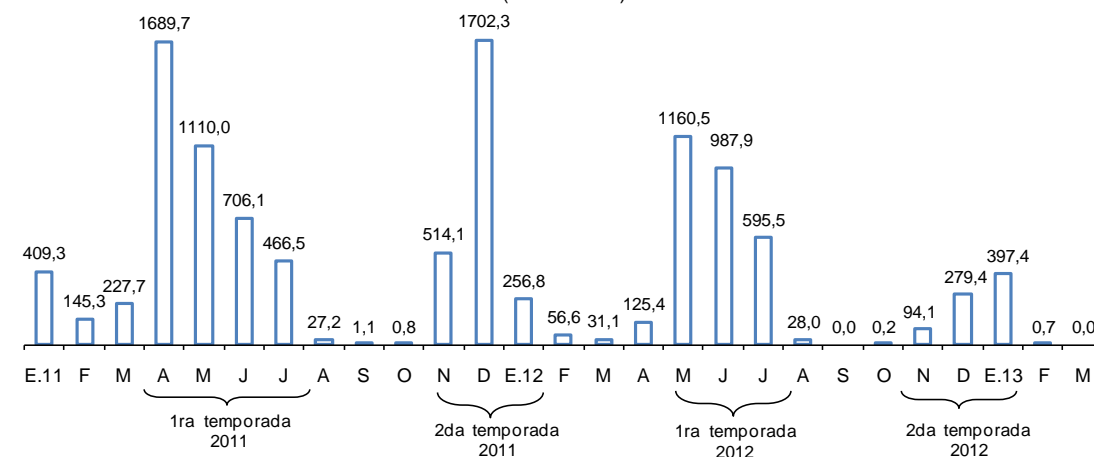

Fuente: Ministerio de la Producción.

10. Durante abril, el precio promedio de la harina de pescado fue de US\$ 1 799 por TM, registrando un aumento de 1,4 por ciento respecto al de marzo de este año. Este incremento se explica por las expectativas sobre la cuota de la primera temporada del 2013.

**Gráfico 7**

**COTIZACIÓN DE HARINA DE PESCADO**  
(US\$/Tonelada)

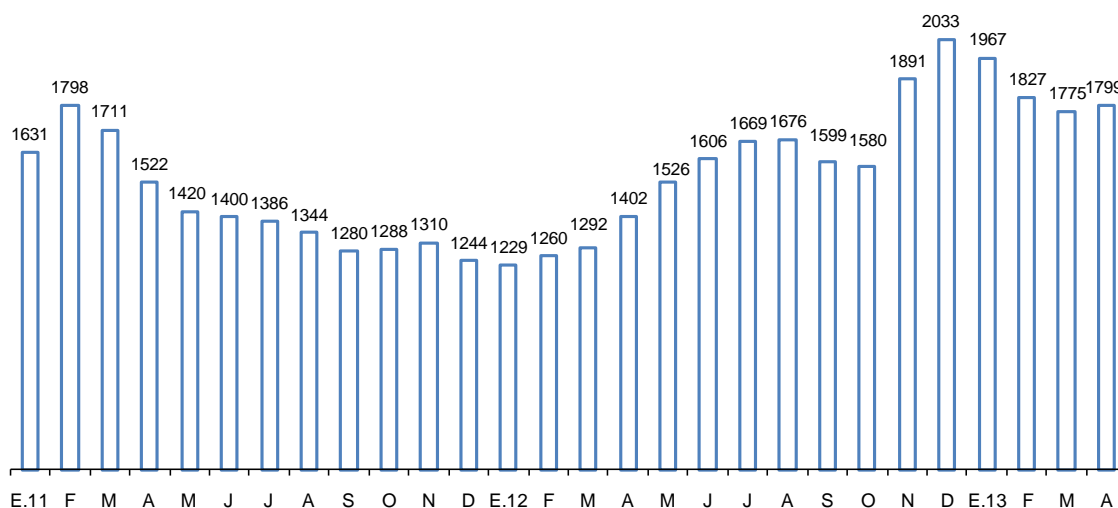

Fuente: Reuters y Bloomberg.

## Sector Minería e Hidrocarburos

11. En marzo, la producción del **sector minería e hidrocarburos** registró un incremento de **3,4 por ciento** acumulando una disminución de 0,8 por ciento en el primer

<sup>4</sup> Resolución Ministerial N°148-2013-Produce

trimestre. El resultado del mes es reflejo principalmente del mayor registro de la extracción de oro artesanal procedente de Madre de Dios, que fue acompañada por la mayor producción de hidrocarburos líquidos.

**Cuadro 4**

**SECTOR MINERÍA E HIDROCARBUROS**

(Variación Porcentual respecto a similar período del año anterior)

	Estructura porcentual 2012 1/	2012	2013			
		Año	Marzo		I Trimestre	
		Var. %	Var. %	Contribución	Var. %	Contribución
<b>Minería metálica</b>	<b>81,6</b>	<b>2,1</b>	<b>3,3</b>	<b>2,7</b>	<b>-2,8</b>	<b>-2,2</b>
Oro	25,9	-2,9	9,0	2,3	-11,2	-3,1
Cobre	26,2	9,4	-1,1	-0,3	1,5	0,4
Zinc	15,2	2,0	6,9	1,0	4,2	0,7
Plata	7,3	1,8	-1,3	-0,1	-2,0	-0,1
Plomo	1,6	8,0	-6,4	-0,1	0,9	0,0
Estaño	1,5	-9,6	-12,8	-0,2	-16,5	-0,2
Hierro	2,6	-4,7	20,0	0,5	24,6	0,6
Molibdeno	1,3	-12,3	-31,8	-0,5	-27,2	-0,4
<b>Hidrocarburos</b>	<b>18,4</b>	<b>2,3</b>	<b>3,9</b>	<b>0,7</b>	<b>8,1</b>	<b>1,4</b>
Hidrocarburos Líquidos	9,8	0,4	14,4	1,3	16,0	1,5
Gas Natural	8,6	4,4	-7,2	-0,6	-0,5	0,0
<b>MINERÍA E HIDROCARBUROS</b>	<b>100,0</b>	<b>2,2</b>	<b>3,4</b>	<b>3,4</b>	<b>-0,8</b>	<b>-0,8</b>

1/ A precios de 1994.

Fuente: INEI, Ministerio de Energía y Minas y Perupetro.

**Gráfico 8**

**PRODUCCIÓN DEL SUB SECTOR MINERÍA METÁLICA**

(Variación porcentual respecto a similar período del año anterior)

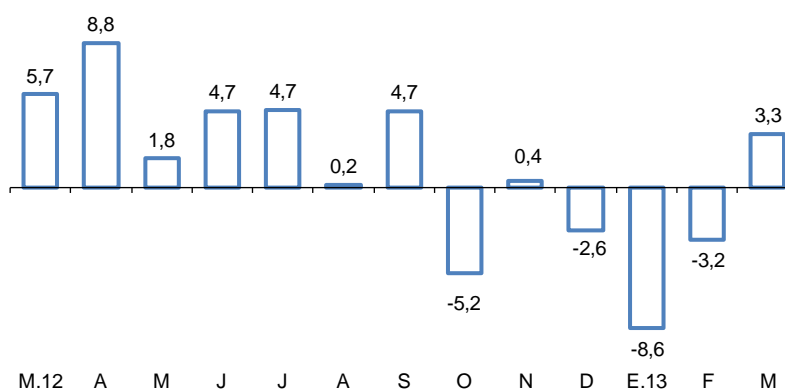



### Gráfico 9

**PRODUCCIÓN DEL SUB SECTOR HIDROCARBUROS**  
(Variación porcentual respecto a similar período del año anterior)

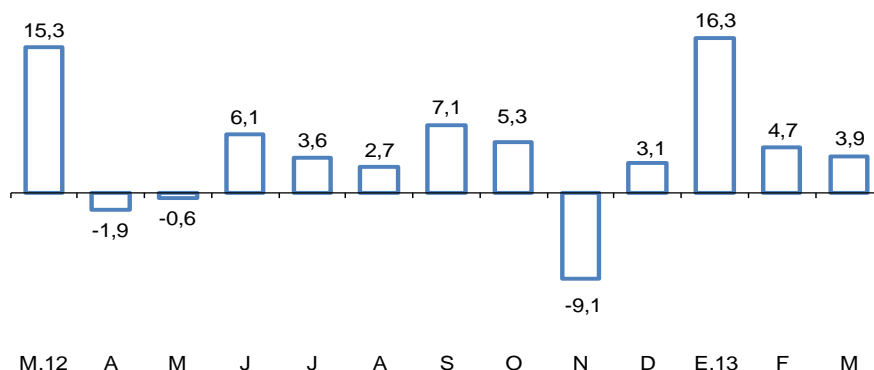

12. La extracción de  **cobre** mostró un decremento de 1,1 por ciento en el mes, por la menor producción de Antamina, que aún no recupera sus niveles de producción de los meses previos, así como de Cerro Verde y Southern. Dichas caídas fueron parcialmente compensadas por la mayor producción de Xstrata en su unidad Antapaccay, la cual comenzó a operar en noviembre de 2012.

### Cuadro 5

**PRODUCCIÓN DE COBRE <sup>1/</sup>**  
(En miles de toneladas métricas finas)

	Marzo			I Trimestre		
	2012	2013	Var %	2012	2013	Var %
Antamina	37	31	-17,4	99	82	-17,2
Southern Peru	24	23	-4,5	68	64	-5,0
Cerro Verde	20	17	-19,2	49	49	-0,3
Xstrata Tintaya-Antapaccay	3	13	374,6	10	34	250,6
Gold Fields La Cima	3	3	-21,3	8	8	-8,0
El Brocal	1	1	-29,1	6	5	-17,9
Milpo	2	3	20,8	7	8	14,8
Otros	8	8	5,3	22	23	4,0
<b>TOTAL</b>	<b>100</b>	<b>99</b>	<b>-1,1</b>	<b>269</b>	<b>273</b>	<b>1,5</b>

1/ Corresponde a la producción de concentrados de cobre por flotación.

Fuente: Ministerio de Energía y Minas.

13. La producción de  **zinc** registró un aumento de 6,9 por ciento en marzo principalmente por las mayores extracciones de Milpo debido a la ampliación de la capacidad de la planta concentradora en su unidad minera Cerro Lindo, y de Antamina gracias a su ampliación realizada en marzo del año anterior.

**Cuadro 6**  
**PRODUCCIÓN DE ZINC**  
(En miles de toneladas métricas finas)

	Marzo			I Trimestre		
	2012	2013	Var %	2012	2013	Var %
Antamina	25	27	5,2	71	78	9,2
Volcan 1/	27	21	-20,2	78	63	-19,4
Milpo	14	23	62,6	44	57	28,9
Los Quenuales	8	9	3,4	27	27	2,3
El Brocal	4	3	-28,5	8	7	-6,2
Atacocha	4	4	-5,9	13	11	-13,8
Otros	26	30	15,0	77	88	14,2
<b>TOTAL</b>	<b>109</b>	<b>117</b>	<b>6,9</b>	<b>317</b>	<b>331</b>	<b>4,2</b>

1/ Incluye la producción de las subsidiarias Administradora Chungar y Administradora Cerro.

Fuente: Ministerio de Energía y Minas.

14. En este mes la producción de **oro** registró un incremento de 9,0 por ciento debido al mayor registro de la extracción de oro procedente de Madre de Dios por parte del Ministerio de Energía y Minas. Dicho incremento fue atenuado por la menor producción de Yanacocha asociado a su plan de producción anual; y de Barrick por menores leyes.

**Cuadro 7**  
**PRODUCCIÓN DE ORO**  
(En miles de onzas troy finas)

	Marzo			I Trimestre		
	2012	2013	Var %	2012	2013	Var %
Yanacocha	127	99	-21,9	366	285	-22,1
Barrick Misquichilca	79	57	-26,9	237	165	-30,5
Buenaventura	28	26	-7,1	79	65	-17,4
Minera Aurífera Retamas	13	15	15,7	42	44	3,2
Aruntani	15	14	-1,8	42	42	-1,2
Consorcio Minero Horizonte	14	14	-1,2	41	44	7,9
Gold Fields La Cima	14	16	16,2	38	42	10,7
La Zanja	9	10	19,3	26	31	18,5
Tantahuatay	11	8	-25,0	28	34	24,3
La Arena	20	10	-48,3	56	34	-38,8
Madre de Dios <sup>1/</sup>	43	132	204,2	178	141	-20,6
Otros	92	103	11,6	273	321	17,6
<b>TOTAL</b>	<b>463</b>	<b>505</b>	<b>9,0</b>	<b>1 408</b>	<b>1 251</b>	<b>-11,2</b>

1/ Corresponde a la producción informal de oro que el Ministerio de Energía y Minas estima para esta región.

Fuente: Ministerio de Energía y Minas.

15. La producción de **plata** disminuyó 1,3 por ciento respecto a marzo del año anterior debido a la menor extracción de Volcan. Igualmente se observó una menor producción de **plomo** (-6,4 por ciento) por la menor producción de Volcan; de **estaño** (-12,8 por ciento) por la menor producción de Minsur en su mina San Rafael en Puno; y de **molibdeno** (-31,8 por ciento) por la menor extracción de Southern y Antamina de estaño. En contraste, aumentó la producción de **hierro** (20,0 por ciento) por la mayor extracción de Shougang.
16. La producción de **hidrocarburos líquidos** aumentó 14,4 por ciento asociado a la mayor extracción de hidrocarburos líquidos de gas natural (31,1 por ciento) por la mayor obtención en la planta de separación de Las Malvinas de líquidos del gas natural procedente del Lote 88 y 56 de Pluspetrol. Por el contrario, la explotación de **petróleo** disminuyó 6,2 por ciento, por los menores rendimientos del Lote 8 de Pluspetrol en la selva norte del país.

**Cuadro 8**  
**PRODUCCIÓN DE HIDROCARBUROS LÍQUIDOS**  
(En miles de barriles diarios)

	Marzo			I Trimestre		
	2012	2013	Var %	2012	2013	Var %
<b>Petróleo</b>	<b>66,4</b>	<b>62,3</b>	<b>-6,2</b>	<b>67,3</b>	<b>62,8</b>	<b>-6,6</b>
<u>Petrobras</u>						
Lote X	13,9	12,9	-7,6	14,0	13,4	-3,8
<u>Savia Perú</u>						
Lote Z - 2B	11,9	9,6	-19,2	11,8	9,4	-20,2
<u>Pluspetrol</u>						
Lote I-AB	15,7	15,7	0,3	15,8	15,5	-1,8
Lote 8	9,5	8,4	-11,6	9,6	8,8	-8,4
<u>BPZ</u>						
Lote Z - 1	3,4	2,8	-18,1	3,7	2,8	-23,7
Otros	12,1	12,9	7,3	12,4	12,9	3,7
<b>Líquidos de Gas Natural</b>	<b>82,2</b>	<b>107,7</b>	<b>31,1</b>	<b>77,2</b>	<b>106,6</b>	<b>38,1</b>
<u>Pluspetrol</u>						
Lote 88	40,4	62,5	54,7	36,3	63,6	75,1
Lote 56	37,7	41,2	9,2	36,9	39,1	5,9
<b>TOTAL DIARIO</b>	<b>149</b>	<b>170</b>	<b>14,4</b>	<b>144,5</b>	<b>153,0</b>	<b>5,9</b>
<b>TOTAL MENSUAL</b>	<b>4 606</b>	<b>5 269</b>	<b>14,4</b>	<b>13149</b>	<b>13768</b>	<b>4,7</b>

Fuente: Perupetro.

17. La extracción de **gas natural** disminuyó 7,2 por ciento asociado a la menor extracción procedente del Lote 88.

**Cuadro 9**  
**PRODUCCIÓN DE GAS NATURAL**  
(En millones de pies cúbicos diarios)

	Marzo			I Trimestre		
	2012	2013	Var %	2012	2013	Var %
<u>Petrobras</u>						
Lote X	9,5	6,1	-36,2	9,0	6,6	-26,9
<u>Savia Perú</u>						
Lote Z- 2B	7,8	1,3	-83,8	8,0	2,5	-69,0
<u>Pluspetrol</u>						
Lote 88	502,2	424,3	-15,5	478,5	438,7	-8,3
Lote 56	621,2	639,5	3,0	586,4	640,0	9,1
<u>Sapet</u>						
Lote VI - VII	2,7	1,1	-57,8	2,8	2,5	-10,2
<u>Aguaytía</u>						
Lote 31 - C	24,1	10,6	-56,2	17,3	13,5	-21,7
Otros	5,7	5,8	1,8	5,8	10,5	80,9
<b>TOTAL DIARIO</b>	<b>1 173</b>	<b>1 089</b>	<b>-7,2</b>	<b>1 108</b>	<b>1 114</b>	<b>0,6</b>
<b>TOTAL MENSUAL</b>	<b>36 370</b>	<b>33 751</b>	<b>-7,2</b>	<b>100 808</b>	<b>100 293</b>	<b>-0,5</b>

Fuente: Perupetro.

## Sector manufactura

### Manufactura primaria

18. La **manufactura de procesamiento de recursos primarios** registró una disminución de **5,6 por ciento** en marzo y de 2,6 por ciento en el trimestre. Este resultado se explica por la menor producción de la industria pesquera, refinación de metales no ferrosos y azúcar; atenuada por la mayor producción de la refinación de petróleo y de productos cárnicos.

La producción de conservas y productos congelados de pescado disminuyó 4,8 por ciento por la menor disponibilidad de jurel y caballa para conservas y pota para congelado. No se registró producción de harina y aceite de pescado por la no extracción de anchoveta.

La refinación de metales no ferrosos disminuyó 5,5 por ciento. Por su parte, La refinación de petróleo registró un aumento de 7,1 por ciento debido a la mayor producción de GLP y gasolina natura, resultado que fue atenuado por la menor producción de gasolinas y petróleo industrial.

### Cuadro 10

#### MANUFACTURA PRIMARIA

(Variación porcentual respecto a similar período del año anterior)

	Estructura porcentual 2012 <sup>1/</sup>	2012 Var. %	2013			
			Marzo		I Trimestre	
			Var. %	Contribución	Var. %	Contribución
Azúcar	4,6	2,0	-10,0	-0,4	3,0	0,2
Productos cárnicos	35,7	6,0	3,2	1,1	3,9	1,6
Harina y aceite de pescado	5,1	-48,1	-100,0	-0,7	2,7	0,1
Conservas y productos congelados de pescado	13,6	-5,3	-40,8	-6,2	-23,6	-4,4
Refinación de metales no ferrosos	16,6	-3,8	-5,5	-1,0	-8,9	-2,0
Refinación de petróleo	24,5	-3,0	7,1	1,6	6,9	2,0
<b>MANUFACTURA PRIMARIA</b>	<b>100,0</b>	<b>-6,5</b>	<b>-5,6</b>	<b>-5,6</b>	<b>-2,6</b>	<b>-2,6</b>

1/ A precios de 1994

Fuente: Ministerio de la Producción

## Manufactura no primaria

19. La actividad manufacturera no primaria cayó 3,3 por ciento en el mes. En términos desestacionalizados, en marzo, se registra una caída de 8,2 por ciento más pronunciada que las registradas en diciembre, enero y febrero (-1,9, -2,1 y -5,9 por ciento, respectivamente). Con lo que continúa la desaceleración del subsector observada por octavo mes.

### Gráfico 10

#### Crecimiento de la Manufactura no primaria

(Variación %)

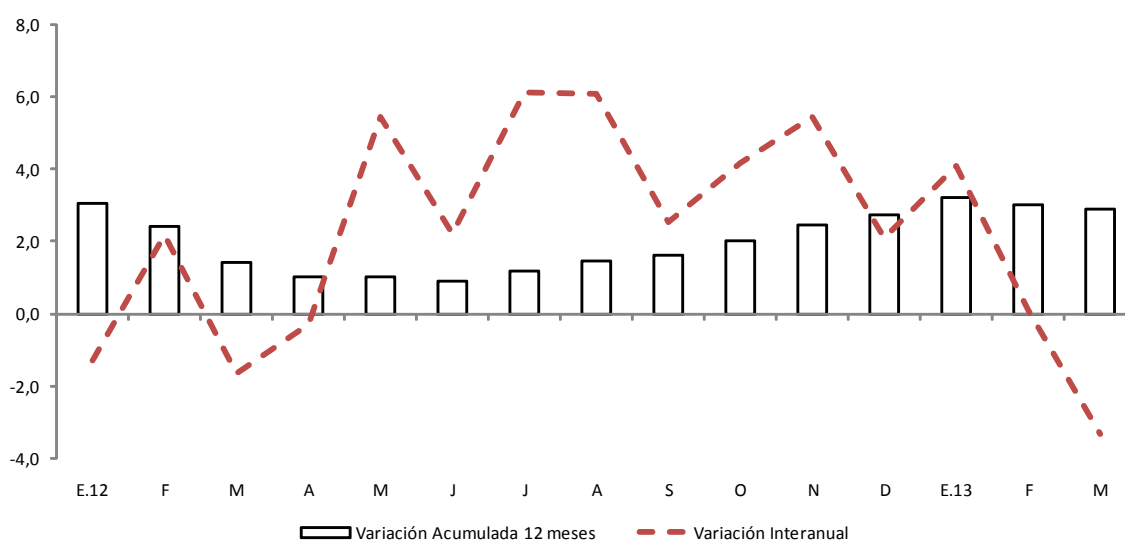

Fuente: Produce

**Gráfico 11**  
**Manufactura no primaria (serie desestacionalizada)**  
 (Var. % trimestre móvil anualizado)

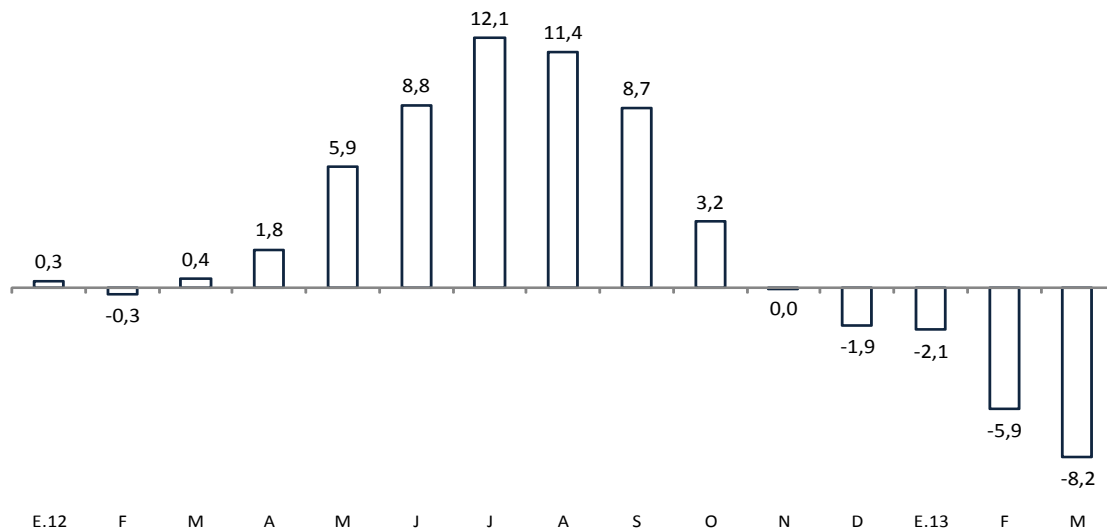

Fuente: Produce

20. En el desempeño del sector manufacturero en marzo destacó la menor producción de las ramas asociadas al mercado externo, insumos y consumo masivo.

**Gráfico 12**  
**Bienes de consumo masivo**  
 (Var. % respecto a similar mes del año anterior)

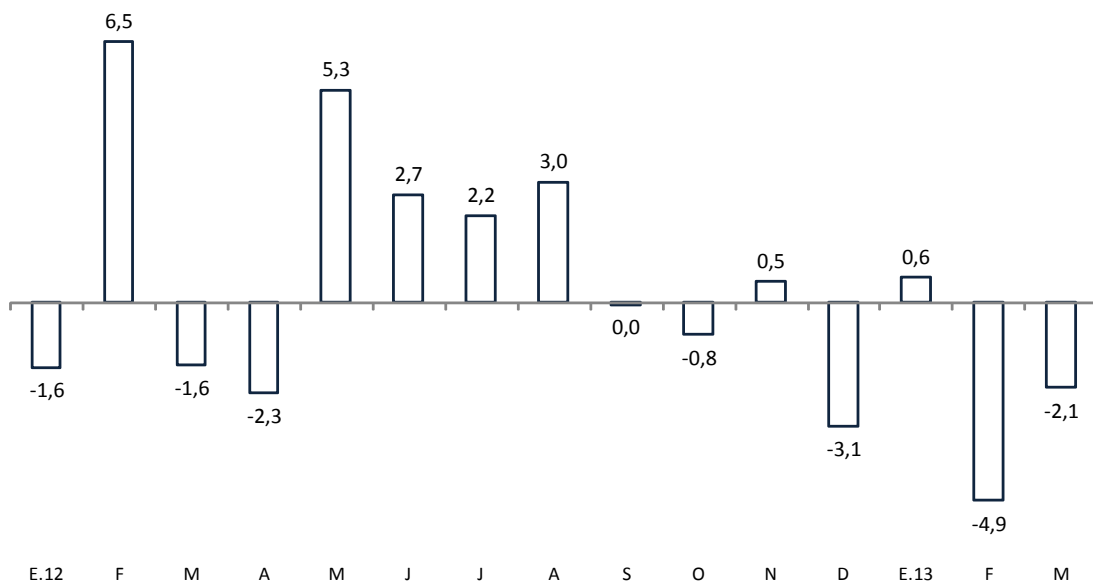

Fuente: Produce

### Gráfico 13

#### Insumos

(Var. % respecto a similar mes del año anterior)

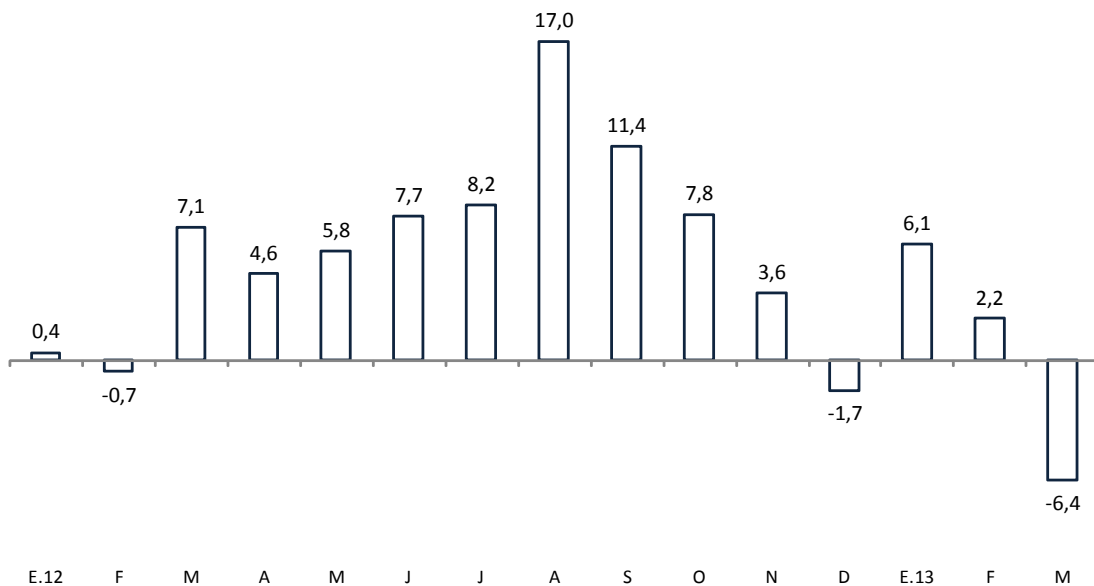

Fuente: Produce

### Gráfico 14

#### Bienes orientados a la construcción

(Var. % respecto a similar mes del año anterior)

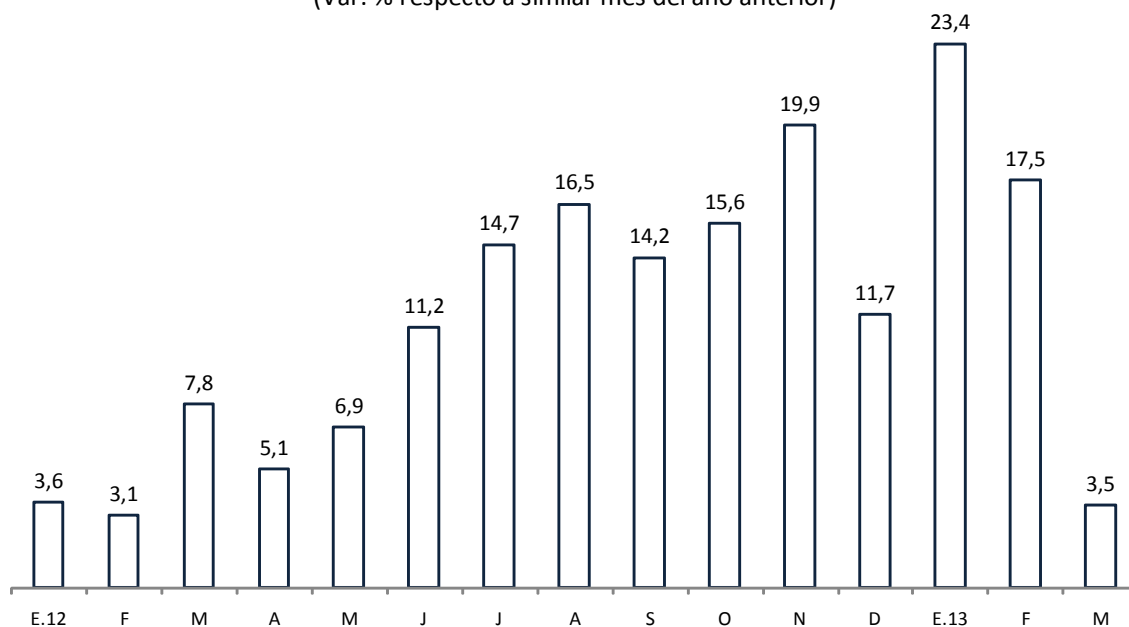

Fuente: Produce

**Gráfico 15**  
**Bienes de capital**

(Var. % respecto a similar mes del año anterior)

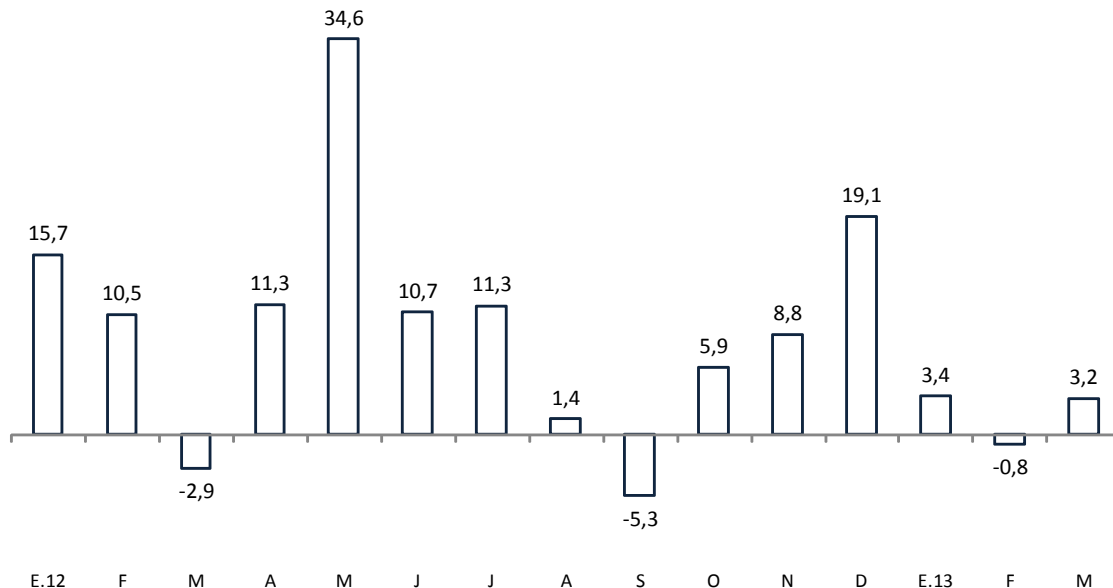

Fuente: Produce

**Gráfico 16**

**Bienes orientados al mercado externo**

(Var. % respecto a similar mes del año anterior)

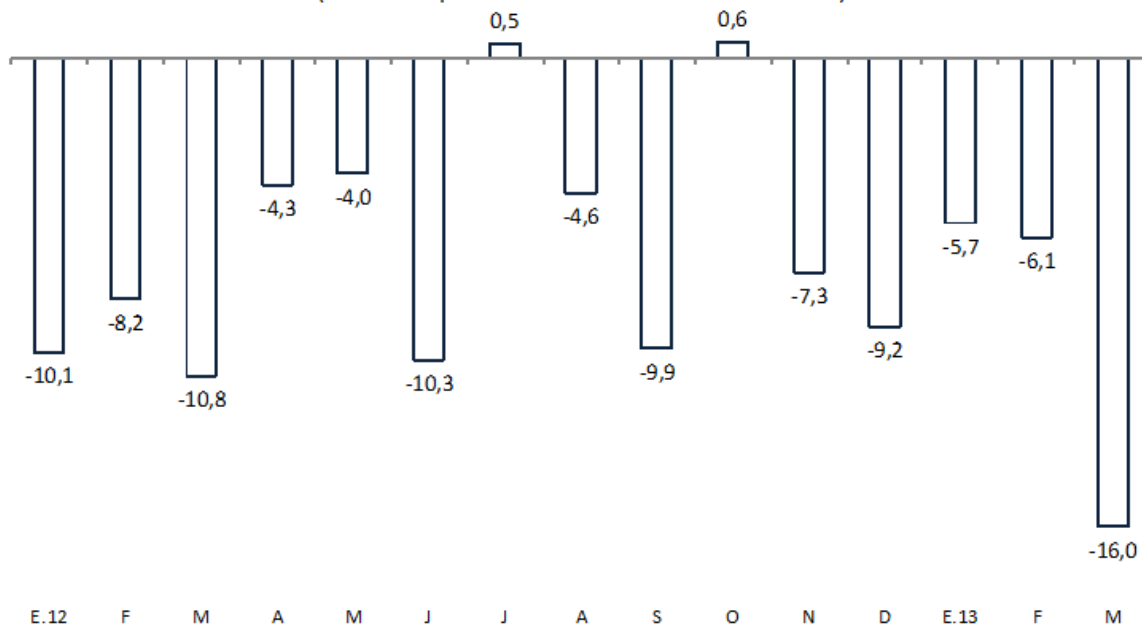

Fuente: Produce

21. El indicador de tasa de utilización de la capacidad instalada que se obtiene de la encuesta de expectativas del BCRP, registró en abril un nivel de 78,0 puntos, mayor al nivel de marzo (72,0 puntos).



### Gráfico 17

TASA DE UTILIZACIÓN DE LA CAPACIDAD INSTALADA DE LA MANUFACTURA NO PRIMARIA

(En porcentaje)

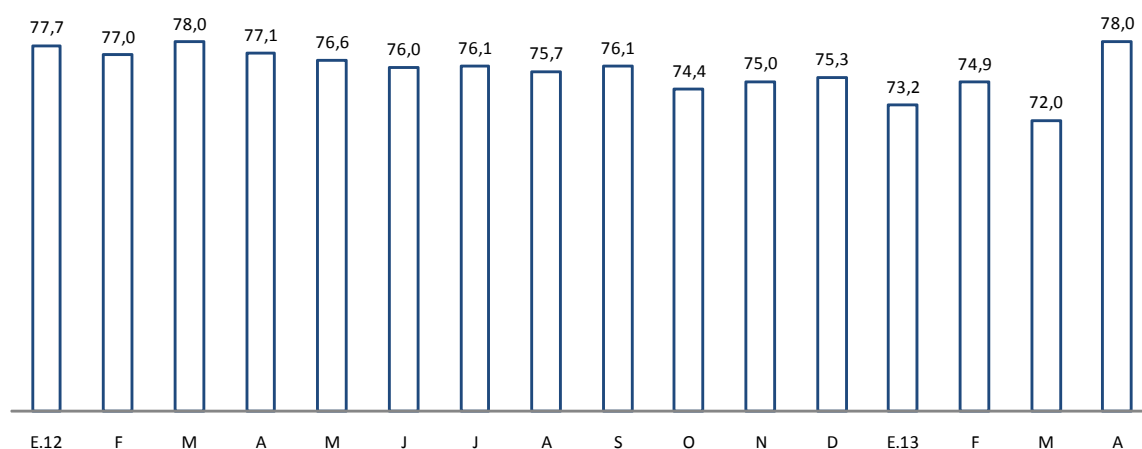

Fuente: Encuesta de Expectativas del Banco Central de Reserva del Perú

## Análisis a nivel de grupo industrial

22. En el mes de marzo, la manufactura no primaria presentó contracción en **22 de los 38 grupos industriales**, destacando los de:

- **Maquinaria y equipo (-35,3 por ciento)**, por una menor producción de maquinaria para minería y obras de construcción por menor demanda interna y externa.
- **Fibras sintéticas (-34,5 por ciento)**, por menores pedidos del exterior, principalmente de Europa y Asia.
- **Prendas de tejidos de punto (-23,5 por ciento)**, por menores exportaciones destinadas a Estados Unidos y Europa.
- **Vidrio (-19,4 por ciento)**, por menor demanda de envases para cerveza.
- **Hilados, tejidos y acabados (-17,0 por ciento)**, por una menor demanda interna y externa.
- **Prendas de vestir (-10,5 por ciento)**, por una menor demanda interna y externa.
- **Explosivos, esencias naturales y químicas (-16,7 por ciento)**, por menor demanda interna y externa de explosivos.

Contrariamente, aumentaron 16 grupos industriales, siendo los de mayor variación:

- **Productos farmacéuticos (24, por ciento)**, por una mayor demanda interna y externa
- **Caucho (17,7 por ciento)**, por mayores exportaciones.
- **Maquinaria eléctrica (15,5 por ciento)**, por mayor demanda de salas eléctricas para proyectos mineros y tableros y cables eléctricos.

- **Material de transporte (14,0 por ciento)**, por una mayor demanda de ensamblaje de buses y repuestos para vehículos automotores.
- **Papel y cartón (8,4 por ciento)**, por efecto base, ya que en marzo de 2012, una de las principales empresas tuvo problemas técnicos.
- **Productos alimenticios diversos (8,3 por ciento)**, por mayor demanda de snacks diversos y filtrantes.
- **Cemento (4,9 por ciento)**, por una mayor demanda del sector construcción, tanto en Lima como en el interior del país.

23. La actividad del grupo **alimentos y bebidas** disminuyó 3,5 por ciento, acumulando una reducción en su actividad de 0,7 por ciento en el primer trimestre. Este resultado se explica por una menor demanda interna que se tradujo en una menor producción de harinas, cervezas, chocolates diversos, y bebidas gaseosas.

24. La industria **textil** registró una caída de 13,3 por ciento (-16,6 por ciento en el trimestre), acumulando veinte meses de resultados negativos. Con ello, este sector se presenta como el de mayor contribución negativa a la manufactura no primaria en el resultado del mes.

La producción de hilados, tejidos y acabados disminuyó 17,0 por ciento en el mes. Esto debido a la reducción de la producción de telas por menor demanda externa Estados Unidos y países europeos.

25. La industria de **madera y muebles** registró una disminución de 2,9 por ciento, como resultado de la menor producción de madera aserrada que disminuyó 48,6 por ciento, por problemas de abastecimiento de materia prima. Por su parte, la producción de muebles registró un nivel similar a marzo del año anterior (0,2 por ciento), por un lado una mayor demanda de colchones, atenuado por la menor producción de muebles.

26. En marzo, la **industria de papel e imprenta** aumentó 0,3 por ciento, acumulando un crecimiento de 2,1 por ciento en el trimestre. El resultado del mes fue liderado por la producción de la industria de papel y cartón que aumentó 8,4 por ciento debido a una mayor demanda destinada a envases.

Este resultado fue atenuado por la menor actividad de actividades de edición e impresión que disminuyó 3,6 por ciento, principalmente por la menor demanda externa de encartes publicitarios.

Asimismo, la rama de envases de papel y cartón disminuyó 6,3 por ciento, por la menor producción de sacos de exportación a la región priorizar el mercado nacional.

27. El rubro **productos químicos, caucho y plásticos** disminuyó 1,9 por ciento en el mes, acumulando un crecimiento de 4,5 por ciento en el primer trimestre.

La rama de productos plásticos registró una disminución de 3,4 por ciento. El resultado del mes se sustenta en la menor producción de telas y sacos de plástico.

La rama de caucho aumentó 17,7 por ciento por una mayor demanda externa.

La rama de sustancias químicas básicas registró una disminución de 6,3 por ciento en marzo, acumulando una caída de 2,6 por ciento en el trimestre. Las exportaciones de colorantes, óxido de zinc, soda cáustica, ácido sulfónico y aditivos

para la industria plástica disminuyeron. Este resultado fue parcialmente atenuado por la mayor fabricación de gases industriales y de mayores exportaciones de reactivos para la minería.

28. La producción de **minerales no metálicos** disminuyó 2,1 por ciento, acumulando un crecimiento de 11,1 por ciento en el período enero – marzo

La producción de vidrio disminuyó 19,4 por ciento, por la menor demanda de envases para cerveza. Por su parte, la producción de materiales para la construcción registró un aumento de 2,2 por ciento sustentado por la mayor demanda interna. Así también, la rama de cemento aumentó 4,9 por ciento por el aumento de la demanda del sector construcción en el interior del país.

La **industria de hierro y acero** disminuyó 2,8 por ciento en el mes, acumulando un crecimiento de 4,0 por ciento en el trimestre. El resultado del mes refleja la menor producción de hierro de construcción.

29. El rubro productos **metálicos, maquinaria y equipo** aumentó 4,7 por ciento.

La rama de maquinaria eléctrica aumentó 15,5 por ciento, debido a la mayor producción de aparatos de distribución y control de la energía eléctrica, lo que reflejó la mayor demanda proveniente de proyectos mineros. Asimismo, se incrementó la demanda interna y externa de cables eléctricos.

La rama de maquinaria y equipo registró una disminución de 35,3 por ciento como resultado de una menor fabricación de maquinaria para minería y obras de construcción debido a una menor demanda interna y externa.

30. La rama de **manufacturas diversas** registró una disminución de 6,7 por ciento, reflejando por un lado, la menor producción de artículos de bisutería. Esto se vio ligeramente compensado por la mayor producción de colchones de espuma destinados al mercado interno y externo.

### Cuadro 11

#### MANUFACTURA NO PRIMARIA

(Variación porcentual respecto a similar período del año anterior)

	Estructura porcentual 2012 <sup>1/</sup>	2013			
		Marzo		I Trimestre	
		Var. %	Contribución	Var. %	Contribución
<b>Alimentos y bebidas</b>	<b>23,0</b>	<b>-3,5</b>	<b>-0,9</b>	<b>-0,7</b>	<b>-0,1</b>
Productos lácteos	3,1	1,5	0,1	-0,2	0,0
Molinería y panadería	6,4	-2,5	-0,2	-2,7	-0,1
- Arroz pldado	1,3	35,9	0,4	5,3	0,0
- Resto	5,1	-10,8	-0,6	-4,3	-0,1
Aceites y grasas	1,9	-1,5	0,0	4,4	0,0
Alimentos para animales	0,7	1,7	0,0	6,9	0,0
Productos alimenticios diversos	1,2	8,3	0,1	11,6	0,1
Cerveza y malta	2,6	-5,7	-0,2	-0,5	0,0
Bebidas gaseosas	3,1	-6,0	-0,3	-4,0	-0,1
Conservas de alimentos, chocolatería y bebidas alcohólicas	4,1	-10,1	-0,5	-1,9	0,0
<b>Textil</b>	<b>12,1</b>	<b>-13,3</b>	<b>-2,0</b>	<b>-16,6</b>	<b>-1,3</b>
Hilados, tejidos y acabados	2,7	-17,0	-0,6	-20,7	-0,4
Prendas de tejidos de punto	2,1	-23,5	-0,6	-2,3	0,0
Cuerdas, cordeles y redes	0,3	-36,0	-0,1	-45,7	-0,1
Cuero	0,2	-29,3	-0,1	-19,5	0,0
Otras prendas de vestir	6,5	-8,9	-0,7	-19,8	-0,9
Calzado	0,4	31,0	0,1	58,9	0,1
<b>Madera y muebles</b>	<b>4,3</b>	<b>-2,9</b>	<b>-0,1</b>	<b>0,3</b>	<b>0,0</b>
<b>Industria del papel e imprenta</b>	<b>11,1</b>	<b>0,3</b>	<b>0,0</b>	<b>2,1</b>	<b>0,1</b>
Papel y cartón	1,9	8,4	0,2	15,5	0,2
Envases de papel y cartón	0,6	-6,3	0,0	1,4	0,0
Otros artículos de papel y cartón	3,7	2,7	0,1	8,5	0,2
Actividades de edición e impresión	4,9	-3,6	-0,2	-6,8	-0,2
<b>Productos químicos, caucho y plásticos</b>	<b>16,3</b>	<b>-1,9</b>	<b>-0,4</b>	<b>4,5</b>	<b>0,4</b>
Sustancias químicas básicas	1,9	-6,3	-0,1	-2,6	0,0
Fibras sintéticas	0,2	-34,5	-0,1	-36,6	-0,1
Productos farmacéuticos	1,5	24,1	0,4	23,6	0,2
Pinturas, barnices y lacas	1,5	1,1	0,0	14,5	0,1
Productos de tocador y limpieza	2,9	-2,7	-0,1	0,5	0,0
Explosivos, esencias naturales y químicas	3,6	-16,7	-0,7	7,0	0,1
Caucho	0,8	17,7	0,2	4,9	0,0
Plásticos	2,7	-3,4	-0,1	-2,2	0,0
Plaguicidas, abonos, compuestos plásticos	1,2	16,3	0,2	11,5	0,1
<b>Minerales no metálicos</b>	<b>14,8</b>	<b>-2,1</b>	<b>-0,4</b>	<b>11,1</b>	<b>0,9</b>
Vidrio	3,5	-19,4	-0,9	0,9	0,0
Cemento	5,6	4,9	0,3	11,9	0,4
Materiales para la construcción	5,5	2,2	0,1	16,2	0,5
Productos abrasivos	0,1	27,1	0,1	35,1	0,0
<b>Industria del hierro y acero</b>	<b>3,0</b>	<b>-2,8</b>	<b>-0,1</b>	<b>4,0</b>	<b>0,1</b>
<b>Productos metálicos, maquinaria y equipo</b>	<b>13,0</b>	<b>4,7</b>	<b>0,7</b>	<b>1,4</b>	<b>0,1</b>
Productos metálicos	7,6	3,3	0,3	5,8	0,3
Maquinaria y equipo	0,9	-35,3	-0,4	-37,0	-0,2
Maquinaria eléctrica	2,1	15,5	0,3	2,2	0,0
Material de transporte	2,5	14,0	0,5	4,1	0,1
<b>Manufacturas diversas <sup>2/</sup></b>	<b>2,5</b>	<b>-6,7</b>	<b>-0,2</b>	<b>0,2</b>	<b>0,0</b>
<b>MANUFACTURA NO PRIMARIA</b>	<b>100,0</b>	<b>-3,3</b>	<b>-3,3</b>	<b>0,2</b>	<b>0,2</b>

1/ A precios de 1994

2/ Incluye joyería, bisutería, fósforos y artículos de oficina.

Fuente: Ministerio de la Producción.

## Sector Construcción

31. En marzo, el **sector construcción creció 3,8 por ciento** acumulando una expansión de 11,9 por ciento en lo que va del año. Esta desaceleración responde a la paralización de obras debido a las fuertes lluvias que afectaron el norte y el oriente del país así como a los feriados de Semana Santa. No obstante, se mantiene el dinamismo en los sectores inmobiliario, comercial y hotelero, tanto en Lima como en el interior del país, así como la continuidad en el desarrollo de importantes obras de infraestructura pública como el tramo 2 de la línea 1 del Metro de Lima. En términos desestacionalizados, el sector muestra un crecimiento de 15,2 por ciento.

**Gráfico 18**  
**Construcción (serie desestacionalizada)**  
(Var. % trimestre móvil anualizado)

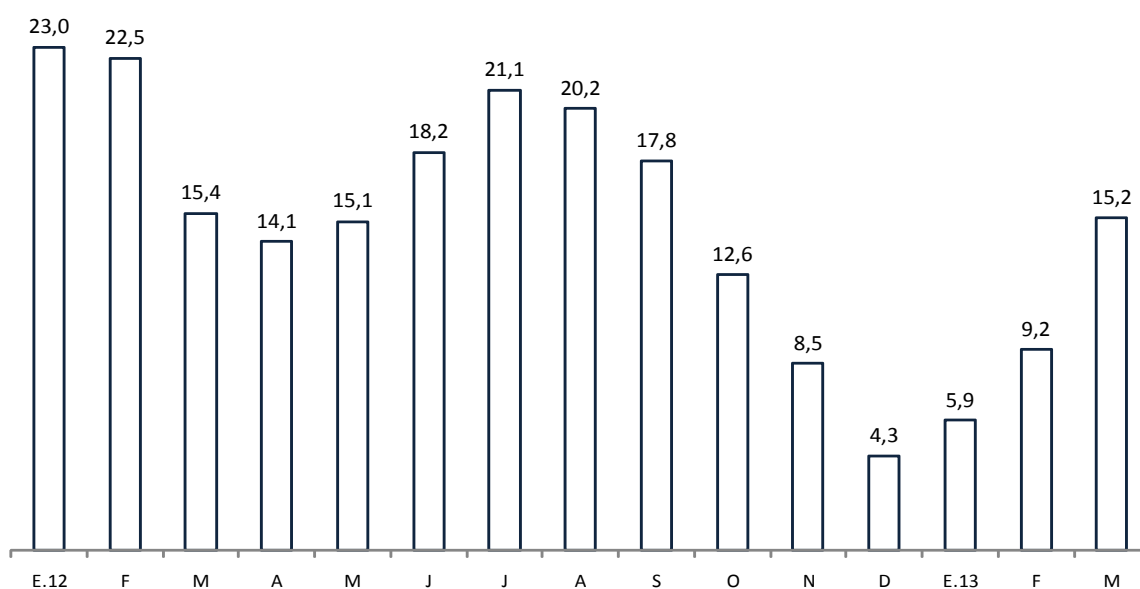

Fuente: INEI y BCRP

**Departamento de Indicadores de Actividad Económica**  
**Subgerencia de Estadísticas Macroeconómicas**  
**Gerencia de Información y Análisis Económico**  
**Gerencia Central de Estudios Económicos**  
**27 de mayo de 2013**