

OPERACIONES DEL SECTOR PÚBLICO NO FINANCIERO: MARZO 2013^{1/}

1. El sector público no financiero registró en marzo un superávit económico de S/. 2 082 millones, resultado menor en S/. 380 millones al obtenido en el mismo mes del 2012 (S/. 2 462 millones). Este menor resultado se explica principalmente por el crecimiento de los gastos no financieros del gobierno general en 5,0 por ciento y por la disminución de los ingresos tributarios en 2,6 por ciento.

Cuadro N° 1
OPERACIONES DEL SECTOR PÚBLICO NO FINANCIERO ^{1/}
(Millones de nuevos soles)

	MARZO			ENERO - MARZO		
	2012	2013	Var. % real	2012	2013	Var. % real
1. Ingresos corrientes del Gobierno General	9 756	10 177	1,7	28 102	29 892	3,6
a. Ingresos tributarios	7 714	7 712	-2,6	21 523	22 439	1,6
Nacional	7 506	7 485	-2,8	20 878	21 711	1,3
Local	208	226	6,1	646	729	10,0
b. Ingresos no tributarios	2 042	2 465	17,7	6 578	7 452	10,4
Nacional	1 761	2 159	19,5	5 677	6 461	10,9
Regional	50	55	7,3	148	165	8,6
Local	232	252	6,1	754	826	6,8
2. Gastos no financieros del Gobierno General	6 997	7 540	5,0	17 751	19 708	8,2
a. Corriente	4 946	5 340	5,2	13 890	15 338	7,6
b. Capital	2 050	2 200	4,6	3 861	4 370	10,4
<i>del cual: Formación Bruta de Capital</i>	1 967	2 097	4,0	3 644	4 139	10,8
3. Otros ^{2/}	69	-154		338	-533	
4. Resultado Primario	2 828	2 482		10 689	9 651	
5. Intereses	366	400	6,6	1 768	1 812	-0,1
6. Resultado Económico	2 462	2 082		8 921	7 840	

1/ Preliminar.

2/ Incluye ingresos de capital del Gobierno General y resultado primario de empresas estatales.

Fuente: MEF, BN, Sunat, EsSalud, sociedades de beneficencia pública y empresas estatales.

I. INGRESOS

2. Los ingresos corrientes del gobierno general de marzo ascendieron a S/. 10 177 millones, lo que representa un crecimiento de 1,7 por ciento impulsado por el incremento de los ingresos no tributarios en 17,7 por ciento, dado que por el lado de los ingresos tributarios se registró una reducción de 2,6 por ciento asociada a la menor regularización del impuesto a la renta captada en marzo. Si descontamos este efecto, los ingresos tributarios del gobierno general aumentaron en 9,3 por ciento y los ingresos corrientes en 11,4 por ciento.

^{1/} Informe elaborado por Jhordano Aguilar, Soyer Hilario, Alberto Palacios, Jesús Robles, Raúl Salas y Jorge Zavala del Departamento de Estadísticas Fiscales.

Cuadro N° 2
INGRESOS CORRIENTES DEL GOBIERNO GENERAL
(Millones de Nuevos Soles)

	MARZO			ENERO - MARZO		
	2012	2013	Var.% real	2012	2013	Var.% real
INGRESOS CORRIENTES (a+b)	9 756	10 177	1,7	28 102	29 892	3,6
a. TRIBUTARIOS	7 714	7 712	-2,6	21 523	22 439	1,6
- GOBIERNO NACIONAL	7 506	7 485	-2,8	20 878	21 711	1,3
1. Renta	4 416	3 803	-16,1	10 308	10 111	-4,4
- Personas Naturales	669	758	10,4	2 172	2 403	7,8
- Personas Jurídicas	2 062	2 097	-0,9	6 250	6 660	3,8
- Regularización	1 685	949	-45,1	1 886	1 048	-45,8
2. Importaciones	119	119	-2,7	356	375	2,6
3. IGV	3 376	3 498	1,0	10 751	11 423	3,5
- Interno	1 839	1 979	4,9	6 202	6 728	5,7
- Importaciones	1 537	1 519	-3,7	4 549	4 694	0,5
4. ISC	405	525	26,5	1 226	1 462	16,2
- Combustibles	179	284	54,6	502	707	37,0
- Otros	225	241	4,2	723	755	1,7
5. Otros	266	497	82,1	1 037	1 252	17,5
- Multas	69	142	100,2	327	245	-27,3
- Traslado de detracciones	50	141	176,8	159	447	173,4
- Amnistía y regularización	59	65	7,3	183	209	11,2
- IEM	9	66	600,0	120	87	-29,6
- Otros ^{1/}	78	82	2,3	247	264	3,9
6. Devoluciones (-)	1 076	956	-13,3	2 799	2 911	1,4
- GOBIERNOS LOCALES ^{2/}	208	226	6,1	646	729	10,0
b. NO TRIBUTARIOS	2 042	2 465	17,7	6 578	7 452	10,4
- Gobierno Nacional	1 761	2 159	19,5	5 677	6 461	10,9
- Gobiernos Regionales	50	55	7,3	148	165	8,6
- Gobiernos Locales	232	252	6,1	754	826	6,8

1/ ITAN, ITF, RUS, rodaje, casinos y tragamonedas y otros.

2/ Predial, alcabala, impuesto al patrimonio vehicular, impuesto a las máquinas tragamonedas y otros.

Gráfico N° 1
Ingresos Tributarios del Gobierno Nacional
(Variación porcentual real 12 meses)

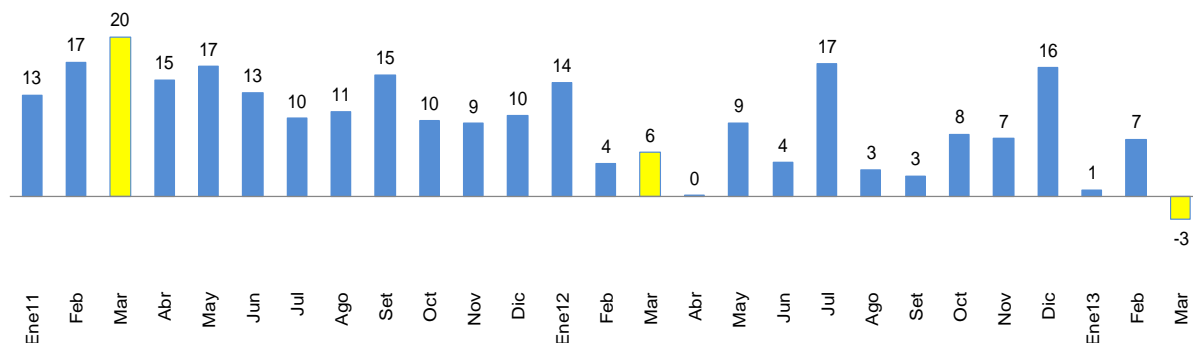

(*) Proyección

3. La recaudación por el Impuesto a la Renta (S/. 3 803 millones) disminuyó en 16,1 por ciento en términos reales, producto de los menores pagos por regularización de las obligaciones del ejercicio de 2012. En lo que respecta a los pagos a cuenta, por personas naturales se registró un incremento de 10,4 por ciento, en tanto que por personas jurídicas se produjo una caída de 0,9 por ciento. En el acumulado a marzo el impuesto a la renta registra una variación negativa de 4,4 por ciento, atribuible a la menor regularización del periodo.

Gráfico N° 2

Impuesto a la renta

(Variación porcentual real 12 meses)

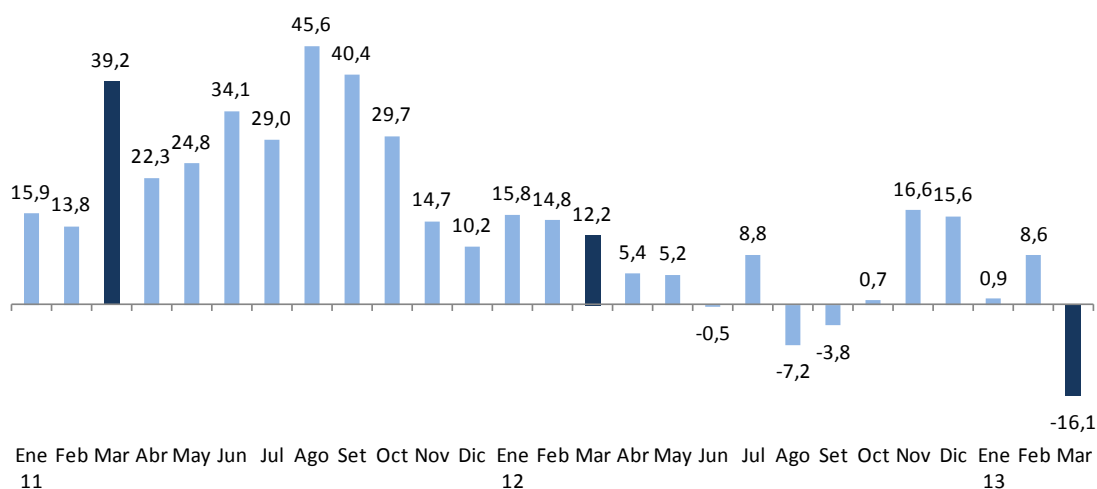

4. La recaudación del impuesto a la renta de marzo fue menor en S/. 613 millones a lo recaudado en el mismo mes del año pasado. Esta disminución fue generada por los menores pagos por regularización, los cuales fueron inferiores en S/. 737 millones, representado una caída de 45,1 por ciento, variación que se explica, en buena medida, por los menores pagos del sector minero. Si no se tuviera en cuenta los pagos por regularización, el impuesto a la renta hubiera crecido 1,9 por ciento, producto del crecimiento de todas las categorías, con excepción de la tercera categoría.

Cuadro N° 3
IMPUESTO A LA RENTA POR CATEGORÍAS
 (Millones de Nuevos Soles)

	MARZO			ENERO - MARZO		
	2012	2013	Var.%real	2012	2013	Var.%real
TOTAL	4 416	3 803	-16,1	10 308	10 111	-4,4
Primera Categoría	21	26	22,2	60	77	25,7
Segunda Categoría	49	61	20,8	181	222	19,3
Tercera Categoría	1 886	1 914	-1,1	5 590	5 912	3,1
Cuarta Categoría	48	53	7,5	158	188	15,7
Quinta Categoría	551	618	9,3	1 773	1 916	5,3
No Domiciliados	136	142	1,7	543	616	10,4
Regularización	1 685	949	-45,1	1 886	1 048	-45,8
Otros	39	40	-1,5	117	132	9,6

Fuente: Sunat

5. En marzo la recaudación de renta de tercera categoría disminuyó 1,1 por ciento. Si se descompone la recaudación por sectores económicos, se tiene que los pagos a cuenta del sector minero disminuyeron 41,6 por ciento, caída que se registra como producto de las menores cotizaciones internacionales de los minerales. En oposición, sectores como comercio, hidrocarburos, manufactura; entre otros, registraron tasas de crecimiento de dos dígitos.

Cuadro N° 4
IMPUESTO A LA RENTA DE TERCERA CATEGORÍA SEGÚN ACTIVIDAD ECONÓMICA 1/
 (Millones de Nuevos Soles)

	MARZO			ENERO - MARZO		
	2012	2013	Var.%real	2012	2013	Var.%real
TOTAL	1 886	1 914	-1,1	5 590	5 912	3,1
Otros servicios	652	727	8,7	1 908	2 227	13,7
<i>Intermediación financiera</i>	238	260	6,7	605	745	20,1
<i>Telecomunicaciones</i>	92	91	-3,8	293	284	-5,7
<i>Generación de Energía Eléctrica y Agua</i>	74	92	21,4	233	304	27,2
<i>Otros 2/</i>	248	283	11,5	778	895	12,1
Minería	528	317	-41,6	1 496	1 044	-31,9
Comercio	258	344	29,9	796	1 027	25,8
Manufactura	229	261	10,9	713	789	7,8
Hidrocarburos	135	172	23,6	413	516	21,9
Construcción	77	87	10,5	229	273	16,1
Pesca	3	3	14,3	25	19	-24,5
Agropecuario 3/	4	4	-0,6	11	16	42,4

1/ No incluye regularización por impuesto a la renta ni renta de no domiciliados.

2/ Incluye actividades inmobiliarias, empresariales y de alquiler, enseñanza, salud, servicios sociales, turismo y hotelería; entre otros.

3/ Incluye actividades agrícolas, pecuarias y de silvicultura.

Fuente: Sunat

6. La campaña de regularización del impuesto a la renta se inició el 22 de marzo con los RUCs cuyo terminal es cero y culminó el 2 de abril con los terminales 8 y 9. En marzo se acreditaron los pagos de los terminales cero, uno, dos y tres recaudándose S/. 949 millones, lo que se tradujo en una caída de 45,1 por ciento respecto a marzo del

2012. Al 15 de abril, culminado el periodo de pago de la regularización, se acumula S/. 2 352 millones por pago de regularización de las obligaciones del ejercicio 2012.

Gráfico N° 3
Regularización Impuesto a la Renta Marzo - Abril
(Millones de Nuevos Soles)

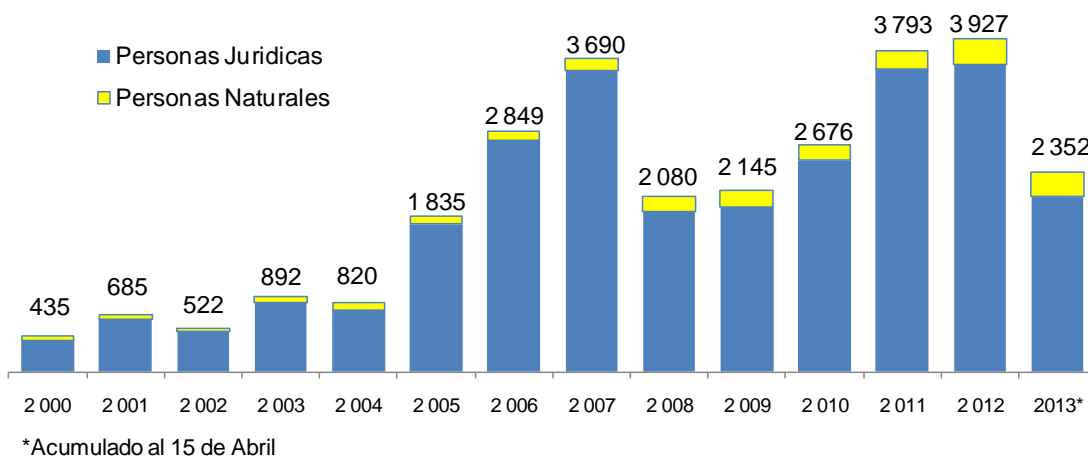

7. **La recaudación del IGV ascendió a S/. 3 498 millones** en el mes de marzo, superior en 1,0 por ciento en términos reales a similar periodo de 2012. Este crecimiento es producto de la mayor recaudación del IGV interno, el cual se incrementó en 4,9 por ciento atribuible al dinamismo que mantiene la demanda interna. No obstante, este crecimiento fue compensado de manera parcial por un descenso en la recaudación del IGV externo de 3,7 por ciento. Entre los factores que explican la caída del IGV externo se encuentran los menores días útiles de recaudación (en marzo de este año se contó con 3 días útiles menos).

Gráfico N° 4
Impuesto General a las Ventas
(Variación porcentual real 12 meses)

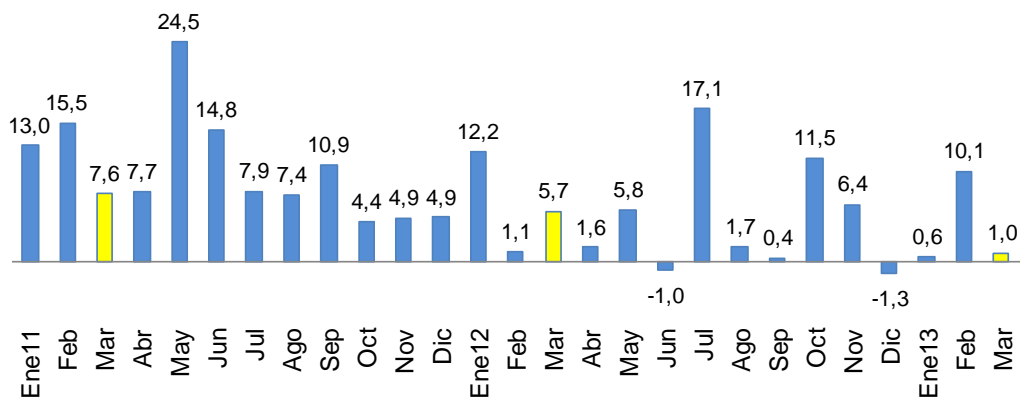

8. El ISC total (S/. 525 millones) aumentó 26,5 por ciento en términos reales respecto al mismo mes del año pasado, debido a un pago excepcional de S/. 153 millones por ISC combustibles. Este pago corresponde a obligaciones de periodos anteriores que una empresa del sector hidrocarburos tuvo que cancelar debido a una resolución del Tribunal Fiscal.

Cuadro N° 5
IMPUESTO SELECTIVO AL CONSUMO
(Millones de Nuevos Soles)

	MARZO			ENERO - MARZO		
	2012	2013	Var.%real	2012	2013	Var.%real
ISC TOTAL	405	525	26,5	1 226	1 462	16,2
Combustibles	179	284	54,6	502	707	37,0
Interno	133	229	67,5	340	486	38,9
Importado	46	55	16,9	162	221	33,0
Otros	225	241	4,2	723	755	1,7
Cervezas	146	152	1,7	474	495	1,7
Gaseosas y agua mineral	41	39	-7,0	125	118	-8,0
Bienes importados	31	42	31,7	94	110	14,2
Otros 1/	7	8	-1,0	30	31	2,4

NOTA

Internos	327	428	27,4	970	1130	13,5
Externos	77	97	22,9	256	331	26,1

1/ Licores, cigarrillos, vehículos, casinos de juego, juegos de azar y apuestas, loterías, bingos, rifas y eventos hípicas.

Fuente: Sunat.

9. Los aranceles a las importaciones (S/. 119 millones) disminuyeron 2,7 por ciento en términos reales en el mes de marzo, explicado también por el menor número de días útiles, así como por la desaceleración que se observa en las importaciones de bienes de consumo, las cuales en marzo habrían crecido 4,7 por ciento, frente a un crecimiento de 12,9 por ciento en enero del presente año.

Gráfico N° 5
Impuesto a las Importaciones
(Variación porcentual real 12 meses)





Gráfico N° 6
Importaciones
(Variación porcentual 12 meses)

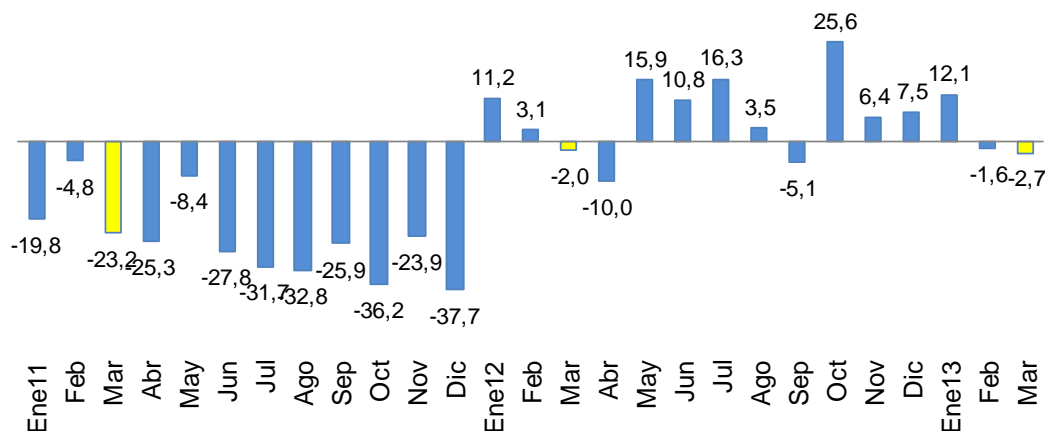
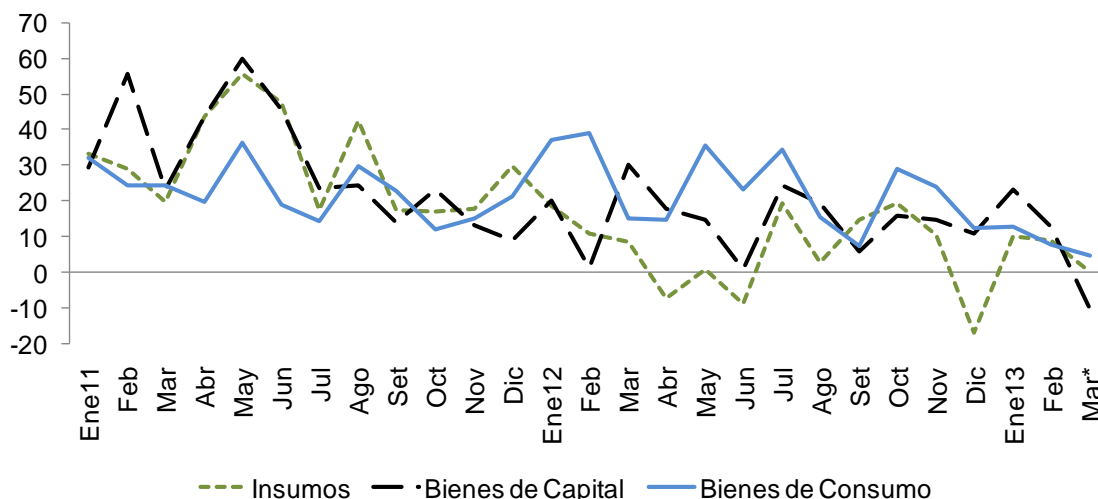

(*) Preliminar

10. **Los otros ingresos tributarios del gobierno nacional (S/. 497 millones) aumentaron 82,1 por ciento**, explicado por los mayores ingresos recaudados por Traslado de Deducciones (176,8 por ciento), asociados a su vez al incremento del número de contribuyentes sujetos al régimen de deducciones. Adicionalmente se tiene un crecimiento del Impuesto Especial a la Minería –IEM- (600,0 por ciento) y de las multas (100,2 por ciento). En este último caso, se registraron ingresos excepcionales por un contribuyente (S/. 82 millones) en cumplimiento de una resolución del Tribunal Fiscal.

Cabe señalar que los ingresos por IEM corresponden a las obligaciones de las empresas mineras por sus operaciones del cuarto trimestre de 2012. Los titulares de la actividad minera están obligados a efectuar trimestralmente el pago del IEM, dentro de los últimos doce días hábiles del segundo mes siguiente después de generada la obligación, es decir, en febrero. En la mayoría de los casos los contribuyentes optan por pagar el último día útil del mes, lo que hace que los pagos se acrediten en el mes siguiente, en este caso, en el mes de marzo.

Cuadro N° 6
OTROS INGRESOS TRIBUTARIOS
(Millones de Nuevos Soles)

	MARZO			ENERO - MARZO		
	2012	2013	Var.%real	2012	2013	Var.%real
TOTAL	266	497	82,1	1 037	1 252	17,5
Traslado de detracciones	50	141	176,8	159	447	173,4
Multas	69	142	100,2	327	245	-27,3
Amnistía y regularización	59	65	7,3	183	209	11,2
Impuesto Especial a la Minería	9	66	600,0	120	87	-29,6
Impuesto al Rodaje	26	26	-2,8	81	78	-5,9
Casino y tragamonedas	16	20	19,3	51	65	24,3
RUS	10	12	11,7	31	36	12,9
ITF	9	10	0,8	30	32	3,7
ITAN	3	4	2,4	12	18	41,1
Otros	13	11	-15,7	42	35	-18,9

Fuente: Sunat

11. **Las devoluciones del mes de marzo fueron S/. 956 millones siendo inferiores en 13,3 por ciento respecto a similar mes del año anterior**, explicado principalmente por las menores devoluciones por pago en exceso o indebido (81,3 por ciento) y por recuperación anticipada del IGV (32,8 por ciento).

Cuadro N° 7
DEVOLUCIONES
(Millones de Nuevos Soles)

	MARZO			ENERO - MARZO		
	2012	2013	Var.%real	2012	2013	Var.%real
TOTAL	1 076	956	-13,3	2 799	2 911	1,4
Exportaciones	501	677	31,7	1610	1710	3,4
Recuperación anticipada del IGV	148	102	-32,8	299	619	101,9
Drawback	65	48	-28,0	194	167	-16,0
Pago en exceso o indebido	163	31	-81,3	249	55	-78,7
Reintegro tributario	11	5	-57,2	33	23	-32,1
Donaciones	3	1	-75,3	9	4	-59,6
Otros	184	92	-51,1	405	334	-19,4

1/ A partir de enero 2010 la Sunat utiliza la serie de las devoluciones según la fecha de emisión,

la cual considera la devoluciones emitidas mediante notas de crédito negociables o cheques.

Fuente: Sunat.

12. **Los ingresos no tributarios del gobierno nacional (S/. 2 159 millones) crecieron 19,5 por ciento en marzo**, producto de los mayores ingresos por Gravamen Especial a la Minería (GEM) y regalías mineras, los cuales crecieron 353,5 por ciento y 770,0 por ciento, respectivamente. Cabe señalar que el GEM y las regalías mineras, tienen la misma periodicidad de pago que el IEM. Adicionalmente, se tienen mayores ingresos como consecuencia de las mayores contribuciones sociales a la ONP y EsSalud.

Cuadro N° 8
INGRESOS NO TRIBUTARIOS DEL GOBIERNO NACIONAL
(Millones de Nuevos Soles)

	MARZO			ENERO - MARZO		
	2012	2013	Var.%real	2012	2013	Var.%real
INGRESOS NO TRIBUTARIOS	1 761	2 159	19,5	5 677	6 461	10,9
Contribuciones Sociales	808	925	11,6	2 451	2 813	11,8
Recursos Propios y Transferencias	321	339	2,7	1 182	1 430	17,9
Canon Petrolero y Gasífero 1/	277	255	-10,4	740	768	1,1
Regalías Petroleras y Gasíferas 2/	202	186	-10,4	614	603	-4,3
Gravamen Especial a la Minería	63	293	353,5	193	299	49,9
Regalías Mineras 2/	10	92	770,0	149	130	-15,5
Otros	78	69	-14,5	347	419	17,6

1/ Porcentaje del valor de la producción por el derecho a explotar recursos naturales redistribuidos a las regiones.

2/ Compensación por el uso de propiedad estatal redistribuido a las regiones.

Fuente: Sunat, Perupetro, EsSalud, ONP y MEF

I.1 GOBIERNOS REGIONALES

13. Los ingresos de los gobiernos regionales (S/. 1 653 millones) aumentaron en S/. 251 millones, principalmente por las mayores transferencias corrientes por Recursos Ordinarios (S/. 126 millones) y de capital (S/. 101 millones). Las mayores transferencias de capital se destinaron a la ejecución de proyectos de inversión como el fortalecimiento de la atención de los servicios de salud en el segundo nivel de atención, Nuevo Hospital de Andahuaylas – Apurímac y el mejoramiento de la Avenida Néstor Gambetta en el Callao. Los ingresos tuvieron un crecimiento real de 13,8 por ciento en el periodo enero-marzo.

Cuadro N° 9
INGRESOS DE LOS GOBIERNOS REGIONALES
(Millones de nuevos soles)

	MARZO			ENERO - MARZO		
	2012	2013	Var. % real	2012	2013	Var. % real
INGRESOS TOTALES (a+b)	1 402	1 653	15,0	3 794	4 432	13,8
a. INGRESOS CORRIENTES	1 139	1 289	10,3	3 305	3 760	10,8
1. No tributarios	50	55	7,3	148	165	8,6
2. Transferencias	1 089	1 235	10,5	3 157	3 595	11,0
- Recursos ordinarios	853	979	11,8	2 677	3 067	11,6
- Canon y sobrecanon petrolero	65	57	-14,6	102	103	-1,9
- Canon gasífero	67	64	-7,1	103	91	-13,9
- Renta de aduanas	30	31	1,1	45	45	-2,8
- Otros	74	104	36,4	229	288	22,9
b. INGRESOS DE CAPITAL	263	364	34,9	489	672	33,9

Fuente: MEF

I.2 GOBIERNOS LOCALES

14. Los ingresos de los gobiernos locales (S/. 2 043 millones) registraron un crecimiento real de 13,3 por ciento, reflejo de las mayores transferencias corrientes por el Fondo de Compensación Municipal -Foncomun- (S/. 444 millones), así como por canon gasífero, pesquero e hidroenergético (S/. 49 millones).

En lo que va del año, los ingresos totales aumentaron 3,7 por ciento en términos reales, principalmente por las mayores transferencias de capital por Recursos Ordinarios (S/. 88 millones), destinados a la ejecución de proyectos de inversión de mejoramiento del sistema de agua potable y desagüe y ampliación del servicio de seguridad ciudadana.

Cuadro N° 10
INGRESOS DE LOS GOBIERNOS LOCALES
(Millones de nuevos soles)

	MARZO			ENERO - MARZO		
	2012	2013	Var. % real	2012	2013	Var. % real
INGRESOS TOTALES (a+b)	1 758	2 043	13,3	5 062	5 389	3,7
a. INGRESOS CORRIENTES	1 263	1 737	34,0	3 573	3 757	2,4
1. Tributarios	208	226	6,1	646	729	10,0
2. No tributarios	232	252	6,1	754	826	6,8
3. Transferencias	823	1 258	49,0	2 174	2 202	-1,5
- Foncomun	288	732	147,5	1 034	1 101	3,4
- Canon	391	423	5,3	727	744	-0,2
- Otros	144	104	-29,8	413	357	-15,7
b. INGRESOS DE CAPITAL	495	306	-39,6	1 489	1 632	7,1

Fuente: MEF

II. GASTOS

15. Los gastos no financieros del gobierno general (S/. 7 540 millones) registraron en marzo un crecimiento real de 5,0 por ciento, impulsados por el gasto del gobierno nacional (4,9 por ciento) y de los gobiernos regionales (14,0 por ciento). El aumento se registró, tanto en los gastos corrientes (5,2 por ciento), cuanto en los gastos de capital (4,6 por ciento).

El gasto de los gobiernos locales registró una disminución de 1,5 por ciento, que se explica por la caída de la inversión en 6,2 por ciento, por un efecto base, dado que en marzo de 2012 los gobiernos locales tenían un incentivo para gastar porque al finalizar ese mes se evaluó el cumplimiento de las metas de ejecución de inversiones para el otorgamiento del Bono para la Ejecución Eficaz de Inversiones –BOI-. Los gobiernos locales para obtener recursos adicionales aceleraron sus procesos de gasto.

Los gastos no financieros registraron, en el acumulado a marzo, un crecimiento real de 8,2 por ciento respecto a similar periodo de 2012, reflejando las variaciones

positivas de las tres instancias de gobierno (7,8 por ciento del gobierno nacional, 12,4 por ciento de los gobiernos regionales y 5,1 por ciento de los gobiernos locales).

Cuadro N° 11

GASTO NO FINANCIERO DEL GOBIERNO GENERAL

(Millones de nuevos soles)

	MARZO			ENERO - MARZO		
	2012	2013	Var. % real	2012	2013	Var. % real
I. GASTO CORRIENTE	4 946	5 340	5,2	13 890	15 338	7,6
Remuneraciones	1 797	2 223	20,6	5 792	6 891	15,9
<i>Gobierno Nacional</i>	1 062	1 364	25,2	3 398	4 175	19,7
<i>Gobiernos Regionales</i>	589	687	13,6	1 946	2 229	11,6
<i>Gobiernos Locales</i>	147	173	14,6	449	487	5,7
Bienes y servicios 1/	2 036	2 104	0,7	4 709	5 025	4,0
<i>Gobierno Nacional</i>	1 248	1 252	-2,1	3 069	3 170	0,7
<i>Gobiernos Regionales</i>	212	250	14,8	425	516	18,3
<i>Gobiernos Locales</i>	577	602	1,8	1 215	1 338	7,4
Transferencias 2/	1 113	1 013	-11,3	3 388	3 422	-1,6
<i>Gobierno Nacional</i>	867	748	-15,8	2 641	2 583	-4,7
<i>Gobiernos Regionales</i>	162	176	6,1	513	557	5,8
<i>Gobiernos Locales</i>	84	88	2,2	235	282	17,0
II. GASTO DE CAPITAL	2 050	2 200	4,6	3 861	4 370	10,4
Formación bruta de capital	1 967	2 097	4,0	3 644	4 139	10,8
<i>Gobierno Nacional</i>	432	507	14,5	955	1 207	23,2
<i>Gobiernos Regionales</i>	477	572	16,8	867	1 025	15,2
<i>Gobiernos Locales</i>	1 058	1 019	-6,2	1 822	1 907	2,1
Otros gastos de capital	84	103	19,9	217	231	3,7
III. GASTO NO FINANCIERO TOTAL (I + II)	6 997	7 540	5,0	17 751	19 708	8,2
<i>Gobierno Nacional</i>	3 681	3 961	4,9	10 257	11 344	7,8
<i>Gobiernos Regionales</i>	1 440	1 685	14,0	3 752	4 329	12,4
<i>Gobiernos Locales</i>	1 875	1 895	-1,5	3 742	4 035	5,1

1/ Neto de comisiones y de transferencias intergubernamentales.

2/ Incluye el pago de pensiones y transferencia corrientes al sector privado.

Fuente: MEF

Gráfico N° 7

Gasto no financiero del gobierno general

(Variación porcentual real 12 meses)



Gráfico N° 8

Gasto corriente del gobierno general

(Variación porcentual real 12 meses)

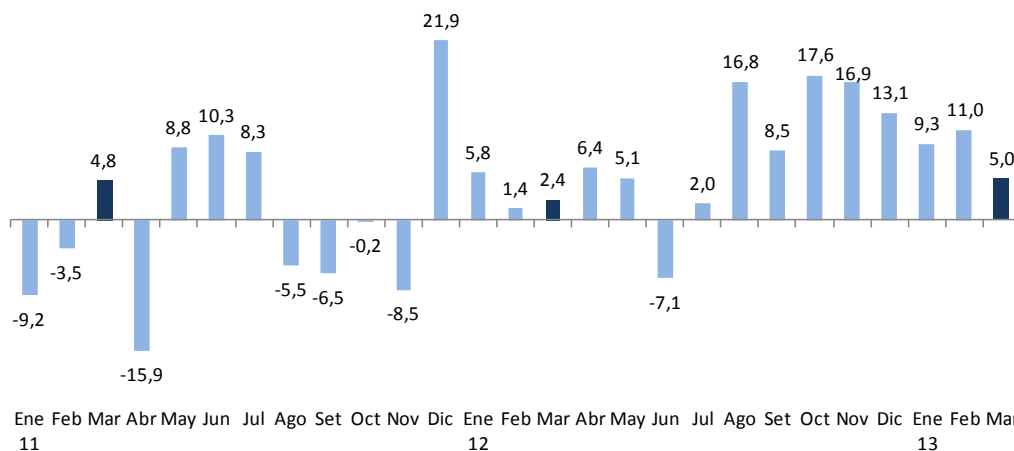

Gráfico N° 9
Gasto de capital del gobierno general
 (Variación porcentual real 12 meses)



II.1 GOBIERNO NACIONAL

16. **El gasto no financiero del gobierno nacional -neto de transferencias a gobiernos subnacionales- (S/. 3 961 millones) aumentó 4,9 por ciento en marzo**, explicado principalmente por los incrementos en remuneraciones y la formación bruta de capital.
17. **Las remuneraciones (S/. 1 364 millones) aumentaron 25,2 por ciento respecto a las de marzo del año pasado**, debido al incremento en los sectores Defensa e Interior producto de la aprobación de la nueva estructura de ingresos aplicable al personal militar de las fuerzas armadas y policía de la Policía Nacional del Perú desde el mes de diciembre 2012. Adicionalmente, se tiene mayor gasto en remuneraciones a los servidores del Sector Educación, del Ministerio Público y del Poder Judicial.
18. **El gasto en bienes y servicios (S/. 1 252 millones) disminuyó 2,1 por ciento respecto al de marzo del año anterior**, explicado por el menor gasto de los ministerios de Defensa (S/. 35 millones), en el mantenimiento y recuperación de la capacidad operativa; Salud (S/. 23 millones), en la compra de suministros médicos; y Transportes y Comunicaciones (S/. 8 millones) en el mantenimiento y conservación de la infraestructura vial; entre otros.
19. **El gasto en transferencias corrientes (S/. 748 millones) disminuyó en 15,8 por ciento**, principalmente por las menores transferencias al Programa de Promoción y Dinamización de Mercados PYMES (S/. 26 millones); al Programa Pensión 65 (S/. 20 millones); en Atención Integral a la Infancia Temprana en Wawa Wasi de gestión comunal (S/. 7 millones); entre otros.
20. **El gasto en formación bruta de capital del gobierno nacional (S/. 507 millones) fue mayor en 14,5 por ciento respecto al registrado en marzo de 2012**. Los

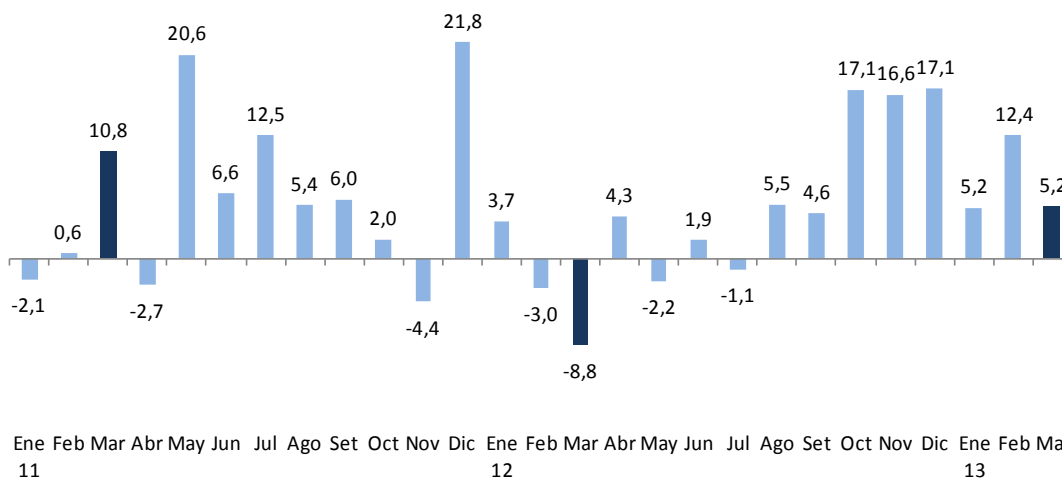
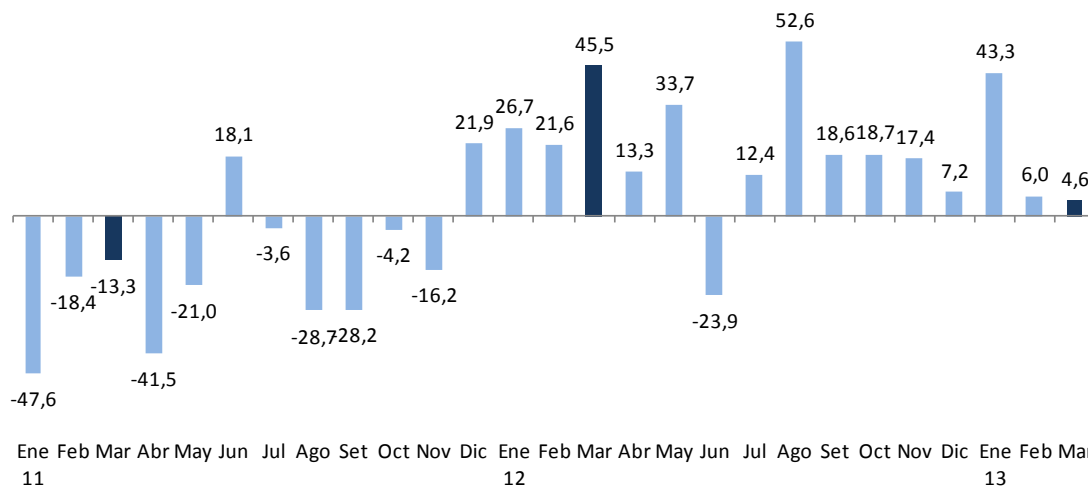
NOTAS DE ESTUDIOS DEL BCRP

No. 25 - 26 de abril de 2013

ministerios de Transportes y Comunicaciones (S/. 302 millones) y de Educación (S/. 41 millones) fueron los que aportaron los mayores montos de inversión en el mes. En el acumulado a marzo el Ministerio de Transportes y Comunicaciones (S/. 728 millones) aporta de manera significativa en la inversión del gobierno nacional. Los proyectos más importantes desarrollados por entidades del gobierno nacional en el mes fueron:

- Rehabilitación y mejoramiento de la Carretera Huaura – Sayán – Churín (S/. 106 millones).
- Proyecto Especial Sistema Eléctrico de Transporte Masivo de Lima y Callao (S/. 35 millones).
- Rehabilitación y mejoramiento de la Carretera Juanjuí – Tocache (S/. 22 millones).
- Rehabilitación y mejoramiento de la Carretera Chongoyape-Cochabamba-Cajamarca (S/. 16 millones).
- Rehabilitación y mejoramiento de la Carretera Chamaya-Jaén-San Ignacio-Río Canchis (S/. 13 millones).
- Rehabilitación y mejoramiento de la Carretera Ayacucho – Abancay (S/. 12 millones).
- Rehabilitación y mejoramiento de la Carretera Lima-Canta-La Viuda-Unish (S/. 12 millones).
- Rehabilitación y mejoramiento de la Carretera Cajamarca-Celendín-Balzas (S/. 12 millones).
- Rehabilitación y mejoramiento de la Carretera Tingo Maria - Aguaytía - Pucallpa (S/. 10 millones).

Cuadro N° 12

INVERSIÓN DEL GOBIERNO NACIONAL

(Millones de nuevos soles)

	MARZO			ENERO - MARZO		
	2012	2013	Variación	2012	2013	Variación
Ministerio de Transportes y Comunicaciones	155	302	148	479	728	249
Ministerio de Educación	46	41	-5	105	99	-6
Ministerio de Salud	74	16	-58	83	53	-30
Ministerio de Agricultura	13	24	11	29	53	25
Ministerio de Energía y Minas	17	17	0	52	43	-10
Universidades	26	19	-7	44	37	-7
Resto	100	87	-13	164	194	30
TOTAL	432	507	76	955	1 207	252

Gráfico N° 10

Formación bruta de capital del gobierno nacional

(Variación porcentual real 12 meses)

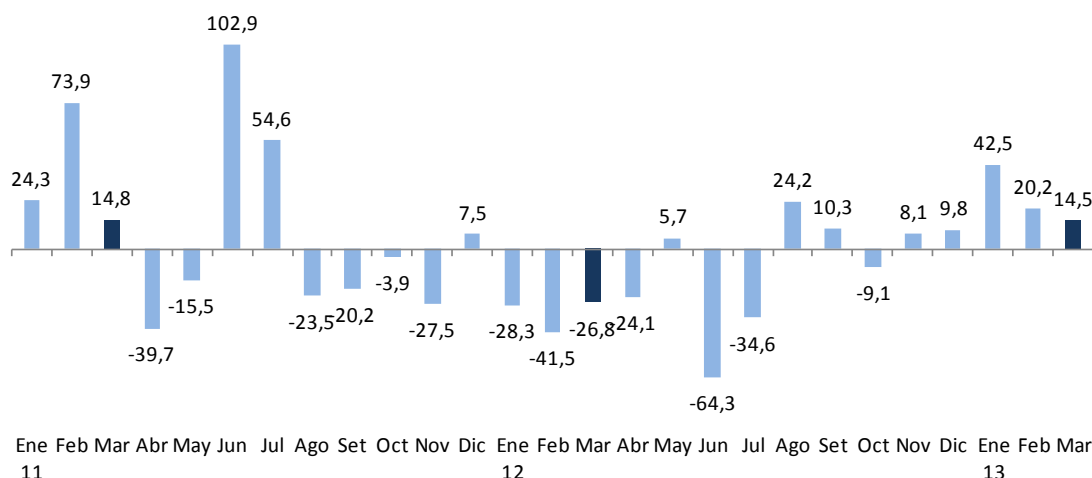

21. **Los otros gastos de capital del gobierno nacional (S/. 89 millones)** aumentaron en marzo en 17,4 por ciento en términos reales respecto a similar periodo de 2012 principalmente por mayores transferencias destinadas a las autorizaciones y normatividad ambiental minera (S/. 20 millones), así como por el incremento de acceso a la energía en zonas urbanas marginales del país (S/. 7 millones).

II.2 GOBIERNOS REGIONALES

22. **Los gastos no financieros de los gobiernos regionales (S/. 1 685 millones)** aumentaron en marzo en 14,0 por ciento en términos reales, tanto por el aumento de las remuneraciones (13,6 por ciento), que se sustenta en mayores pagos hacia el personal del magisterio, el personal de salud y los servidores administrativos; cuanto por la mayor formación bruta de capital (16,8 por ciento). Asimismo, contribuyó a este crecimiento las mayores adquisiciones de bienes y servicios (14,8 por ciento), reflejo de un mayor gasto por Contratos Administrativos de Servicios (CAS).

Gráfico N° 11

Gasto no financiero de los gobiernos regionales

(Variación porcentual real 12 meses)

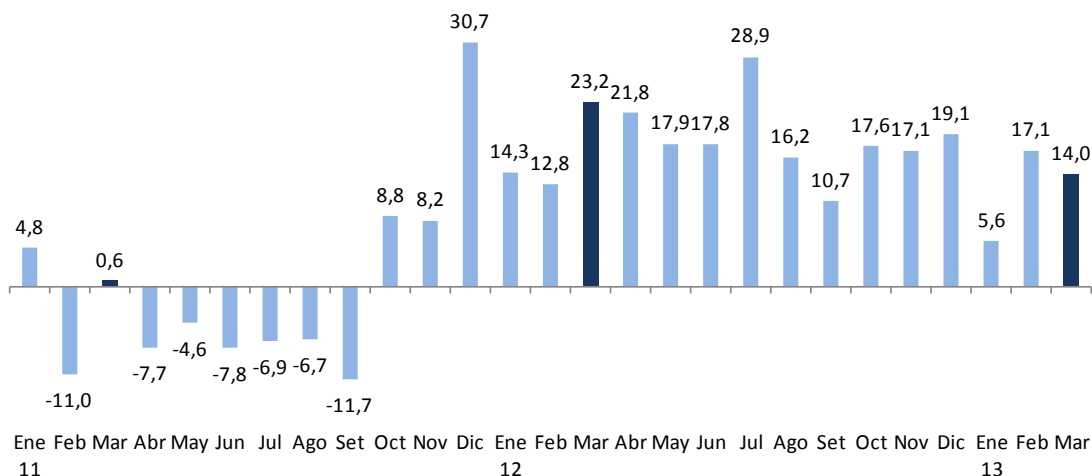

23. **El gasto en formación bruta de capital de los gobiernos regionales (S/. 572 millones)** aumentó en 16,8 por ciento respecto al de marzo de 2012. Los gobiernos regionales que lideraron el gasto de inversión en marzo fueron los de Cusco (S/. 54 millones), Ayacucho (S/. 41 millones), Apurímac (S/. 38 millones) y el Callao (S/. 34 millones). En el acumulado a marzo, los gobiernos regionales de Cusco (S/. 95 millones), Piura (S/. 71 millones) y Apurímac (S/. 70 millones) fueron los que aportaron los mayores montos de inversión. Los proyectos más importantes desarrollados en este nivel de gobierno en el mes de marzo fueron:

- Fortalecimiento de la atención de los servicios de salud en el segundo nivel de atención, Nuevo Hospital de Andahuaylas – Apurímac (S/. 26 millones).
- Mejoramiento de la Av. Néstor Gambetta en el Callao (S/. 14 millones).
- Mejoramiento de la Carretera Pomacacha – La Unión – Condorcocha - Junín (S/. 12 millones).
- Mejoramiento de los servicios del Hospital Tarapoto en San Martín (S/. 10 millones).

Cuadro N° 13
INVERSIÓN DE LOS GOBIERNOS REGIONALES
(Millones de nuevos soles)

	MARZO			ENERO - MARZO		
	2012	2013	Variación	2012	2013	Variación
CUSCO	25	54	29	45	95	50
PIURA	20	32	13	45	71	26
APURÍMAC	21	38	17	22	70	47
LORETO	41	24	-18	66	66	0
SAN MARTÍN	13	28	15	37	60	23
CALLAO	54	34	-20	77	56	-21
AYACUCHO	24	41	18	30	52	22
LIMA	15	15	0	31	51	20
TUMBES	20	20	1	48	44	-3
PASCO	14	23	9	19	43	24
HUANCAVELICA	16	15	-1	22	38	16
AREQUIPA	38	24	-14	67	37	-30
CAJAMARCA	32	23	-9	64	35	-29
ICA	9	24	16	11	35	24
PUNO	4	15	11	10	32	23
UCAYALI	17	25	8	21	32	11
ANCASH	26	25	-1	64	31	-33
AMAZONAS	21	24	4	31	31	0
HUÁNUCO	15	21	6	27	25	-2
TACNA	11	10	-1	17	25	8
JUNÍN	7	20	13	19	22	3
LA LIBERTAD	6	14	8	13	21	9
MOQUEGUA	9	7	-1	16	18	3
MADRE DE DIOS	8	6	-2	15	16	1
LAMBAYEQUE	10	4	-6	16	12	-3
MUNICIPALIDAD DE LIMA	0	2	1	37	6	-32
TOTAL	477	572	95	867	1 025	158

II.3 GOBIERNOS LOCALES

24. **Los gastos no financieros de los gobiernos locales (S/. 1 895 millones) disminuyeron 1,5 por ciento en términos reales**, principalmente por los menores gastos de formación bruta de capital (S/. 39 millones), lo cual estaría asociado a un efecto base, dado que en marzo de 2012 los gobiernos locales tenían el incentivo de gastar para obtener recursos adicionales por el Bono para la Ejecución Eficaz de Inversiones -BOI-.

Gráfico N° 12
Gasto no financiero de los gobiernos locales
 (Variación porcentual real 12 meses)

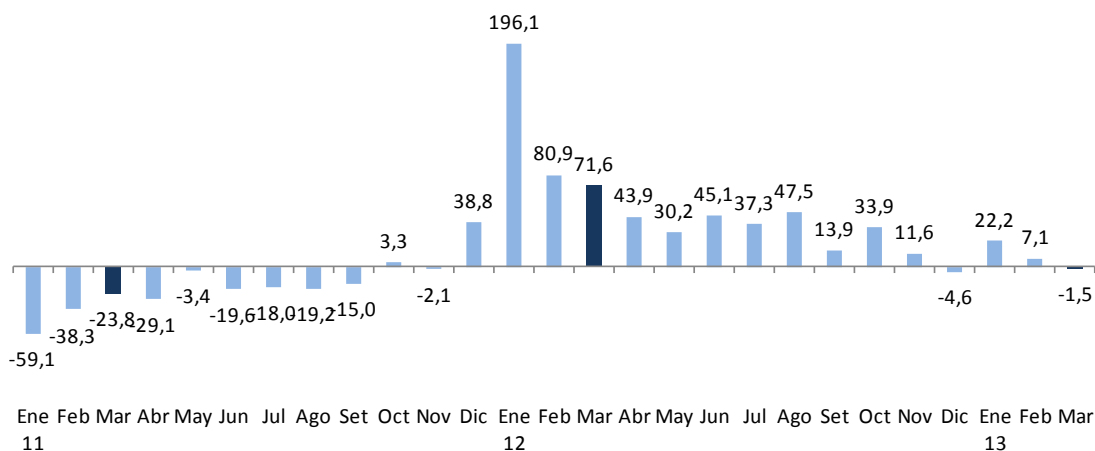

25. La inversión municipal disminuyó en 6,2 por ciento respecto a marzo de 2012.

Los gobiernos locales de los departamentos de Cusco (S/. 164 millones), Lima (S/. 122 millones), Ancash (S/. 67 millones) y Cajamarca (S/. 61 millones) son los que contribuyen con los mayores montos de inversión en el mes de marzo. En el acumulado a marzo son los gobiernos locales de los departamentos del Cusco (S/. 282 millones) y Lima (S/. 203 millones) los que vienen ejecutando los mayores montos de inversión. Los proyectos más importantes ejecutados en el mes por los gobiernos locales fueron:

- Mejoramiento y ampliación de los subsistemas de almacenamiento y distribución de agua potable y del sistema de alcantarillado Pacasmayo – La Libertad (S/. 15 millones).
- Ampliación del servicio de seguridad ciudadana mediante el sistema de video vigilancia ciudadana del Cercado de Lima (S/. 10 millones).
- Mejoramiento del sistema de abastecimiento de agua potable y desagüe – Arequipa (S/. 10 millones).

Cuadro N° 14
INVERSIÓN DE LOS GOBIERNOS LOCALES
(Millones de nuevos soles)

	MARZO			ENERO - MARZO		
	2012	2013	Variación	2012	2013	Variación
CUSCO	129	164	35	222	282	60
LIMA	169	122	-47	263	203	-60
LA LIBERTAD	63	57	-6	126	151	26
CAJAMARCA	50	61	11	111	137	26
PIURA	61	59	-1	105	130	25
ANCASH	66	67	1	123	127	4
AREQUIPA	55	54	-1	102	101	-1
ICA	36	33	-3	65	72	7
PUNO	67	44	-23	93	70	-23
AYACUCHO	34	43	9	50	64	14
LORETO	32	39	6	60	60	0
HUANUCO	30	31	1	51	60	8
TACNA	31	28	-3	55	54	0
HUANCAVELICA	31	28	-3	53	54	1
MOQUEGUA	24	21	-3	45	50	6
JUNIN	32	28	-4	56	46	-11
SAN MARTIN	31	26	-4	50	39	-10
PASCO	24	19	-5	37	38	1
LAMBAYEQUE	24	25	1	38	37	-1
TUMBES	15	12	-3	32	30	-2
APURIMAC	13	15	2	19	30	10
UCAYALI	23	12	-11	37	28	-9
AMAZONAS	9	14	4	14	22	8
CALLAO	8	11	3	13	16	2
MADRE DE DIOS	2	5	3	3	6	3
TOTAL	1 058	1 019	-39	1 822	1 907	85

Departamento de Estadísticas Fiscales
Subgerencia de Estadísticas Macroeconómicas
Gerencia de Información y Análisis Económico
26 de abril de 2013