



NOTAS DE ESTUDIOS DEL BCRP

No. 018 –25 de marzo de 2013

OPERACIONES DEL SECTOR PÚBLICO NO FINANCIERO: FEBRERO 2013^{1/}

1. El sector público no financiero registró en febrero un superávit económico de S/.1 310 millones, con lo que acumuló en el bimestre enero-febrero un resultado de S/. 5 996 millones. Los ingresos corrientes del gobierno general crecieron en febrero 7,7 por ciento y los gastos no financieros lo hicieron en 10,5 por ciento.

Cuadro N° 1

OPERACIONES DEL SECTOR PÚBLICO NO FINANCIERO ^{1/}

(Millones de nuevos soles)

	FEBRERO			ENERO - FEBRERO		
	2012	2013	Var. % real	2012	2013	Var. % real
1. Ingresos corrientes del Gobierno General	8 181	9 031	7,7	18 345	19 554	3,8
a. Ingresos tributarios	5 944	6 534	7,3	13 809	14 726	3,8
Nacional	5 630	6 190	7,3	13 371	14 225	3,6
Local	314	344	7,0	438	501	11,6
b. Ingresos no tributarios	2 237	2 497	9,0	4 536	4 828	3,7
Nacional	1 882	2 112	9,5	3 916	4 161	3,5
Regional	49	54	7,8	99	106	4,5
Local	305	330	5,5	522	561	4,8
2. Gastos no financieros del Gobierno General	5 895	6 676	10,5	10 754	12 138	10,0
a. Corriente	4 607	5 292	12,1	8 944	9 983	8,7
b. Capital	1 288	1 384	4,9	1 811	2 155	16,0
<i>del cual: Formación Bruta de Capital</i>	<i>1 165</i>	<i>1 355</i>	<i>13,5</i>	<i>1 677</i>	<i>2 041</i>	<i>18,6</i>
3. Otros ^{2/}	105	4		269	-29	
4. Resultado Primario	2 391	2 359		7 861	7 388	
5. Intereses	1 123	1 049	-8,8	1 402	1 391	-3,2
6. Resultado Económico	1 268	1 310		6 459	5 996	

1/ Preliminar.

2/ Incluye ingresos de capital del Gobierno General y resultado primario de empresas estatales.

Fuente: MEF, BN, Sunat, EsSalud, sociedades de beneficencia pública y empresas estatales.

I. INGRESOS

2. Los ingresos corrientes del gobierno general de febrero ascendieron a S/. 9 031 millones, lo que representa un crecimiento real de 7,7 por ciento respecto a similar mes del año anterior. Este crecimiento se debe principalmente a la mayor recaudación del ISC (24,7 por ciento), IGV (10,1 por ciento) y del Impuesto a la Renta (8,6 por ciento). Cabe indicar que los ingresos tributarios aumentaron en 7,3 por ciento, a

^{1/} Informe elaborado por Jhordano Aguilar, Soyer Hilario, Alberto Palacios, Jesús Robles, Raúl Salas y Jorge Zavala del Departamento de Estadísticas Fiscales.



NOTAS DE ESTUDIOS DEL BCRP

No. 018 –25 de marzo de 2013

pesar del incremento de las devoluciones en 22,1 por ciento. De otro lado, los ingresos no tributarios registraron un crecimiento de 9,0 por ciento.

Cuadro N° 2
INGRESOS CORRIENTES DEL GOBIERNO GENERAL
(Millones de nuevos soles)

	FEBRERO			ENERO - FEBRERO		
	2012	2013	Var. % real	2012	2013	Var. % real
INGRESOS CORRIENTES (a+b)	8 181	9 031	7,7	18 345	19 554	3,8
a. TRIBUTARIOS	5 944	6 534	7,3	13 809	14 726	3,8
- GOBIERNO NACIONAL	5 630	6 190	7,3	13 371	14 225	3,6
1. Renta	2 581	2 871	8,6	5 891	6 308	4,3
- Personas Naturales	563	648	12,4	1 502	1 645	6,6
- Personas Jurídicas	1 908	2 172	11,1	4 188	4 563	6,1
- Regularización	110	51	-54,9	201	99	-51,8
2. Importaciones	119	120	-1,6	237	256	5,3
3. IGV	3 150	3 555	10,1	7 375	7 925	4,6
- Interno	1 797	2 043	11,0	4 363	4 750	6,0
- Importaciones	1 353	1 512	9,0	3 012	3 175	2,7
4. ISC	317	405	24,7	821	937	11,1
- Combustibles	117	190	58,3	323	424	27,6
- Otros	199	215	5,0	498	513	0,3
5. Otros	358	358	-2,3	771	755	-4,6
6. Devoluciones (-)	894	1 118	22,1	1 724	1 955	10,5
- GOBIERNOS LOCALES ^{2/}	314	344	7,0	438	501	11,6
b. NO TRIBUTARIOS	2 237	2 497	9,0	4 536	4 828	3,7
- Gobierno Nacional	1 882	2 112	9,5	3 916	4 161	3,5
- Gobiernos Regionales	49	54	7,8	99	106	4,5
- Gobiernos Locales	305	330	5,5	522	561	4,8

1/ Multas, traslado de cuentas de deducciones, fraccionamiento tributario, rodaje, casinos y tragamonedas y otros.

2/ Predial, alcabala, impuesto al patrimonio vehicular, impuesto a las máquinas tragamonedas y otros.

Gráfico N° 1

Ingresos tributarios del Gobierno Nacional (Variación porcentual real 12 meses)

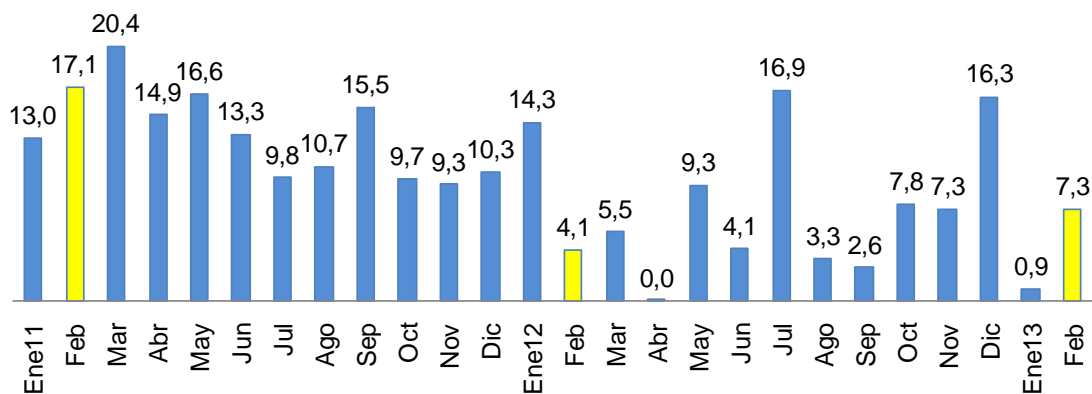



NOTAS DE ESTUDIOS DEL BCRP

No. 018 –25 de marzo de 2013

3. La recaudación por el Impuesto a la Renta (S/. 2 871 millones) aumentó en 8,6 por ciento en términos reales respecto a similar mes del año anterior. Las rentas provenientes de personas jurídicas ascendieron S/. 2 172 millones, monto mayor en S/. 264 millones a febrero del año pasado (11,1 por ciento). En cuanto a la recaudación de personas naturales, se registró un crecimiento de 12,4 por ciento.

Gráfico N° 2
Impuesto a la Renta
 (Variación porcentual real 12 meses)

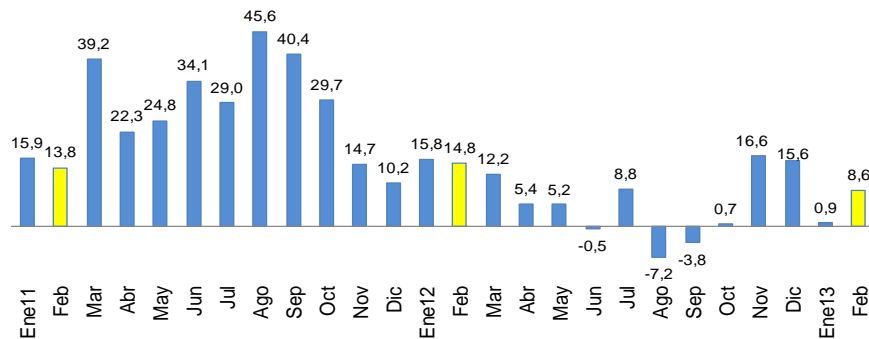

4. Descomponiendo por categorías, el crecimiento en la recaudación del Impuesto a la Renta fue generado por un incremento en la mayoría de ellas, destacando el crecimiento de la tercera categoría, el cual registró un aumento de S/. 222 millones. A febrero la recaudación del impuesto a la renta acumula un crecimiento de 4,3 por ciento, mientras que la tercera categoría crece 5,1 por ciento.

Cuadro N° 3
IMPUESTO A LA RENTA POR CATEGORÍAS
 (Millones de Nuevos Soles)

	FEBRERO			ENERO - FEBRERO		
	2012	2013	Var.% real	2012	2013	Var.% real
TOTAL	2 581	2 871	8,6	5 891	6 308	4,3
Primera Categoría	19	25	28,3	38	50	27,6
Segunda Categoría	41	45	6,9	132	161	18,7
Tercera Categoría	1 768	1 990	9,9	3 703	3 998	5,1
Cuarta Categoría	44	54	19,5	110	135	19,2
Quinta Categoría	459	525	11,6	1 222	1 298	3,5
No Domiciliados	104	141	32,6	407	474	13,3
Regularización	110	51	-54,9	201	99	-51,8
Otros	37	41	9,9	78	92	15,2

Fuente: Sunat

La recaudación del impuesto a la renta de tercera categoría creció 9,9 por ciento en el mes de febrero. Si se descompone este crecimiento por sectores económicos tenemos que todos los sectores crecieron, excepto el sector minero, el cual se contrajo en 22,5 por ciento. El sector con mayor participación, el sector servicios, creció 15,3 por ciento.



NOTAS DE ESTUDIOS DEL BCRP

No. 018 –25 de marzo de 2013

Cuadro N° 4
IMPUESTO A LA RENTA SEGÚN ACTIVIDAD ECONÓMICA 1/
 (Millones de Nuevos Soles)

	FEBRERO			ENERO - FEBRERO		
	2012	2013	Var.% real	2012	2013	Var.% real
TOTAL	1 768	1 990	9,9	3 703	3 998	5,1
Otros servicios	613	724	15,3	1256	1500	16,3
Intermediación financiera	192	259	32,0	367	484	28,7
Telecomunicaciones	98	92	-8,8	201	193	-6,5
Generación de Energía Eléctrica y Agua	74	95	26,1	158	211	29,9
Otros 2/	249	278	8,9	530	611	12,4
Minería	462	367	-22,5	967	727	-26,7
Comercio	249	355	39,2	537	683	23,8
Manufactura	226	272	17,4	484	528	6,3
Hidrocarburos	142	167	14,9	277	345	21,0
Construcción	68	91	31,1	153	186	18,9
Pesca	4	9	111,1	22	16	-29,2
Agropecuario 3/	3	4	21,5	7	12	64,8

1/ No incluye regularización por impuesto a la renta ni renta de no domiciliados.

2/ Incluye actividades inmobiliarias, empresariales y de alquiler, enseñanza, salud, servicios sociales, turismo y hotelería; entre otros.

3/ Incluye actividades agrícolas, pecuarias y de silvicultura.

Fuente: Sunat

5. **La recaudación del IGV ascendió a S/. 3 555 millones** en febrero, superior en 10,1 por ciento en términos reales a similar mes de 2012. Este crecimiento es sustentado tanto por la mayor recaudación del IGV interno (11,0 por ciento), cuanto del IGV externo (9,0 por ciento).

Gráfico N° 3
Impuesto General a las Ventas
 (Variación porcentual real 12 meses)

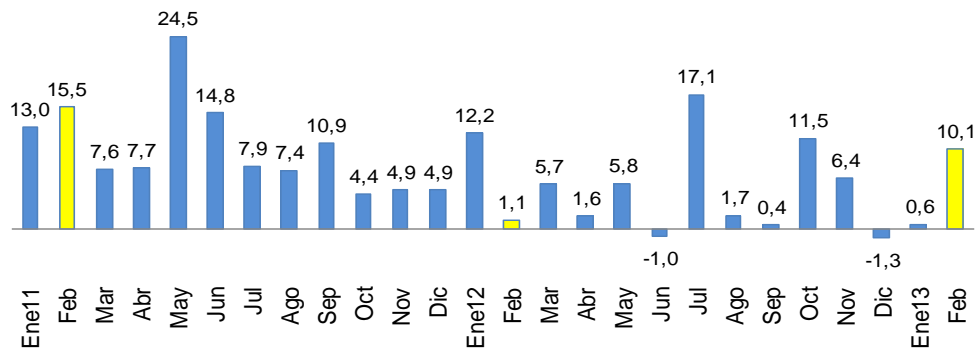

El crecimiento del IGV externo se basó en la recaudación de montos excepcionales, por los ingresos provenientes de la imposición del IGV a la importación de combustibles. Este hecho hizo que se tuviera un crecimiento de 9,0 por ciento, a pesar de tener menos días de recaudación (uno menos con respecto al mismo mes del año anterior).



NOTAS DE ESTUDIOS DEL BCRP

No. 018 –25 de marzo de 2013

En cuanto al IGV interno, el incremento registrado en febrero es reflejo del crecimiento de la demanda interna, la cual viene creciendo a tasas del orden del 6 por ciento.

6. **El ISC total (S/. 405 millones) aumentó 24,7 por ciento en términos reales respecto al mismo mes del año pasado.** Este crecimiento es producto de la mayor recaudación por combustibles, tanto por ventas internas, cuanto por mayores importaciones.

Cuadro N° 5
IMPUESTO SELECTIVO AL CONSUMO
(Millones de Nuevos Soles)

	FEBRERO			ENERO - FEBRERO		
	2012	2013	Var.%real	2012	2013	Var.%real
ISC TOTAL	317	405	24,7	821	937	11,1
Combustibles	117	190	58,3	323	424	27,6
Interno	82	103	22,9	207	256	20,7
Importado	35	87	140,5	116	167	40,1
Otros	199	215	5,0	498	513	0,3
Cervezas	122	128	2,4	329	343	1,6
Gaseosas y agua mineral	42	41	-5,3	84	79	-8,4
Bienes importados	29	39	30,8	63	67	4,1
Otros 1/	7	7	5,6	22	24	3,5

NOTA

Internos	252	279	7,9	642	703	6,5
Externos	64	126	91,0	179	234	27,5

1/ Licores, cigarrillos, vehículos, casinos de juego, juegos de azar y apuestas, loterías, bingos, rifas y eventos hípicas.

Fuente: Sunat.

7. **Los aranceles a las importaciones (S/. 120 millones) cayeron 1,6 por ciento en términos reales,** como producto de la desaceleración de las importaciones de bienes de consumo, los cuales pasaron de crecer 12,0 por ciento en enero a 6,4 por ciento en febrero. La importación de bienes de consumo son las importaciones que están gravadas con las mayores tasas arancelarias.



Gráfico N° 4

Impuesto a las Importaciones (Variación porcentual real 12 meses)

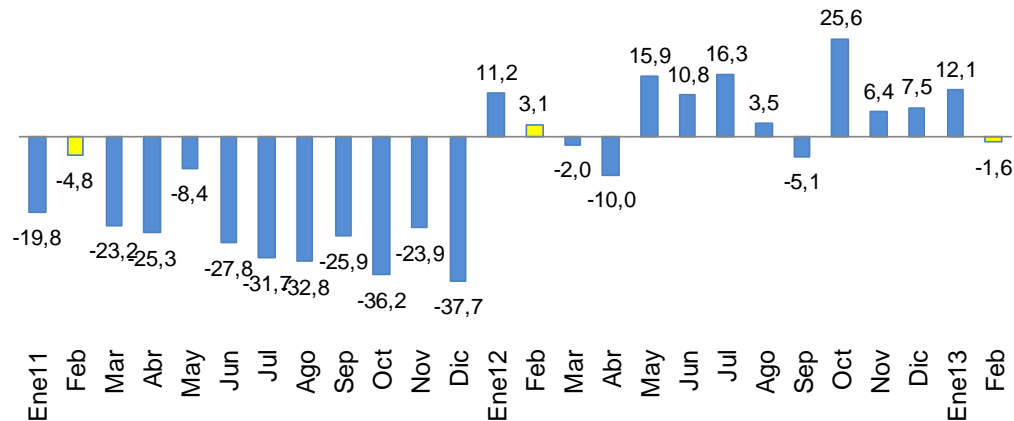

8. **Los otros ingresos tributarios del gobierno nacional (S/. 358 millones) disminuyeron 2,3 por ciento**, caída que se explica por la menor recaudación de multas y del Impuesto Especial a la Minería (IEM). La reducción en multas es explicada por un efecto base, puesto que en febrero del 2012 se percibieron ingresos provenientes de una empresa minera por S/. 76 millones. Descontando este efecto las multas hubieran crecido 1,1 por ciento, mientras que los otros ingresos lo hubieran hecho en 24,1 por ciento.

En cuanto al IEM la caída producida en febrero se debe al cambio en la periodicidad de pago de este impuesto. Los pagos del IEM por las operaciones de las empresas mineras del cuarto trimestre de 2011 se realizaron de manera mensual, entre los meses de noviembre 2011 y enero 2012, correspondiéndole al mes de febrero el ingreso por la regularización del periodo. A partir del segundo trimestre los pagos se realizan de manera trimestral en el segundo mes siguiente después de vencida la obligación. Dado que los contribuyentes sujetos a este impuesto optan por pagar sus obligaciones los últimos días del mes, los montos percibidos se acreditan en el mes siguiente, en este caso, en el mes de marzo.

Por otro lado, se tuvieron mayores ingresos en el resto de los rubros que componen los otros ingresos, destacando el aumento del Traslado de Deduciones en S/. 90 millones, lo que representa un crecimiento de 165,3 por ciento.



NOTAS DE ESTUDIOS DEL BCRP

No. 018 –25 de marzo de 2013

Cuadro N° 6

OTROS INGRESOS TRIBUTARIOS

(Millones de nuevos soles)

	FEBRERO			ENERO - FEBRERO		
	2012	2013	Var. % real	2012	2013	Var. % real
TOTAL	358	358	-2,3	771	755	-4,6
Traslado de deducciones	53	143	165,3	110	306	171,9
Aministía y regularización	60	67	9,6	124	144	13,1
Multas	117	43	-64,4	258	103	-61,2
Impuesto al Rodaje	26	26	-3,0	55	52	-7,4
Impuesto Especial a la Minería	48	22	-56,1	111	22	-81,0
Casinos y Tragamonedas	17	20	20,2	34	45	26,7
RUS	10	11	10,7	21	25	13,5
ITF	10	11	7,5	20	22	5,0
ITAN	3	4	53,9	9	14	56,0
Otros	15	11	-27,4	29	24	-20,3

Fuente: Sunat

9. **Las devoluciones de impuestos** aumentaron de S/. 894 millones en febrero de 2012 a S/. 1 118 millones en febrero de este año, lo que representa un crecimiento de 22,1 por ciento.

Devoluciones

(Variación porcentual real 12 meses)



Gráfico N° 5

10. **Los ingresos no tributarios del gobierno nacional (S/. 2 112 millones) crecieron 9,5 por ciento en febrero**, como producto de las mayores contribuciones sociales (7,4 por ciento), de los mayores recursos propios (19,1 por ciento) y del mayor canon petrolero y gasífero (12,1 por ciento). Por otro lado, se tuvo una caída en la recaudación del Gravamen Especial a la Minería (GEM) y de las regalías mineras, por la misma razón que el IEM, es decir, el cambio en la periodicidad de pago.

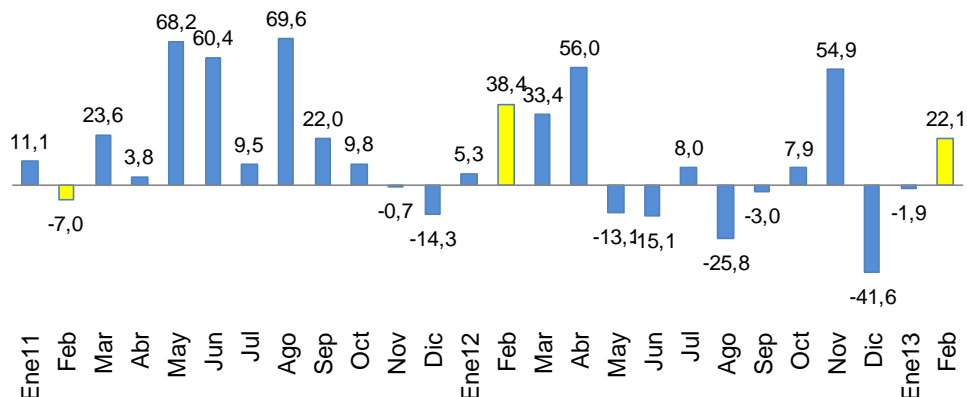

NOTAS DE ESTUDIOS DEL BCRP

No. 018 –25 de marzo de 2013

Cuadro N° 7

INGRESOS NO TRIBUTARIOS DEL GOBIERNO NACIONAL

(Millones de Nuevos Soles)

	FEBRERO			ENERO - FEBRERO		
	2012	2013	Var.% real	2012	2013	Var.% real
INGRESOS NO TRIBUTARIOS	1 882	2 112	9,5	3 916	4 161	3,5
Contribuciones Sociales	809	890	7,4	1 642	1 859	10,2
Recursos Propios y Transferencias	412	502	19,1	861	988	11,8
Canon Petrolero y Gasífero 1/	236	271	12,1	463	513	7,9
Regalías Petroleras y Gasíferas 2/	164	180	7,4	338	330	-4,8
Regalías Mineras 2/	60	36	-41,7	139	38	-73,0
Gravamen Especial a la Minería	49	5	-89,3	130	5	-96,0
Otros	153	227	45,3	342	427	21,5

1/ Porcentaje del valor de la producción por el derecho a explotar recursos naturales redistribuidos a las regiones.

2/ Compensación por el uso de propiedad estatal redistribuido a las regiones.

Fuente: Sunat, Perupetro, EsSalud, ONP y MEF

I.1 GOBIERNOS REGIONALES

11. Los ingresos de los gobiernos regionales (S/. 1 363 millones) aumentaron en S/. 213 millones, principalmente por las mayores transferencias corrientes por Recursos Ordinarios (S/. 171 millones) y de capital (S/. 78 millones). Las mayores transferencias de capital se destinaron a la ejecución de proyectos de inversión como la instalación e implementación de unidades móviles con servicios médicos especializados en Huancavelica y el mejoramiento y ampliación del sistema de alcantarillado e instalación de Planta de Tratamiento de Aguas Residuales de la ciudad de Iquitos.

Cuadro N° 8

INGRESOS DE LOS GOBIERNOS REGIONALES

(Millones de nuevos soles)

	FEBRERO			ENERO - FEBRERO		
	2012	2013	Var. % real	2012	2013	Var. % real
INGRESOS TOTALES (a+b)	1 150	1 363	15,7	2 392	2 768	12,7
a. INGRESOS CORRIENTES	1 028	1 163	10,4	2 166	2 460	10,6
1. No tributarios	49	54	7,8	99	106	4,5
2. Transferencias	979	1 109	10,6	2 067	2 354	10,9
- Recursos ordinarios	844	1 015	17,4	1 824	2 089	11,5
- Renta de aduanas	0	0	n.a.	15	14	-10,6
- Canon y sobrecanon petrolero	38	15	-62,0	38	46	19,7
- Canon gasífero	0	0	n.a.	37	28	-26,1
- Otros	97	79	-20,2	154	178	12,3
b. INGRESOS DE CAPITAL	122	200	59,6	226	308	32,9

Fuente: MEF

I.2 GOBIERNOS LOCALES



NOTAS DE ESTUDIOS DEL BCRP

No. 018 –25 de marzo de 2013

12. Los ingresos de los gobiernos locales (S/. 2 162 millones) registraron una disminución real de 10,8 por ciento, reflejo de las menores transferencias por el Fondo de Compensación Municipal -Foncomun- (S/. 416 millones), así como por canon gasífero y petrolero (S/. 114 millones).

En lo que va del año, los ingresos totales disminuyeron 1,7 por ciento en términos reales, principalmente por las menores transferencias corrientes (S/. 412 millones),

Cuadro N° 9

INGRESOS DE LOS GOBIERNOS LOCALES

(Millones de nuevos soles)

	FEBRERO			ENERO - FEBRERO		
	2012	2013	Var. % real	2012	2013	Var. % real
INGRESOS TOTALES (a+b)	2 365	2 162	-10,8	3 304	3 332	-1,7
a. INGRESOS CORRIENTES	1 388	858	-39,6	2 310	2 001	-15,6
1. Tributarios	314	344	7,0	438	501	11,6
2. No tributarios	305	330	5,5	522	561	4,8
3. Transferencias	768	184	-76,7	1 350	938	-32,3
- Foncomun	416	0	n.a.	746	369	-51,8
- Canon	176	85	-52,7	335	322	-6,6
- Otros	176	98	-45,4	269	248	-10,3
b. INGRESOS DE CAPITAL	977	1 304	30,3	994	1 331	30,6

Fuente: MEF

II. GASTOS

13. Los gastos no financieros del gobierno general (S/. 6 676 millones) registraron en febrero un crecimiento real de 10,5 por ciento, impulsados por las tres instancias de gobierno (17,2 por ciento de los gobiernos regionales, 9,6 por ciento del gobierno nacional y 7,1 por ciento de los gobiernos locales). El aumento se registró, tanto en los gastos corrientes (12,1 por ciento), cuanto en la formación bruta de capital (13,5 por ciento).



NOTAS DE ESTUDIOS DEL BCRP

No. 018 –25 de marzo de 2013

Cuadro N° 10

GASTO NO FINANCIERO DEL GOBIERNO GENERAL

(Millones de nuevos soles)

	FEBRERO			ENERO - FEBRERO		
	2012	2013	Var. % real	2012	2013	Var. % real
I. GASTO CORRIENTE	4 607	5 292	12,1	8 944	9 983	8,7
Remuneraciones	1 896	2 235	15,1	3 995	4 639	13,1
<i>Gobierno Nacional</i>	1 134	1 338	15,1	2 337	2 782	16,0
<i>Gobiernos Regionales</i>	609	739	18,4	1 357	1 543	10,7
<i>Gobiernos Locales</i>	153	159	1,4	302	314	1,4
Bienes y servicios 1/	1 626	1 791	7,5	2 673	2 937	7,1
<i>Gobierno Nacional</i>	1 043	1 151	7,7	1 821	1 934	3,5
<i>Gobiernos Regionales</i>	145	165	11,0	213	267	21,9
<i>Gobiernos Locales</i>	438	474	5,7	638	736	12,5
Transferencias 2/	1 085	1 266	13,9	2 276	2 406	3,0
<i>Gobierno Nacional</i>	857	995	13,3	1 774	1 832	0,6
<i>Gobiernos Regionales</i>	155	173	9,2	351	381	5,7
<i>Gobiernos Locales</i>	73	98	30,4	150	193	25,2
II. GASTO DE CAPITAL	1 288	1 384	4,9	1 811	2 155	16,0
Formación bruta de capital	1 165	1 355	13,5	1 677	2 041	18,6
<i>Gobierno Nacional</i>	289	354	19,8	524	699	30,0
<i>Gobiernos Regionales</i>	255	320	22,2	390	453	13,2
<i>Gobiernos Locales</i>	621	680	7,0	763	889	13,5
Otros gastos de capital 2/	123	30	-76,3	133	114	-16,6
III. GASTO NO FINANCIERO TOTAL (I + II)	5 895	6 676	10,5	10 754	12 138	10,0
<i>Gobierno Nacional</i>	3 440	3 862	9,6	6 576	7 352	8,9
<i>Gobiernos Regionales</i>	1 165	1 399	17,2	2 312	2 645	11,4
<i>Gobiernos Locales</i>	1 290	1 415	7,1	1 867	2 141	11,8

1/ Neto de comisiones y de transferencias intergubernamentales.

2/ Incluye el pago de pensiones y transferencia corrientes al sector privado

Fuente: MEF

Gráfico N° 6

Gasto no financiero del gobierno general

(Variación porcentual real 12 meses)

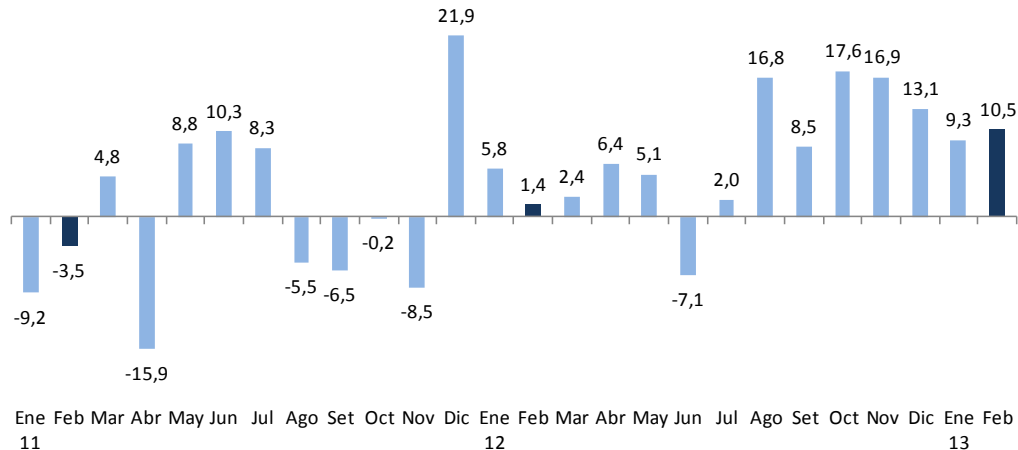



NOTAS DE ESTUDIOS DEL BCRP

No. 018 –25 de marzo de 2013

Gráfico N° 7
Gasto corriente del gobierno general
 (Variación porcentual real 12 meses)



Gráfico N° 8
Gasto de capital del gobierno general
 (Variación porcentual real 12 meses)



II.1 GOBIERNO NACIONAL

14. **El gasto no financiero del gobierno nacional -neto de transferencias a gobiernos subnacionales- (S/. 3 862 millones) aumentó 9,6 por ciento en febrero**, explicado principalmente por los incrementos en remuneraciones y la formación bruta de capital.
15. **Las remuneraciones (S/. 1 338 millones) aumentaron 15,1 por ciento respecto a las de febrero del año pasado**, debido al incremento en los sectores Defensa e Interior producto de la aprobación de la nueva estructura de ingresos aplicable al personal militar de las fuerzas armadas y policía de la Policía Nacional del Perú desde

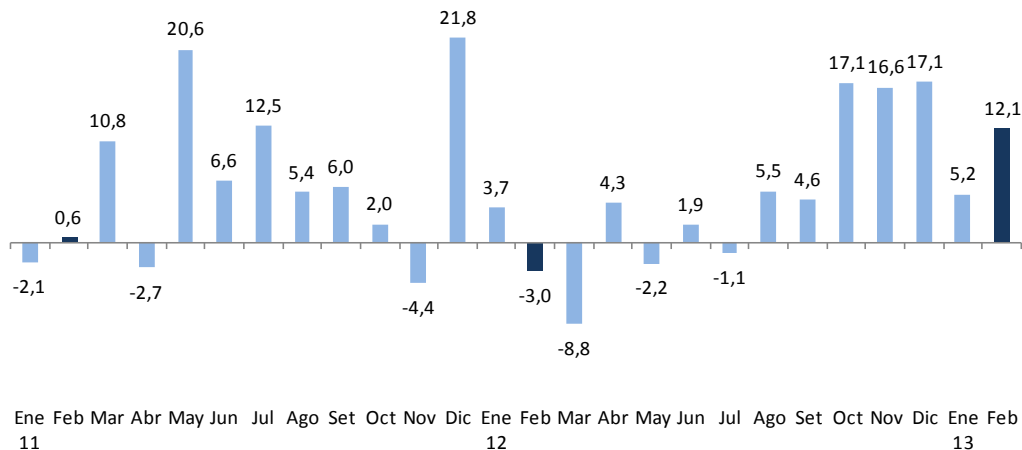
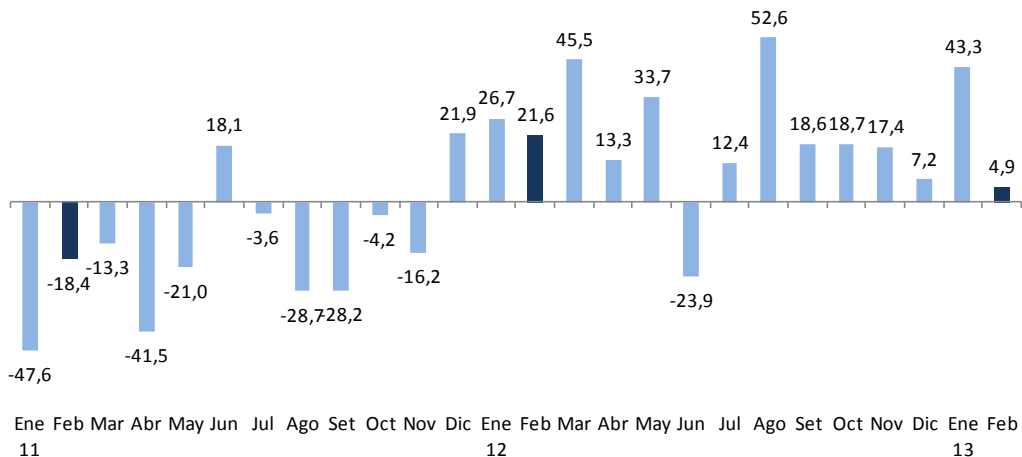

NOTAS DE ESTUDIOS DEL BCRP

No. 018 –25 de marzo de 2013

el mes de diciembre 2012, asimismo refleja las mayores remuneraciones a los servidores del Sector Educación.

16. El gasto en bienes y servicios (S/. 1 151 millones) aumentó 7,7 por ciento respecto al de febrero del año anterior, explicado por el mayor gasto del:

- Ministerio de Transportes y Comunicaciones (S/. 54 millones) para el mantenimiento y reparación de carreteras:
 - Conservación de la carretera Ayacucho-Tambillo-Empalme PE-3S (Ocros) y Empalme PE-32° (Chalco)-Pampa Cangallo-Carapo-Huanca Sancos-Llauta-Palpa (S/. 49 millones).
 - Conservación de la carretera Empalme PE 3S (Izcuchaca)-Huancavelica-Plazapata-Castrovirreyna-Ticrapo-Pampano y Santa Inés-Pilpichaca-Rumichaca (S/. 9 millones).
 - Conservación de la carretera Santa-Yuracmarca-Sihuas-Huacrachuco-San Pedro de Chota-Uchiza-Empalme 5N y Puente Huarochirí-Huallanca-Molinopampa (S/. 4 millones).
- Ministerio de Educación (S/. 20 millones) para capacitación docente y alfabetización.
- Ministerio del Interior (S/. 19 millones), para operaciones policiales en la reducción de la victimización en las zonas urbanas del país.
- Ministerio de Desarrollo e Inclusión Social (S/. 10 millones), destinado al Programa Nacional de Apoyo Directo a los más Pobres, así como para niños menores de tres años atendidos con complementación alimentaria.

17. El gasto en transferencias corrientes (S/. 995 millones) aumentó en 13,3 por ciento, principalmente por las mayores transferencias al Programa Nacional de Apoyo Directo a los más Pobres - Programa JUNTOS – (S/. 129 millones) y al Programa Nacional de Asistencia Solidaria - Pensión 65 - (S/. 63 millones). Asimismo, se transfirió S/. 64 millones a la Caja de Pensiones Militar Policial para ser destinados al pago de planillas de los pensionistas del Ministerio de Interior (D.S. N° 009-2013-EF).

18. El gasto en formación bruta de capital del gobierno nacional (S/. 354 millones) fue mayor en 19,8 por ciento respecto al registrado en febrero de 2012. Los ministerios de Transportes y Comunicaciones (S/. 182 millones), de Educación (S/. 48 millones) y Salud (S/. 35 millones) fueron los que aportaron los mayores montos de inversión en el mes. Los proyectos más importantes desarrollados por entidades del gobierno nacional en el mes fueron:

- Proyecto Especial Sistema Eléctrico de Transporte Masivo de Lima y Callao (S/. 43 millones).
- Fortalecimiento de la atención de los servicios de emergencia y servicios especializados - Nuevo Hospital de Lima Este – Vitarte (S/. 18 millones).
- Rehabilitación y mejoramiento de la carretera Ayacucho – Abancay (S/. 15 millones).
- Rehabilitación y mejoramiento de la carretera Chongoyape-Cochabamba-Cajamarca (S/. 15 millones).
- Rehabilitación y mejoramiento de la Carretera Quinoa-San Francisco (S/. 14 millones).
- Rehabilitación y mejoramiento de la Carretera Chamaya-Jaén-San Ignacio-Río Canchis (S/. 13 millones).



NOTAS DE ESTUDIOS DEL BCRP

No. 018 –25 de marzo de 2013

- Rehabilitación y mejoramiento de la Carretera Lima-Canta-La Viuda-Unish (S/. 12 millones).

Cuadro N° 10
INVERSIÓN DEL GOBIERNO NACIONAL
 (Millones de nuevos soles)

	FEBRERO			ENERO - FEBRERO		
	2012	2013	Variación	2012	2013	Variación
Ministerio de Transportes y Comunicaciones	133	182	49	324	426	101
Ministerio de Educación	59	48	-10	59	58	0
Ministerio de Salud	6	35	30	9	37	28
Ministerio de Agricultura	10	16	5	16	29	14
Ministerio de Energía y Minas	25	12	-13	35	25	-10
Universidades	15	12	-3	17	18	0
Resto	41	49	8	64	105	42
TOTAL	289	354	66	524	699	175

Gráfico N° 09

Formación bruta de capital del gobierno nacional

(Variación porcentual real 12 meses)

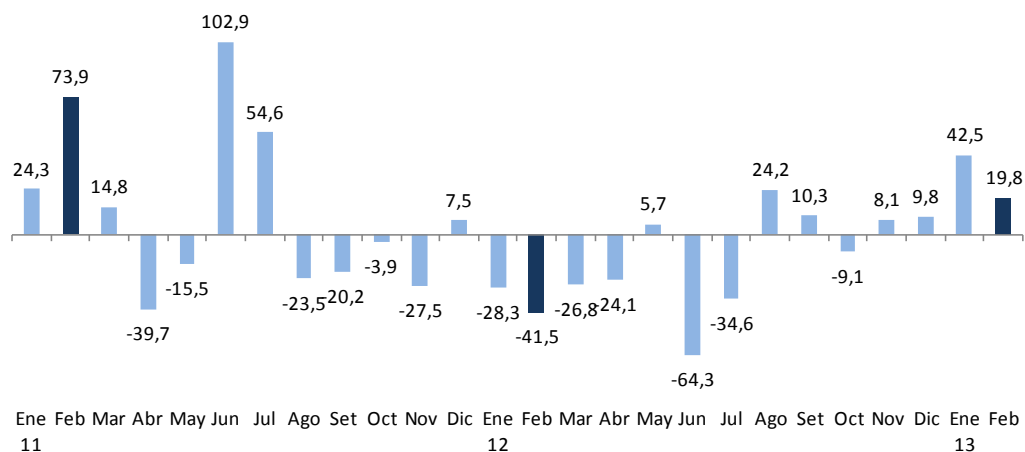

II.2 GOBIERNOS REGIONALES

19. Los gastos no financieros de los gobiernos regionales (S/. 1 399 millones) aumentaron en febrero en 17,2 por ciento en términos reales, tanto por el aumento de las remuneraciones (18,4 por ciento), que se sustenta en mayores pagos hacia el personal del magisterio, el personal de salud y los servidores administrativos; cuanto por la mayor formación bruta de capital (22,2 por ciento). Asimismo contribuyó a este crecimiento las mayores adquisiciones de bienes y servicios (11,0 por ciento), reflejo de un mayor gasto por Contratos Administrativos de Servicios (CAS).



Gráfico N° 10

Gasto no financiero de los gobiernos regionales

(Variación porcentual real 12 meses)

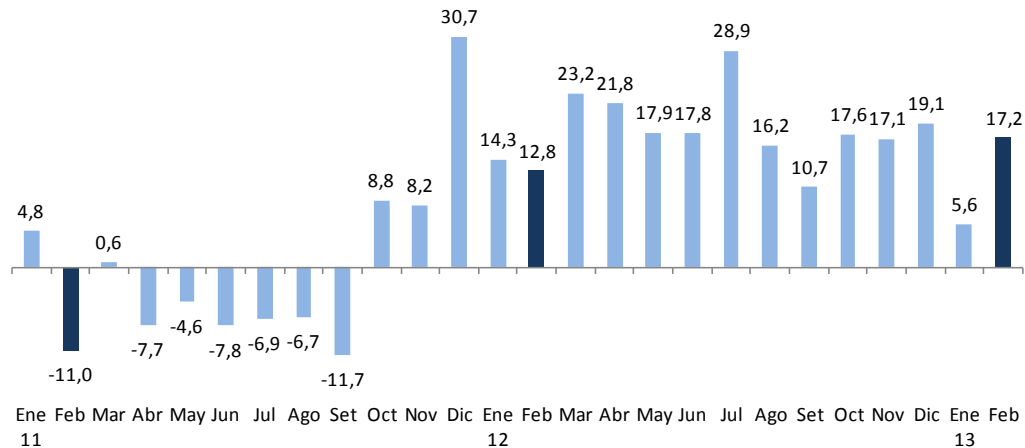

20. **El gasto en formación bruta de capital de los gobiernos regionales (S/. 320 millones)** aumentó en 22,2 por ciento respecto al de febrero de 2012. Los gobiernos regionales que lideraron el gasto de inversión en febrero fueron los de Cusco (S/. 35 millones), Lima (S/. 34 millones), Loreto (S/. 28 millones) y Piura (S/. 28 millones). Los proyectos más importantes desarrollados en este nivel de gobierno fueron:

- Instalación e implementación de unidades móviles con servicios médicos especializados en Huancavelica (S/. 14 millones).
- Mejoramiento y ampliación del sistema de alcantarillado e instalación de Planta de Tratamiento de Aguas Residuales de la ciudad de Iquitos (S/. 12 millones).
- Mejoramiento del traslado asistido de pacientes de las redes de salud Cañete-Yauyos, Chilca-Mala y Huarochirí, región Lima (S/. 6 millones).
- Mejoramiento de la infraestructura en la Institución Educativa Carlos Fermín Fitzcarrald (S/. 5 millones).
- Construcción y equipamiento del Hospital José Alfredo Mendoza Olavarría en Tumbes (S/. 5 millones).
- Construcción del sistema de irrigación - Represa Pallcca en Ayacucho (S/. 5 millones)



NOTAS DE ESTUDIOS DEL BCRP

No. 018 –25 de marzo de 2013

Cuadro N° 12
INVERSIÓN DE LOS GOBIERNOS REGIONALES
(Millones de nuevos soles)

	FEBRERO			ENERO - FEBRERO		
	2012	2013	Variación	2012	2013	Variación
LORETO	15	28	13	24	42	18
CUSCO	18	35	16	20	41	21
PIURA	19	28	9	25	39	14
LIMA	6	34	28	16	35	20
SAN MARTÍN	12	26	14	24	32	8
APURÍMAC	1	5	5	1	31	30
TUMBES	19	18	-2	28	24	-4
HUANCAVELICA	3	16	13	6	23	17
CALLAO	-16	10	26	24	22	-1
PASCO	5	10	5	5	21	16
PUNO	5	14	9	6	17	12
TACNA	4	11	7	6	15	9
AREQUIPA	21	7	-14	29	13	-16
CAJAMARCA	20	10	-10	32	12	-20
MOQUEGUA	6	8	1	7	11	4
AYACUCHO	6	9	4	6	10	5
ICA	2	10	8	2	10	8
MADRE DE DIOS	4	8	4	7	9	2
LAMBAYEQUE	4	5	0	5	8	2
AMAZONAS	10	7	-4	11	7	-3
LA LIBERTAD	5	3	-2	7	7	0
UCAYALI	3	5	2	4	7	3
LIMA METROPOLITANA	37	3	-34	37	4	-33
HUÁNUCO	11	3	-8	12	4	-8
ANCASH	34	4	-29	37	5	-32
JUNÍN	1	2	0	11	2	-9
TOTAL	255	320	64	390	453	63

II.3 GOBIERNOS LOCALES

21. Los gastos no financieros de los gobiernos locales (S/. 1 415 millones) aumentaron 7,1 por ciento en términos reales, por los mayores gastos de formación bruta de capital (S/. 59 millones) y las adquisiciones de bienes y servicios (S/. 36 millones).



Gráfico N°
Gasto no financiero de los gobiernos locales
 (Variación porcentual real 12 meses)

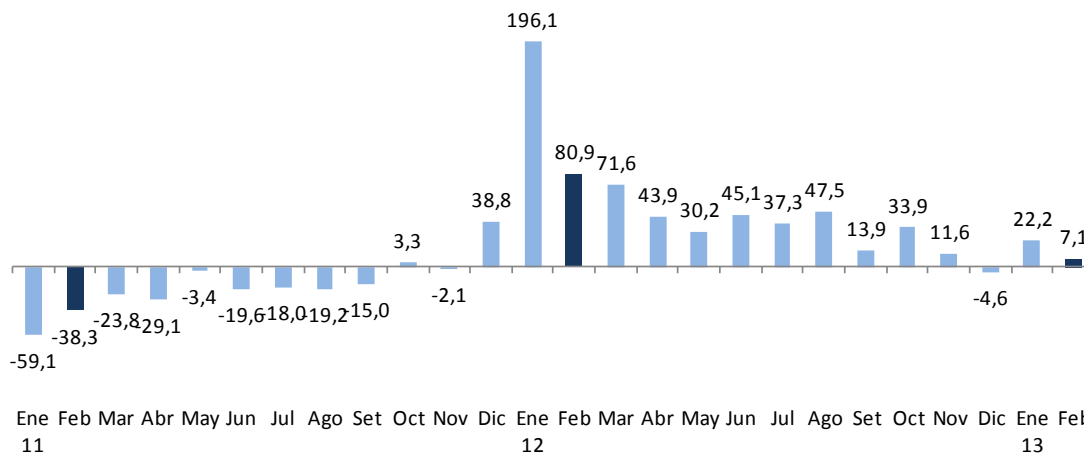

22. La inversión municipal aumentó en 7,0 por ciento respecto a febrero de 2012.

Los gobiernos locales de los departamentos de Cusco (S/. 103 millones), La Libertad (S/. 81 millones), Lima (S/. 57 millones) y Cajamarca (S/. 57 millones) son los que contribuyen con los mayores montos de inversión en el mes de febrero. Los proyectos más importantes ejecutados en el mes por los gobiernos locales fueron:

- Mejoramiento del servicio deportivo en el Complejo Chicago del Barrio Chicago en Trujillo (S/. 21 millones).
- Mejoramiento del servicio educativo en la Institución Educativa N° 80033 José Olaya Balandra en Huanchaco-Trujillo (S/. 5 millones).
- Mejoramiento de los servicios municipales de la Municipalidad Provincial de Huancabamba en Piura (S/. 5 millones).
- Mejoramiento de los servicios de natación en el Complejo Deportivo Mansiche en Trujillo (S/. 4 millones).
- Rehabilitación y mejoramiento de pistas y veredas del Jirón Abtao, Distrito de La Victoria en Lima (S/. 4 millones).
- Creación, implementación del Centro de Encuentro Vecinal en San Isidro - Lima (S/. 3 millones).



NOTAS DE ESTUDIOS DEL BCRP

No. 018 –25 de marzo de 2013

Cuadro N° 13
INVERSIÓN DE LOS GOBIERNOS LOCALES
(Millones de nuevos soles)

	FEBRERO			ENERO - FEBRERO		
	2012	2013	Variación	2012	2013	Variación
CUSCO	82	103	21	93	118	25
LA LIBERTAD	47	81	34	63	94	31
LIMA	76	57	-19	94	81	-14
CAJAMARCA	47	57	10	61	76	15
PIURA	34	52	18	44	71	27
ANCASH	43	46	3	57	60	4
AREQUIPA	38	34	-4	47	47	0
ICA	25	29	4	29	39	10
MOQUEGUA	18	23	5	20	29	9
HUANUCO	19	19	0	21	29	7
TACNA	21	18	-3	24	27	3
HUANCAVELICA	19	20	2	22	26	4
PUNO	23	19	-4	26	26	0
AYACUCHO	13	20	6	16	22	6
LORETO	24	13	-11	28	21	-7
PASCO	13	11	-2	13	19	6
TUMBES	12	11	-1	17	18	1
JUNIN	19	15	-4	25	18	-7
UCAYALI	10	14	5	14	16	2
APURIMAC	5	9	4	6	14	8
SAN MARTIN	14	10	-4	19	13	-6
LAMBAYEQUE	12	8	-4	14	12	-2
AMAZONAS	4	7	3	5	9	4
CALLAO	4	5	1	5	5	0
MADRE DE DIOS	1	0	0	1	1	0
TOTAL	621	680	59	763	889	125

Departamento de Estadísticas Fiscales
Subgerencia de Estadísticas Macroeconómicas
Gerencia de Información y Análisis Económico
25 de marzo de 2013