

Encuesta Mensual de Expectativas Macroeconómicas: Febrero 2013

1. En la segunda quincena de febrero, el Banco Central de Reserva llevó a cabo la Encuesta Mensual de Expectativas Macroeconómicas a una muestra representativa de empresas de los diversos sectores económicos del país, así como a instituciones financieras y analistas económicos.

Expectativas de inflación

2. La Encuesta de Expectativas Macroeconómicas de febrero indica que las expectativas de inflación de los siguientes dos años permanecen dentro del rango meta de inflación del Banco Central.

ENCUESTA DE EXPECTATIVAS MACROECONÓMICAS: INFLACIÓN (%)

	Encuesta realizada al:		
	31 de Dic.	31 de Ene.	28 de Feb.
ANALISTAS ECONÓMICOS ^{1/}			
2013	2,5	2,5	2,5
2014	2,4	2,5	2,4
2015	-	-	2,4
SISTEMA FINANCIERO ^{2/}			
2013	2,6	2,7	2,7
2014	2,5	2,5	2,5
2015	-	-	2,5
EMPRESAS NO FINANCIERAS ^{3/}			
2013	3,0	3,0	3,0
2014	3,0	3,0	3,0
2015	-	-	3,0

^{1/} 20 analistas en diciembre del 2012, 20 en enero y 21 en febrero del 2013.

^{2/} 19 empresas financieras en diciembre del 2012, 20 en enero y 20 en febrero del 2013.

^{3/} Muestra representativa de empresas de los diversos sectores económicos.

3. La mayor parte de agentes económicos consultados mantuvo sus expectativas de crecimiento del PBI para el cierre de 2013.

ENCUESTA DE EXPECTATIVAS MACROECONÓMICAS: CRECIMIENTO DEL PBI (%)

	Encuesta realizada al:		
	31 de Dic.	31 de Ene.	28 de Feb.
ANALISTAS ECONÓMICOS ^{1/}			
2013	6,1	6,3	6,3
2014	6,3	6,3	6,5
2015	-	-	6,0
SISTEMA FINANCIERO ^{2/}			
2013	6,1	6,3	6,3
2014	6,0	6,2	6,1
2015	-	-	6,0
EMPRESAS NO FINANCIERAS ^{3/}			
2013	6,0	6,2	6,1
2014	6,0	6,1	6,0
2015	-	-	6,0

^{1/} 20 analistas en diciembre del 2012, 20 en enero y 21 en febrero del 2013.

^{2/} 19 empresas financieras en diciembre del 2012, 20 en enero y 20 en febrero del 2013.

^{3/} Muestra representativa de empresas de los diversos sectores económicos.

4. Las expectativas para el tipo de cambio al cierre de 2013 y 2014 aumentaron para la mayoría de agentes económicos encuestados.

ENCUESTA DE EXPECTATIVAS MACROECONÓMICAS: TIPO DE CAMBIO (S/. por US\$)*

	Encuesta realizada al:		
	31 de Dic.	31 de Ene.	28 de Feb.
ANALISTAS ECONÓMICOS ^{1/}			
2013	2,50	2,47	2,50
2014	2,50	2,45	2,45
2015	-	-	2,47
SISTEMA FINANCIERO ^{2/}			
2013	2,51	2,50	2,50
2014	2,50	2,45	2,45
2015	-	-	2,45
EMPRESAS NO FINANCIERAS ^{3/}			
2013	2,55	2,50	2,55
2014	2,60	2,53	2,55
2015	-	-	2,59

^{1/} 20 analistas en diciembre del 2012, 20 en enero y 21 en febrero del 2013.

^{2/} 19 empresas financieras en diciembre del 2012, 20 en enero y 20 en febrero del 2013.

^{3/} Muestra representativa de empresas de los diversos sectores económicos.

* Tipo de cambio al cierre del año

Expectativas empresariales

5. El índice de expectativas de la economía a 3 meses se mantuvo en 67 puntos.

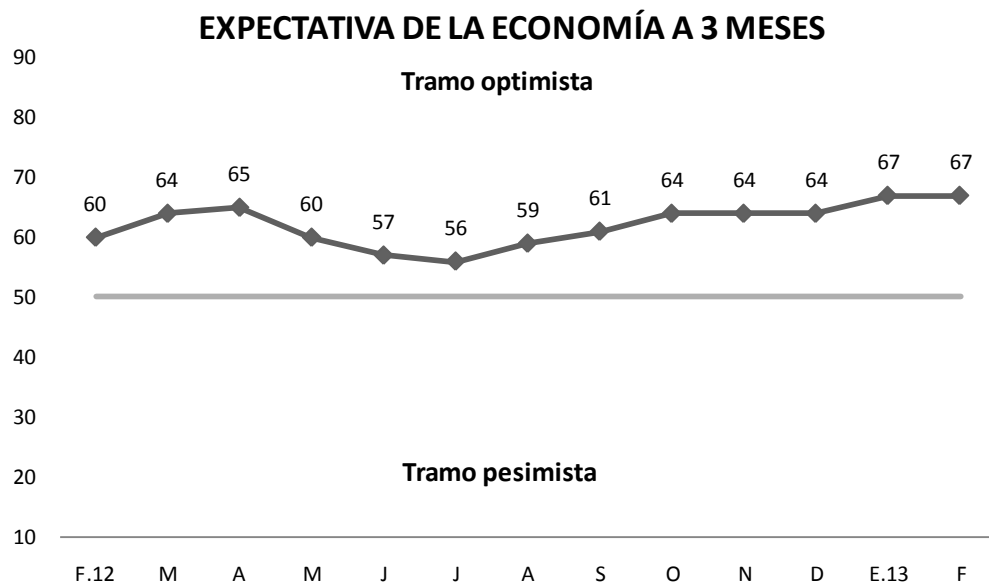

Fuente: Encuesta de Expectativas Macroeconómicas BCRP, realizada en febrero 2013.

6. El índice de expectativas de ventas del sector registró 63 puntos, similar al del mes previo, debido a las buenas perspectivas de los sectores de construcción, servicios y comercio.

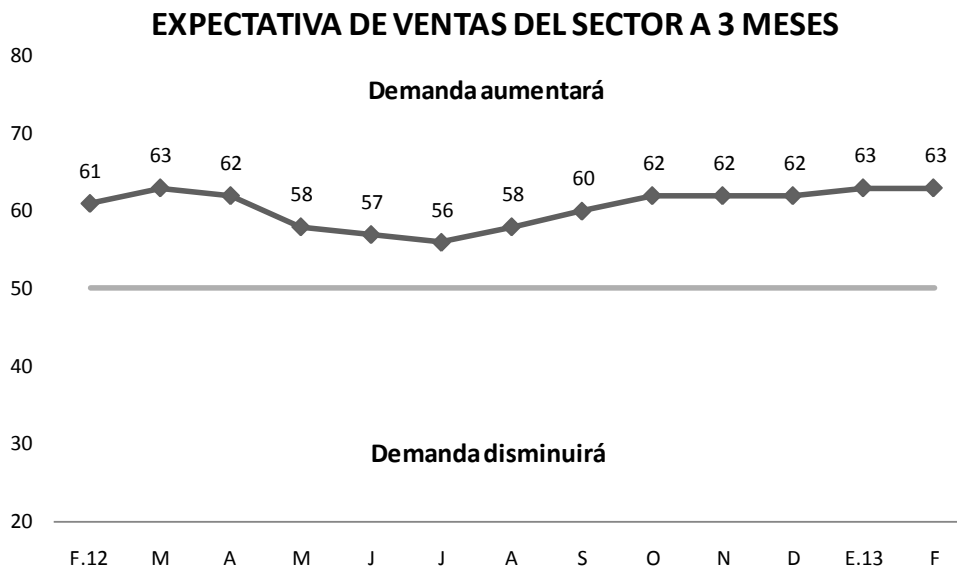

Fuente: Encuesta de Expectativas Macroeconómicas BCRP, realizada en febrero 2013.

7. La expectativa de la demanda a tres meses se ubicó en 67 puntos. Por sectores, destacan los incrementos de las expectativas de las empresas vinculadas a las actividades de comercio, servicios y construcción.

EXPECTATIVA DE DEMANDA A 3 MESES

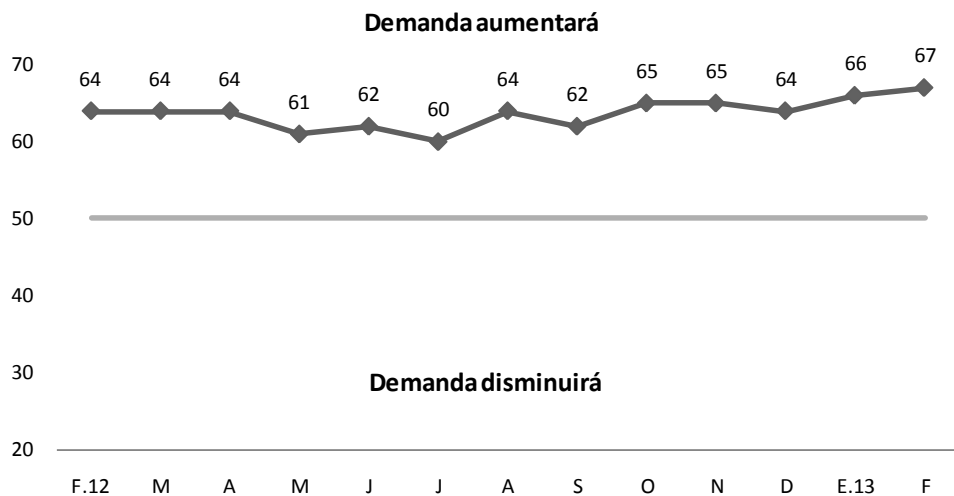

Fuente: Encuesta de Expectativas Macroeconómicas BCRP, realizada en febrero 2013.

8. La mayoría de empresas encuestadas continuó calificando su situación financiera como favorable. Esto se vio reflejado en que el índice se mantuvo en 60 puntos. Los sectores minería e hidrocarburos, servicios y comercio destacan como aquellos donde la respuesta fue más favorable.

SITUACIÓN FINANCIERA DE LA EMPRESA

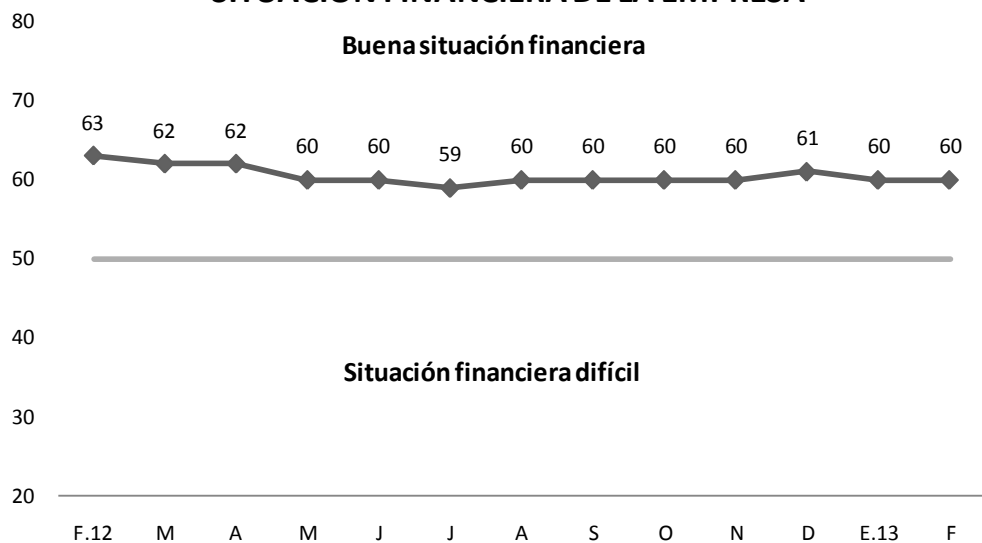

Fuente: Encuesta de Expectativas Macroeconómicas BCRP, realizada en febrero 2013.

9. El índice de acceso al financiamiento de las empresas encuestadas registró un nivel de 63 puntos, ligeramente superior al del trimestre previo. A nivel sectorial, destaca la buena situación de las empresas vinculadas a los sectores de minería e hidrocarburos, comercio y servicios.



SITUACIÓN DE ACCESO AL CRÉDITO DE LA EMPRESA

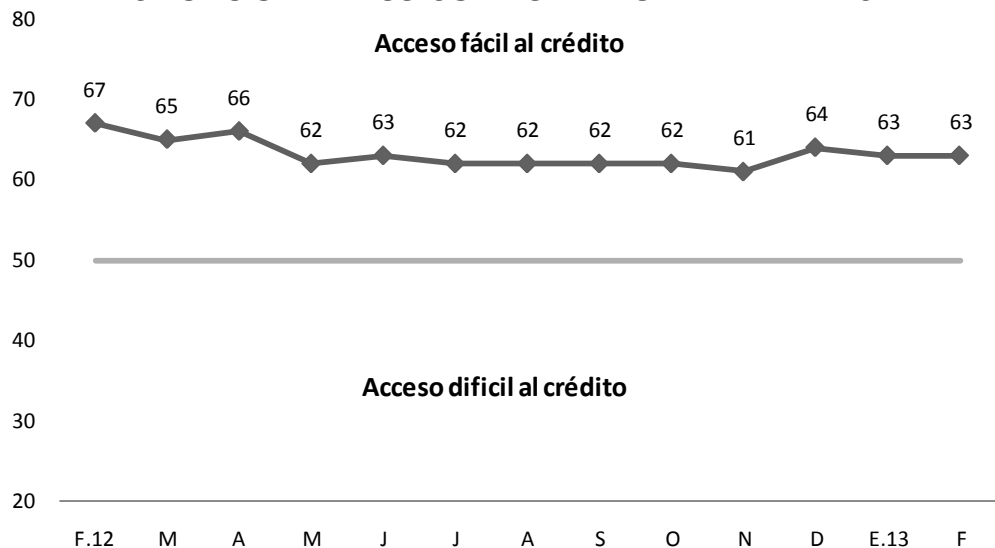

Fuente: Encuesta de Expectativas Macroeconómicas BCRP, realizada en febrero 2013.

10. El índice de situación actual del negocio permaneció en 57 puntos, reflejando que la mayoría de las empresas percibe la situación de su empresa como favorable. Esta percepción resalta en los sectores de minería e hidrocarburos, servicios y electricidad, agua y gas.

SITUACIÓN ACTUAL DEL NEGOCIO

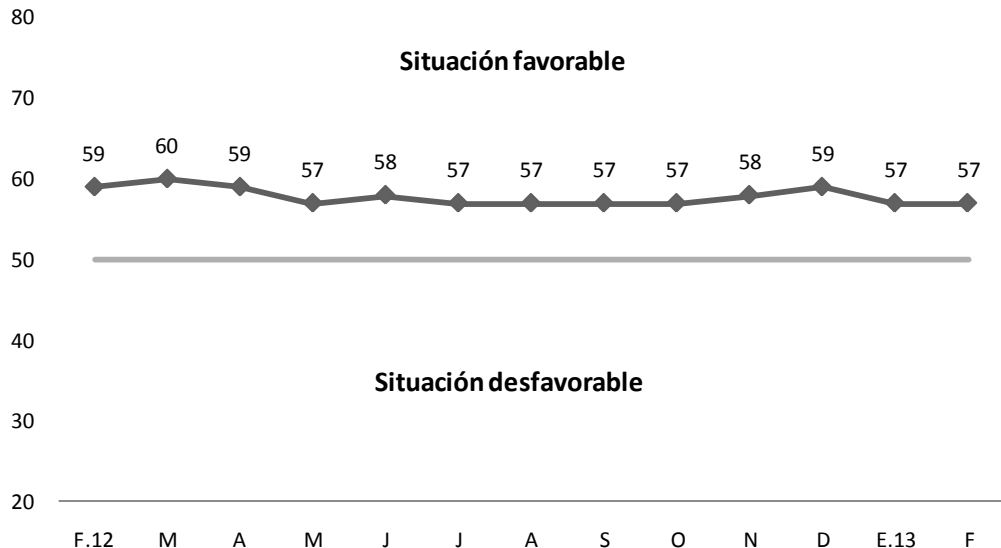

Fuente: Encuesta de Expectativas Macroeconómicas BCRP, realizada en febrero 2013.

Situación laboral

11. El índice de expectativa de contratación de personal se mantuvo estable en 59 puntos. Los sectores de servicios, construcción y comercio destacan como aquellos con mayor intención de incrementar personal.

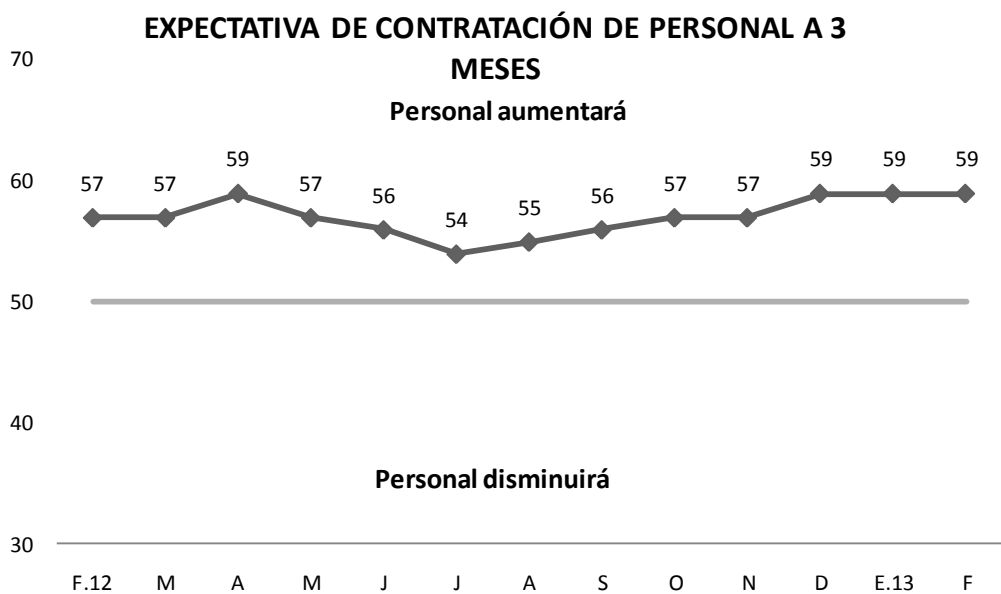

Fuente: Encuesta de Expectativas Macroeconómicas BCRP, realizada en febrero 2013.

Órdenes de compra e inventarios

12. El índice de órdenes de compra registró 52 puntos, menor en dos puntos al del mes previo, permaneciendo en el tramo donde prevalece el incremento de pedidos. Las ramas manufactureras con mejores resultados fueron: alimentos, productos químicos, caucho y plástico.

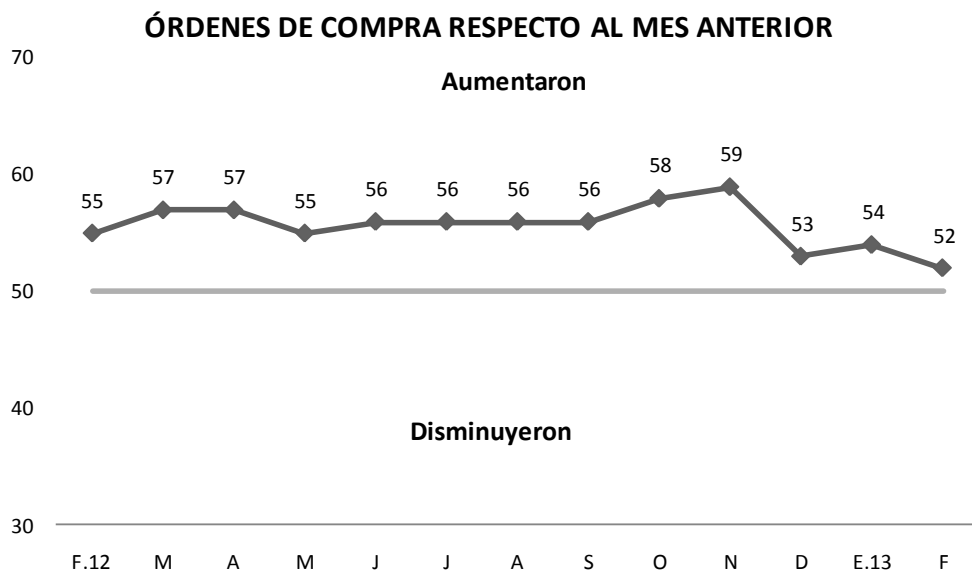

Fuente: Encuesta de Expectativas Macroeconómicas BCRP, realizada en febrero 2013.

13. El índice de variación de inventarios se redujo dos puntos alcanzando un nivel de 49 puntos, ubicándose en la zona donde los inventarios disminuyen. En la industria manufacturera, las ramas de textiles y maquinaria eléctrica registraron menores inventarios. Esto fue compensado por mayores existencias en las ramas de productos químicos, caucho y plásticos.

INVENTARIOS RESPECTO AL MES ANTERIOR

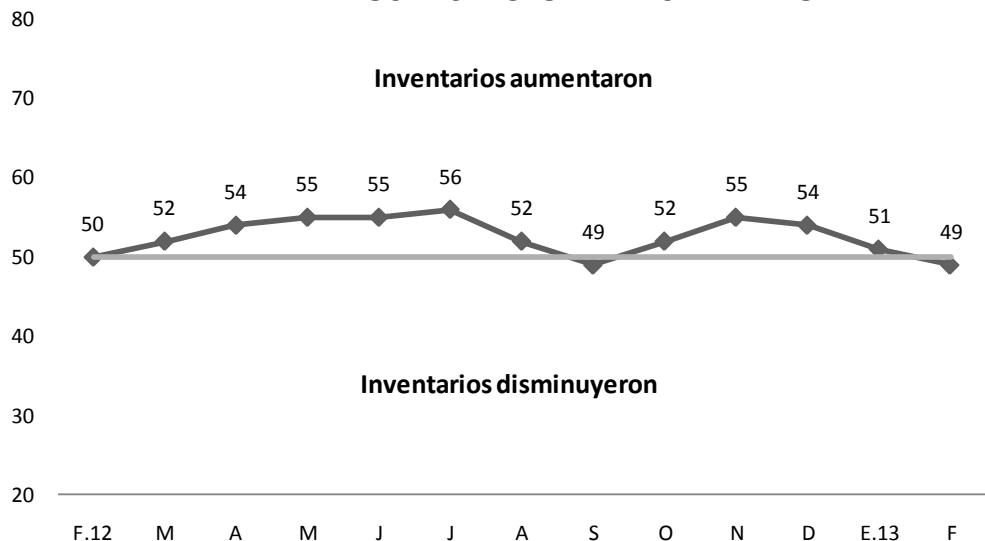

Fuente: Encuesta de Expectativas Macroeconómicas BCRP, realizada en febrero 2013.

14. En febrero, el **índice de confianza del consumidor**, calculado a partir de la información de Apoyo Consultoría sobre la situación económica familiar presente y futura, se situó en 63 puntos, menor al nivel del mes previo, lo cual refleja un efecto estacional.

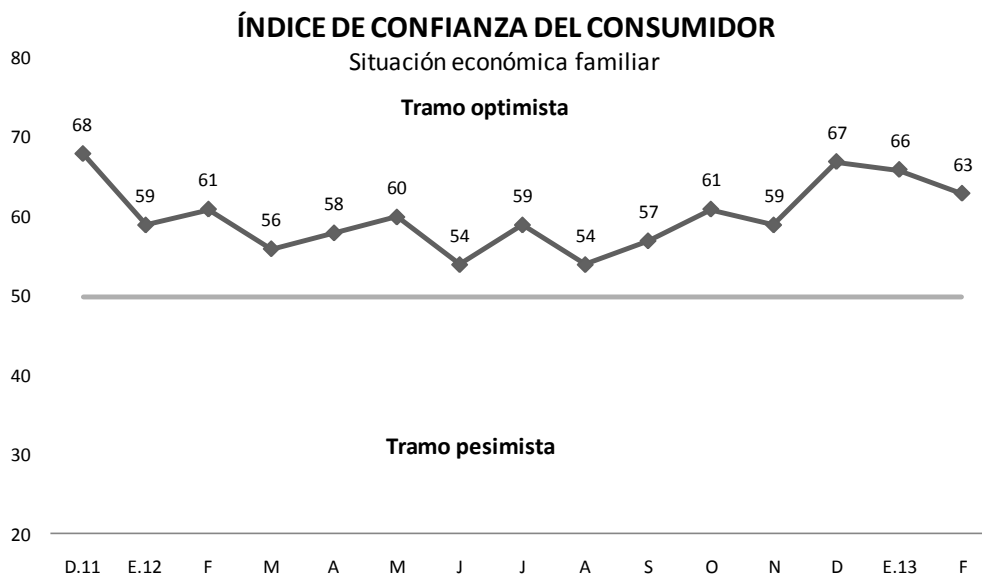

Fuente: Apoyo Consultoría

Departamento de Indicadores de Actividad Económica
 Subgerencia de Estadísticas Macroeconómicas
 Gerencia de Información y Análisis Económico
 Gerencia Central de Estudios Económicos
 12 de marzo de 2013