



Actividad Económica¹: Diciembre 2012

1. El PBI registró un crecimiento de 4,3 por ciento en diciembre asociado al impulso de los sectores no primarios (el PBI no primario creció 5,5 por ciento), en particular, el comercio y los servicios. Con este resultado se acumuló una expansión de 6,3 por ciento para el año 2012.

Cuadro 1
PRODUCTO BRUTO INTERNO

(Variación porcentual respecto a similar período del año anterior)

	Estructura porcentual del PBI 2011 ^{1/}	2012			
		Diciembre		Año	
		Var. %	Contribución	Var. %	Contribución
Agropecuario	7,2	7,4	0,4	5,1	0,4
Agrícola	4,3	10,6	0,3	5,2	0,2
Pecuario	2,3	3,4	0,1	4,9	0,2
Pesca	0,4	-47,2	-0,2	-11,9	0,0
Minería e hidrocarburos	4,9	-1,7	-0,1	2,2	0,1
Minería metálica	3,7	-2,7	-0,1	2,1	0,1
Hidrocarburos	0,7	3,1	0,0	2,3	0,0
Manufactura	14,8	-2,0	-0,3	1,3	0,2
De recursos primarios	2,6	-20,5	-0,6	-6,5	-0,2
Industria no primaria	12,0	2,1	0,2	2,7	0,3
Electricidad y agua	2,0	4,3	0,1	5,2	0,1
Construcción	6,5	5,3	0,4	15,2	1,0
Comercio	15,2	7,0	0,9	6,7	1,0
Otros servicios	48,9	5,8	3,1	7,2	3,5
Transporte y Comunicaciones	8,3	7,4	0,6	8,1	0,6
Financiero y Seguros	2,7	8,1	0,2	10,4	0,3
Prestados a Empresas	7,3	7,4	0,5	7,6	0,5
Restaurantes y Hoteles	4,1	8,6	0,4	8,9	0,4
Servicios Gubernamentales	5,5	4,8	0,4	4,7	0,2
Resto de otros servicios	10,9	5,4	0,6	6,7	0,7
Impuestos indirectos	10,1	2,7	0,3	6,6	0,6
PBI GLOBAL	100,0	4,3	4,3	6,3	6,3
PBI primario	15,2	-3,2	-0,4	1,7	0,3
PBI no primario	84,8	5,5	4,8	7,1	6,0

1/ A precios de 1994
Fuente: INEI.

¹ En la elaboración de este informe participaron (en orden alfabético): Iván Cosavalente, Nelly Espejo, Jairo Flores, Javier Gutiérrez, Milagros de la Lama, Mónica Medina, Ricardo Quineche, Ketty Vasquez y César Virreira.



Gráfico 1

PBI

(Var. % respecto a similar mes del año anterior)

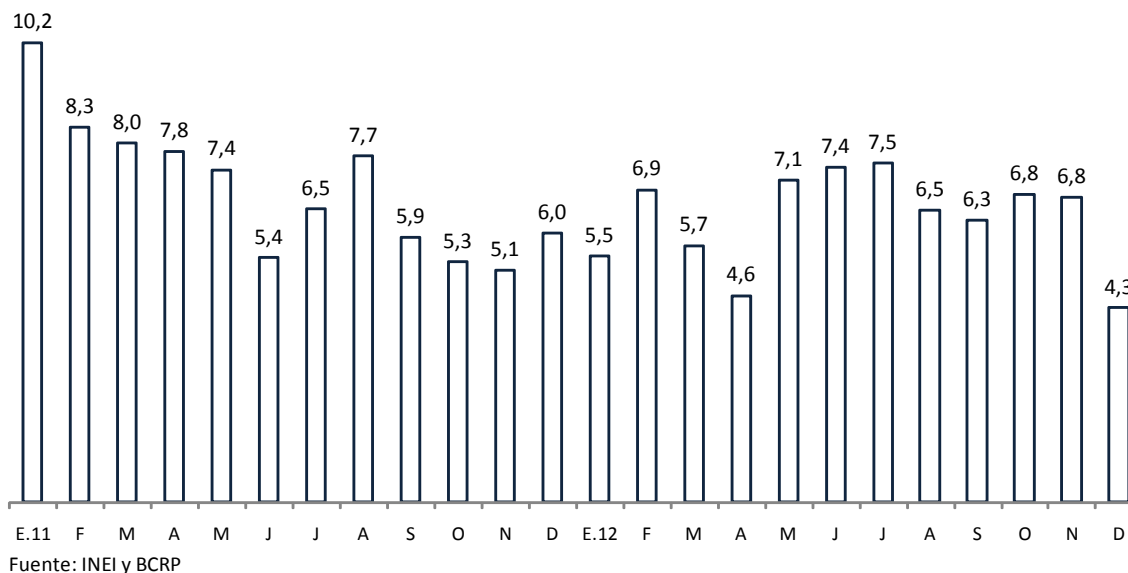

- La variación desestacionalizada anualizada del PBI mostró una tasa de 4,4 por ciento, ligeramente inferior a la del mes anterior. En el caso del PBI no primario, esta variación ascendió a 5,8 por ciento. La demanda interna sin inventarios desestacionalizada creció 8,8 por ciento.

Gráfico 2

PBI (serie desestacionalizada)

(Var. % trimestre móvil anualizado)





Gráfico 3
PBI no primario (serie desestacionalizada)
(Var. % trimestre móvil anualizado)

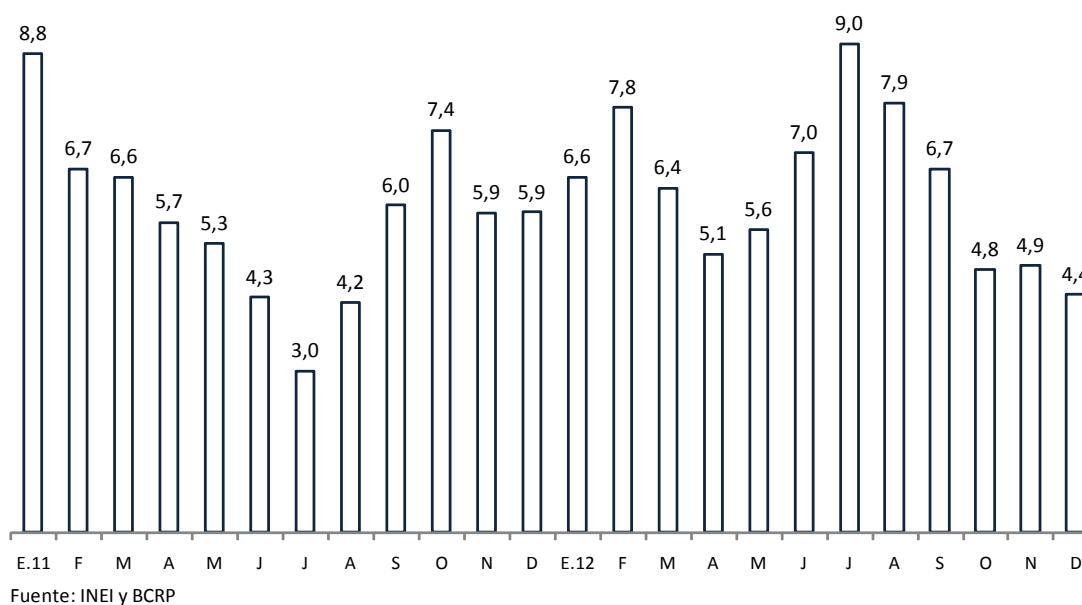
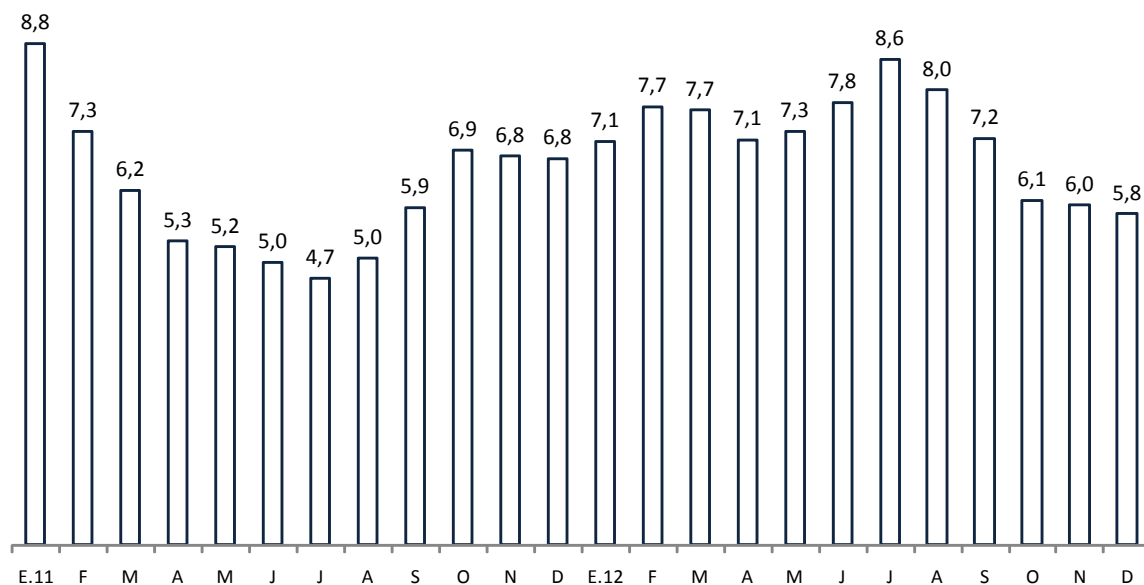

Fuente: INEI y BCRP

Gráfico 4
Demanda interna sin inventarios (serie desestacionalizada)
(Var. % trimestre móvil anualizado)

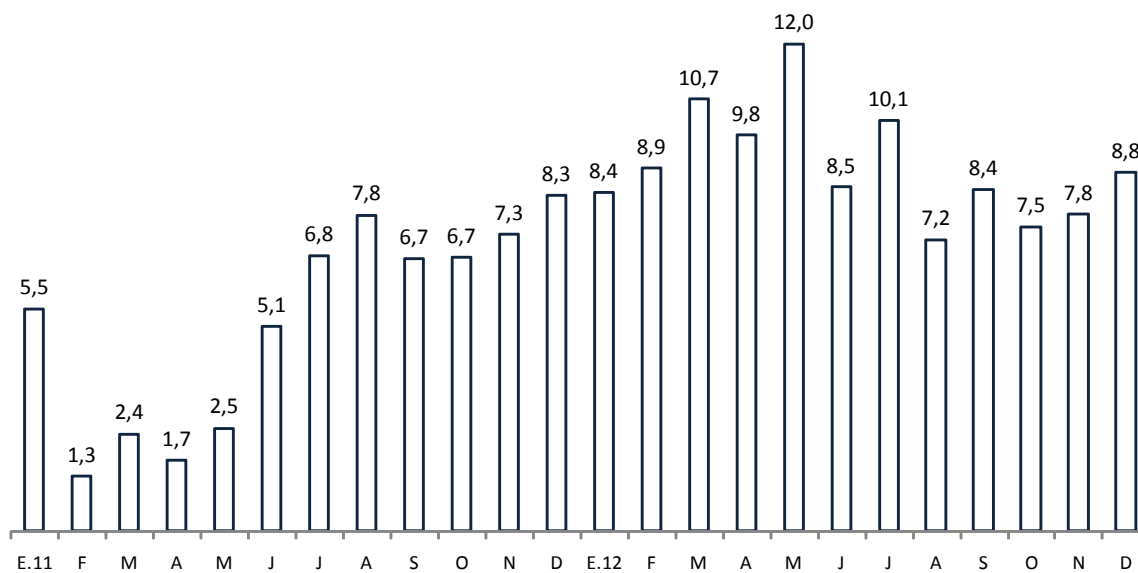

Fuente: INEI y BCRP

Sector Agropecuario

3. El sector agropecuario creció 7,4 por ciento en diciembre, acumulando un crecimiento de 5,1 por ciento en el año.

En el año 2012, diversos productos alcanzaron los máximos volúmenes de producción de los últimos veinte años. Entre estos productos destacan: papa, arroz, plátano, cebolla, mandarina, naranja, camote, arveja, haba, pallar, olluco, caña de azúcar, maíz duro, espárrago, uva, aceituna, cacao, palto y palma aceitera. Para el crecimiento de este año, destacó el aporte de papa, arroz y carne de ave, los cuales explicaron el 57 por ciento del crecimiento del sector.

El subsector agrícola contribuyó al crecimiento agropecuario en 5,8 puntos porcentuales, en correspondencia con las mayores siembras de arroz en Piura en agosto, la consolidación de la expansión de áreas de uva en Piura e Ica y mejores cosechas de maíz amarillo duro en Piura y Lambayeque. El subsector pecuario se expandió 3,4 por ciento en el mes lo que reflejó la mayor oferta de carne de ave y huevos (4,8 por ciento en ambos casos).

Cuadro 2
SECTOR AGROPECUARIO
(Miles de Toneladas)

	Estructura Porcentual 2011 1/	Diciembre				Enero-Diciembre	
		2011	2012	Var. %	Contribución %	Var. %	Contribución %
Producción agrícola	58,9			11,0	5,8	5,2	3,1
<u>Orientada al mercado interno</u>	<u>40,8</u>			<u>10,7</u>	<u>4,0</u>	<u>6,1</u>	<u>2,5</u>
Papa	7,8	273	263	-3,6	-0,3	9,8	0,8
Arroz cáscara	4,5	172	248	44,6	1,7	14,3	0,6
Plátano	2,6	157	169	7,6	0,2	4,6	0,1
Camote	0,4	23	31	35,5	0,2	1,6	0,0
Tomate	0,3	28	39	38,0	0,2	3,2	0,0
Cebolla	0,9	44	64	45,8	0,3	6,7	0,1
Ajo	0,8	13	15	16,7	0,3	-7,2	-0,1
Mandarina	0,6	5	10	101,1	0,2	18,8	0,1
<u>Orientada al mercado externo</u> <u>y agroindustria</u>	<u>18,1</u>			<u>11,8</u>	<u>1,8</u>	<u>3,4</u>	<u>0,6</u>
Café	5,0	1	1	21,8	0,0	-7,3	-0,4
Caña de azúcar	3,2	982	963	-1,9	-0,1	4,9	0,2
Maíz amarillo duro	2,4	90	128	42,9	1,0	10,8	0,3
Espárrago	2,2	41	41	0,7	0,0	6,0	0,1
Uva	1,4	54	64	19,4	0,6	21,1	0,3
Mango	0,6	18	15	-16,5	-0,1	-52,4	-0,3
Cacao	0,5	3	4	37,4	0,2	16,3	0,1
Algodón	0,9	2	1	-64,1	-0,1	-8,8	-0,1
Palma aceitera	0,3	39	55	39,8	0,2	44,1	0,1
Pecuario	41,0			3,4	1,6	4,9	2,0
Ave	19,0	118	124	4,8	1,1	7,8	1,5
Vacuno	7,4	29	29	1,0	0,1	2,8	0,2
Leche	4,3	138	139	0,8	0,0	2,4	0,1
Huevo	2,9	26	28	4,8	0,2	-1,1	0,0
SECTOR AGROPECUARIO	100,0			7,4	7,4	5,1	5,1

Fuente : Ministerio de Agricultura.

4. La oferta agrícola al mercado interno creció 10,7 por ciento en correspondencia con los crecimientos de dos dígitos de arroz en Piura y San Martín; cebolla en Arequipa e Ica; ajo en Arequipa; tomate en Ica y Arequipa; mandarina en Lima; camote en Lambayeque, Lima e Ica. La producción de papa se redujo 3,6 por ciento en el mes por un débil inicio de la campaña chica en la costa y valles interandinos en agosto.
5. La producción orientada a la exportación y la agroindustria, creció 11,8 por ciento, lo cual se sustentó en mayores volúmenes de maíz amarillo duro en Lambayeque, San Martín, La Libertad, Ancash, Ica y Loreto; y uva procedente de Piura e Ica. Asimismo se registraron incrementos en la producción de cacao, palma aceitera, café, espárragos. Por el contrario se registró una menor producción de algodón, por menores siembras; mango por retraso de cosechas; y caña de azúcar, por menor producción en los departamentos de Lima y La Libertad.

La mayor producción de uva (Piura e Ica) permitió embarques desde setiembre, lo cual redundó en la obtención de mejores precios. Estos mayores precios se explican por la anticipación a los envíos de los competidores para abastecer los mercados americano y chino, los cuales demandan esta fruta a comienzos de año.

Desarrollo de la campaña agrícola: agosto 2012 - julio 2013

La superficie cultivada al mes de diciembre ascendió a 1 306 mil hectáreas, área similar a la de igual período del año anterior. En la costa destaca el incremento de áreas de arroz en La Libertad y Piura, con buenas condiciones térmicas e hídricas que favorecen el crecimiento vegetativo de este cereal. En la región sierra, se registró un mayor avance en las siembras de maíz amiláceo en Cajamarca y Ancash, y quinua en Puno y Ayacucho estimuladas por la agro exportación. Lo contrario sucede con las siembras de papa que se encuentran retrasadas por la ausencia de lluvias durante agosto a noviembre 2012, situación que empezó a corregirse a partir de la segunda quincena de diciembre, y de algodón en Ica y Lambayeque, desincentivadas por menores precios en chacra².

Cuadro 3
Campaña Agrícola - Área sembrada agosto 2012- diciembre 2013
(Miles de hectáreas)

	Campaña agrícola			Variación		Avance %
	Promedio 1/	2011-2012	2012-2013	Absoluta	Porcentual	
Total Nacional	1 252	1 307	1 306	-1	-0,1	58,6
Papa	230	251	246	-5	-2,0	80,2
Maíz Amiláceo	216	224	227	3	1,4	87,8
Arroz	165	162	167	5	2,9	41,8
Maíz Amarillo Duro	142	143	143	0	0,1	48,7
Cebada	102	103	102	-1	-0,6	64,2
Yuca	58	54	55	2	3,0	43,8
Trigo	55	57	57	1	0,9	38,7
Algodón	35	31	21	-10	-33,3	53,8
Quinua	34	42	45	3	7,6	98,6
Cebolla	7	7	7	1	7,7	41,0

1/ Promedio cinco campañas anteriores.

Fuente: Ministerio de Agricultura.

² Pasaron de S/. 4,2 a 2,2 por kilo durante enero-noviembre 2012, respecto igual período anterior.

Sector pesca

6. En diciembre, la **actividad pesquera** registró una **caída de 47,2 por ciento**, resultado con el cual se acumula una contracción de 11,9 por ciento en el año. El resultado del mes reflejó una menor captura de anchoveta para el consumo industrial debido a una menor cuota asignada. Por su parte, en el resultado del año, la contribución de la pesca para consumo industrial explica casi la totalidad de la contracción de la actividad pesquera.
7. La pesca para el consumo industrial registró una disminución de 83,6 por ciento debido a la menor cuota asignada en la segunda temporada (810 TM de noviembre de 2012 a enero 2013). Por su parte, la pesca dirigida al consumo humano cayó 14,1 por ciento debido a una menor captura destinada a los rubros de fresco y congelado, principalmente. Un pico en la captura de jurel en diciembre del 2011 explica la variación negativa en el rubro fresco, mientras que la escasez de langostino y conchas de abanico sustentan la caída en el rubro de congelado.

Cuadro 6

SECTOR PESCA

(Variación porcentual respecto a similar periodo del año anterior)

	Estructura porcentual 2011 1/	2012			
		Diciembre		Año	
		Var. %	Contribución	Var. %	Contribución
<u>Pesca Marítima</u>	<u>94,1</u>	<u>-48,9</u>	<u>-46,7</u>	<u>-12,1</u>	<u>-11,3</u>
Consumo humano	68,7	-14,1	-5,8	1,1	0,5
-Conservas	4,3	-16,4	-0,3	-39,9	-1,7
-Fresco	23,6	-12,8	-2,3	26,9	5,1
-Congelado	39,6	-11,7	-2,3	-5,3	-2,4
Pota	20,0	23,1	1,5	15,2	2,9
Conchas de Abanico	3,2	-40,8	-1,1	-71,3	-3,8
Langostino	8,1	-46,4	-3,3	-9,0	-0,8
-Seco salado	1,3	-85,5	-1,0	-34,2	-0,5
Consumo industrial 2/	25,4	-83,6	-40,9	-48,4	-11,8
<u>Pesca Continental</u>	<u>5,9</u>	<u>-12,5</u>	<u>-0,5</u>	<u>-8,6</u>	<u>-0,5</u>
<u>SECTOR PESCA</u>	<u>100,0</u>	<u>-47,2</u>	<u>-47,2</u>	<u>-11,9</u>	<u>-11,9</u>

1/ A precios de 1994.

2/ Anchoveta representa el 99,9 por ciento del consumo industrial.

Fuente: Ministerio de la Producción.

Gráfico 5

EXTRACCIÓN DE POTA PARA CONGELADO
(Miles de TM)

Promedio Ene-Dic 2011:
31,1 miles de TM

Promedio Ene-Dic 2012:
35,8 miles de TM

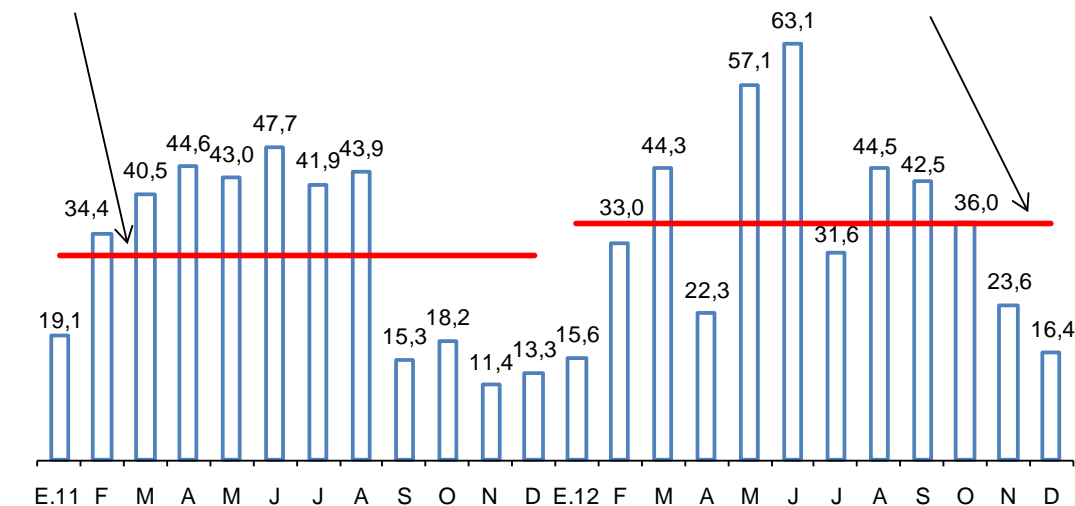

Fuente: Ministerio de la Producción.

8. El volumen desembarcado de anchoveta para consumo industrial fue de 279,4 mil TM en diciembre, significativamente menor al registrado en similar periodo del año 2011 (1702,3 mil TM). Según el Ministerio de la Producción, en la segunda temporada del 2012 para la zona norte-centro, la extracción de anchoveta alcanzó un 90,4 por ciento de la cuota asignada.

Gráfico 6

EXTRACCIÓN DE ANCHOVETA PARA CONSUMO INDUSTRIAL
(Miles de TM)

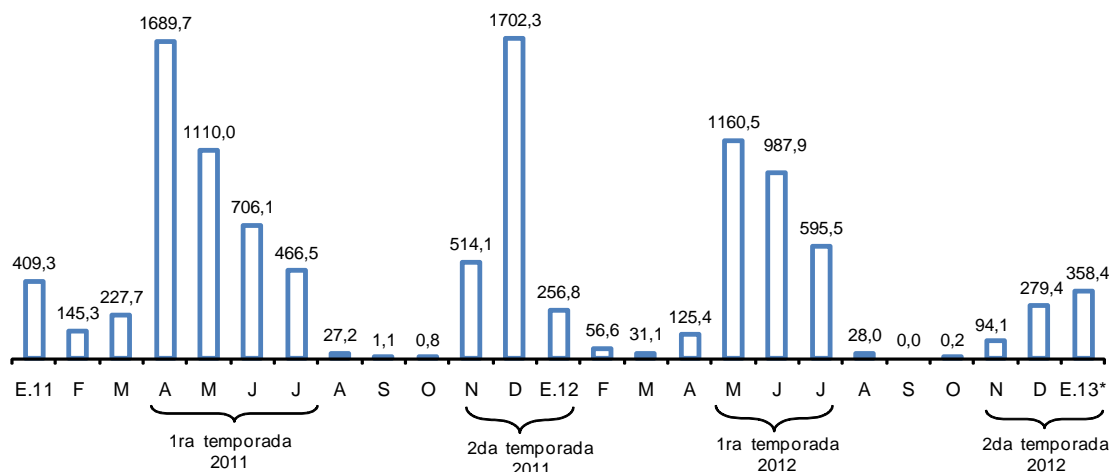

Fuente: Ministerio de la Producción.

*Preliminar

9. El precio promedio de la harina de pescado en enero fue de US\$ 1 956 por TM, registrando una disminución de 4,0 por ciento respecto al mes previo. A pesar de ello, la cotización registrada es una de las más altas de los últimos años y solo superada por la de diciembre del 2012.

Gráfico 7

COTIZACIÓN DE HARINA DE PESCADO (US\$/Tonelada)

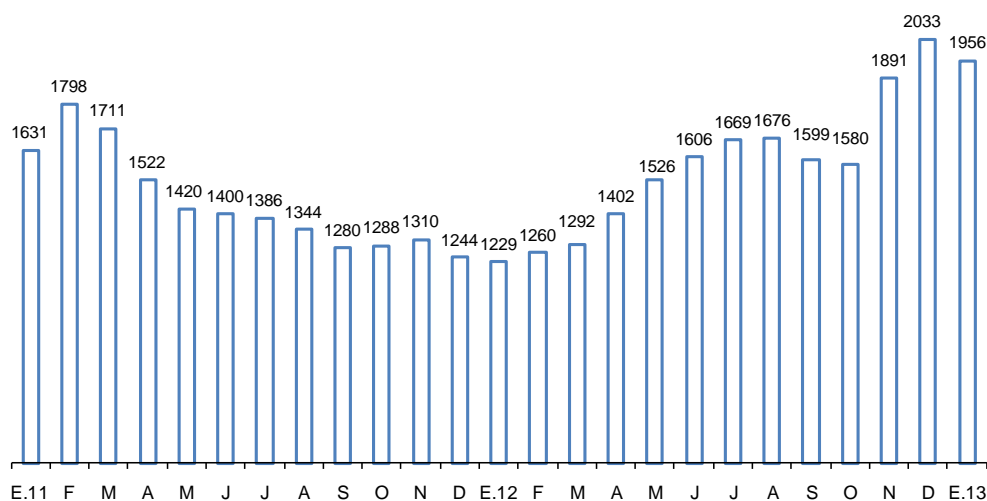

Fuente: Reuters y Bloomberg.

Sector Minería e Hidrocarburos

10. En diciembre, la producción del sector **minería e hidrocarburos** registró una **diminución de 1,7 por ciento** por la menor extracción de oro, que fue ligeramente compensada por la mayor extracción de hidrocarburos líquidos. Con ello, el sector acumula una expansión de 2,2 por ciento en el año.

Cuadro 4

SECTOR MINERÍA E HIDROCARBUROS

(Variación Porcentual respecto a similar período del año anterior)

Estructura porcentual 2011 1/	2011 Año Var. %	2012				
		Diciembre		Año		
		Var. %	Contribución	Var. %	Contribución	
Minería metálica	81,6	-3,6	-2,7	-2,2	2,1	1,8
Oro	26,0	0,0	-9,1	-2,2	-2,8	-0,7
Cobre	25,7	0,1	1,7	0,5	9,4	2,4
Zinc	15,2	-14,6	2,9	0,4	2,0	0,3
Plata	7,3	-6,2	1,7	0,1	1,8	0,1
Plomo	1,6	-12,2	0,4	0,0	8,0	0,1
Estaño	1,6	-14,7	-13,5	-0,2	-9,6	-0,2
Hierro	2,7	16,0	-13,9	-0,4	-4,7	-0,1
Molibdeno	1,4	12,8	-21,0	-0,3	-12,3	-0,2
Hidrocarburos	18,4	18,1	3,1	0,5	2,3	0,4
Hidrocarburos Líquidos	9,9	-2,8	10,3	0,9	0,4	0,0
Gas Natural	8,6	56,9	-4,6	-0,4	4,4	0,4
MINERÍA E HIDROCARBUROS	100,0	-0,2	-1,7	-1,7	2,2	2,2

1/ A precios de 1994.

Fuente: INEI, Ministerio de Energía y Minas y Perupetro.

Gráfico 8

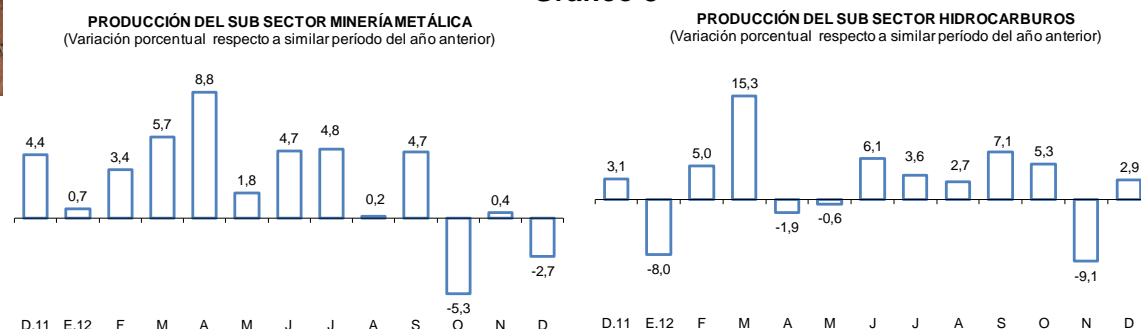

11. La **extracción de cobre** mostró un **crecimiento de 1,7 por ciento** en el mes, reflejo de la mayor producción de Antamina (5,5 por ciento) debido a la ampliación de este año; de Cerro Verde por una mayor extracción de volumen de metal bruto; y de El Brocal asociado a una decisión de extraer un mayor contenido de cobre en lugar del zinc. En el año, la producción de este metal acumula un crecimiento de 9,4 por ciento, con lo cual el cobre se consolida como el mineral de mayor contribución al crecimiento del sector.

Cuadro 5

PRODUCCIÓN DE COBRE ^{1/}

(En miles de toneladas métricas finas)

	Diciembre			Año		
	2011	2012	Var %	2011	2012	Var %
Antamina	38	40	5,5	347	463	33,4
Southern Peru	25	24	-3,0	261	279	7,1
Cerro Verde	17	22	27,4	228	225	-1,2
Xstrata Tintaya	15	8	-45,6	74	43	-42,1
Gold Fields La Cima	3	3	6,0	40	38	-6,4
El Brocal	3	4	40,3	24	24	-1,4
Milpo	2	3	38,1	27	34	26,0
Otros	8	8	4,0	94	92	-1,9
TOTAL	112	113	1,7	1 095	1 198	9,4

1/ Corresponde a la producción de concentrados de cobre por flotación.

Fuente: Ministerio de Energía y Minas.

12. La **producción de zinc** mostró un **crecimiento de 2,9 por ciento** en diciembre principalmente por las mayores extracciones de Antamina (11,7 por ciento) asociado a la ampliación previamente mencionada. En contraste la producción de Volcan disminuyó 13,7 por ciento debido a la menor actividad de la subsidiaria Administradora Cerro. En el año, la producción de este metal acumula un crecimiento de 2,0 por ciento.



Cuadro 6
PRODUCCIÓN DE ZINC
(En miles de toneladas métricas finas)

	Diciembre			Año		
	2011	2012	Var %	2011	2012	Var %
Antamina	18	20	11,7	270	270	-0,2
Volcan 1/	28	24	-13,7	328	306	-6,5
Milpo	15	17	9,3	161	186	15,3
Los Quenuales	9	10	3,2	146	113	-22,9
El Brocal	0	0	n.a.	25	35	39,7
Atacocha	5	4	-21,8	48	45	-5,1
Otros	27	31	14,4	278	326	17,1
TOTAL	102	105	2,9	1 256	1 281	2,0

1/ Incluye la producción de las subsidiarias Administradora Chungar y Administradora Cerro.

Fuente: Ministerio de Energía y Minas.

13. En este mes la **producción de oro** registró una **caída de 9,1 por ciento** debido a la menor producción de Yanacocha asociado a su plan de producción anual; y a la menor extracción registrada en Madre de Dios que según el Ministerio de Energía y Minas explicó 8,2 puntos porcentuales de la caída del mes. Dicha disminución fue atenuada por producción obtenida en La Arena, proyecto iniciado en enero 2012. En consecuencia, la producción de oro acumula un disminución de 2,9 por ciento en lo que va del año.

Cuadro 7
PRODUCCIÓN DE ORO
(En miles de onzas troy finas)

	Diciembre			Año		
	2011	2012	Var %	2011	2012	Var %
Yanacocha	109	73	-32,9	1 293	1 346	4,1
Barrick Misquichilca	66	88	32,8	915	865	-5,5
Buenaventura	29	29	-2,0	342	274	-19,8
Minera Aurífera Retamas	15	16	5,3	166	176	5,9
Aruntani	19	19	-0,5	199	178	-10,7
Consorcio Minero Horizonte	20	20	0,0	190	184	-2,9
Gold Fields La Cima	15	17	8,8	168	177	5,3
La Zanja	12	9	-25,9	134	112	-16,4
Tantahuatay	11	10	-12,4	44	139	213,8
La Arena	0	14	n.a.	0	200	n.a.
Madre de Dios ^{1/}	42	5	-89,0	723	367	-49,2
Otros	115	114	-0,7	1 168	1 169	0,1
TOTAL	454	413	-9,1	5 343	5 187	-2,9

1/ Corresponde a la producción informal de oro que el Ministerio de Energía y Minas estima para esta región.

Fuente: Ministerio de Energía y Minas.

14. La producción de **plata** aumentó 1,7 por ciento respecto a diciembre del año anterior debido a la mayor extracción de Buenaventura. Igualmente se observó una mayor producción de **plomo** (0,4 por ciento) debido a que la menor producción de Milpo se vio compensada por la mayor producción de Buenaventura. En contraste, la producción de hierro **disminuyó** (-13,9 por ciento) por la menor extracción de Shougang; de **estaño** (-13,5 por ciento) por la menor producción de Minsur en su mina San Rafael en Puno; y de **molibdeno** (-21,0 por ciento) por la menor extracción de Southern, Antamina y Cerro Verde.
15. La **producción de hidrocarburos líquidos aumentó 10,3 por ciento** asociado a la mayor extracción de hidrocarburos líquidos de gas natural (25,1 por ciento) por la mayor obtención en la planta de separación de Las Malvinas procedente del Lote 88 de Pluspetrol. Por su parte, la explotación de petróleo disminuyó 6,9 por ciento explicado por los menores rendimientos del Lote I-AB y 8 de Pluspetrol en la selva norte del país.

Cuadro 8
PRODUCCIÓN DE HIDROCARBUROS LÍQUIDOS
(En miles de barriles diarios)

	Diciembre			Año		
	2011	2012	Var %	2011	2012	Var %
Petróleo	68,9	64,2	-6,9	69,6	66,9	-3,8
<u>Petrobras</u>						
Lote X	13,7	14,1	2,5	13,5	14,1	5,0
<u>Savia Perú</u>						
Lote Z - 2B	11,5	9,7	-15,5	10,8	11,8	8,7
<u>Pluspetrol</u>						
Lote I-AB	16,6	15,1	-9,2	17,6	15,4	-12,9
Lote 8	9,9	9,0	-9,4	10,0	9,7	-3,0
<u>BPZ</u>						
Lote Z - 1	3,3	3,5	6,8	3,8	3,3	-11,6
Otros	13,8	12,8	-7,7	13,9	12,6	-8,9
Líquidos de Gas Natural	80,2	100,3	25,1	83,2	86,3	3,8
<u>Pluspetrol</u>						
Lote 88	36,5	60,8	66,7	44,5	45,8	2,9
Lote 56	39,8	35,5	-10,6	35,0	36,6	4,5
TOTAL DIARIO	149	164	10,3	152,7	153,0	0,2
TOTAL MENSUAL	4 622	5 098	10,3	55741	55991	0,4

Fuente: Perupetro.

16. La extracción de **gas natural disminuyó 4,6 por ciento** por un efecto base debido a que en diciembre de 2011 hubo una alta demanda de gas para la generación eléctrica ante el retraso de la temporada de lluvias.

Cuadro 9
PRODUCCIÓN DE GAS NATURAL
(En millones de pies cúbicos diarios)

	Diciembre			Año		
	2011	2012	Var %	2011	2012	Var %
<u>Petrobras</u>						
Lote X	10,7	6,1	-42,9	13,6	10,6	-21,9
<u>Savia Perú</u>						
Lote Z- 2B	7,0	2,7	-61,0	11,0	8,3	-24,6
<u>Pluspetrol</u>						
Lote 88	487,3	459,9	-5,6	457,9	497,6	8,7
Lote 56	625,4	610,9	-2,3	589,6	585,5	-0,7
<u>Sapet</u>						
Lote VI - VII	2,3	2,9	28,2	2,5	3,0	18,0
<u>Aguaytía</u>						
Lote 31 - C	18,7	11,0	-41,2	18,0	30,6	69,9
Otros	7,3	11,6	57,8	6,5	8,7	34,3
TOTAL DIARIO	1 159	1 105	-4,6	1 099	1 144	4,1
TOTAL MENSUAL	35 926	34 261	-4,6	401 169	418 795	4,4

Fuente: Perupetro.

Sector manufactura

Manufactura primaria

17. La **manufactura de procesamiento de recursos primarios** registró una disminución de **20,5 por ciento** en diciembre. Este resultado se explica por la menor producción de harina y aceite de pescado y la refinación de metales no ferrosos, atenuado parcialmente por la mayor actividad en conservas y productos congelados de pescado y productos cárnicos. Con ello, este sector acumula una disminución de 6,5 por ciento en el año 2012.

La producción de conservas y productos congelados de pescado aumentó 12,6 por ciento por la mayor disponibilidad de pota para congelado. La producción de harina y aceite de pescado disminuyó 84,2 por ciento por menor disponibilidad de anchoveta como consecuencia de la menor cuota habilitada por el Ministerio de la Producción.

La refinación de metales no ferrosos disminuyó 2,3 por ciento, principalmente por la menor producción de cátodos de cobre. Por su parte, la refinación de petróleo registró un aumento de 0,8 por ciento, debido a la mayor producción de GLP y gasolina natural, resultado que fue atenuado por la menor producción de petróleo industrial y gasolina.

Cuadro 10

MANUFACTURA PRIMARIA

(Variación porcentual respecto a similar período del año anterior)

	Estructura porcentual 2011 ^{1/}	2011 Var. %	2012			
			Diciembre		Año	
			Var. %	Contribución	Var. %	Contribución
Azúcar	4,3	3,5	0,4	0,0	1,9	0,1
Productos cárnicos	31,9	5,0	3,4	1,1	6,0	2,7
Harina y aceite de pescado	9,4	109,0	-84,2	-22,1	-48,1	-6,3
Conservas y productos congelados de pescado	13,3	59,6	12,6	0,8	-5,3	-1,0
Refinación de metales no ferrosos	16,7	7,4	-2,3	-0,4	-3,8	-0,9
Refinación de petróleo	24,4	-4,5	0,8	0,2	-3,0	-1,0
MANUFACTURA PRIMARIA	100,0	12,3	-20,5	-20,5	-6,5	-6,5

1/ A precios de 1994

Fuente: Ministerio de la Producción

Manufactura no primaria

18. La actividad manufacturera no primaria creció **2,1 por ciento**. Con esta tasa, el sector acumula una expansión de 2,7 por ciento en lo que va del año.

Gráfico 9

Manufactura no primaria

(Var. % respecto a similar mes del año anterior)

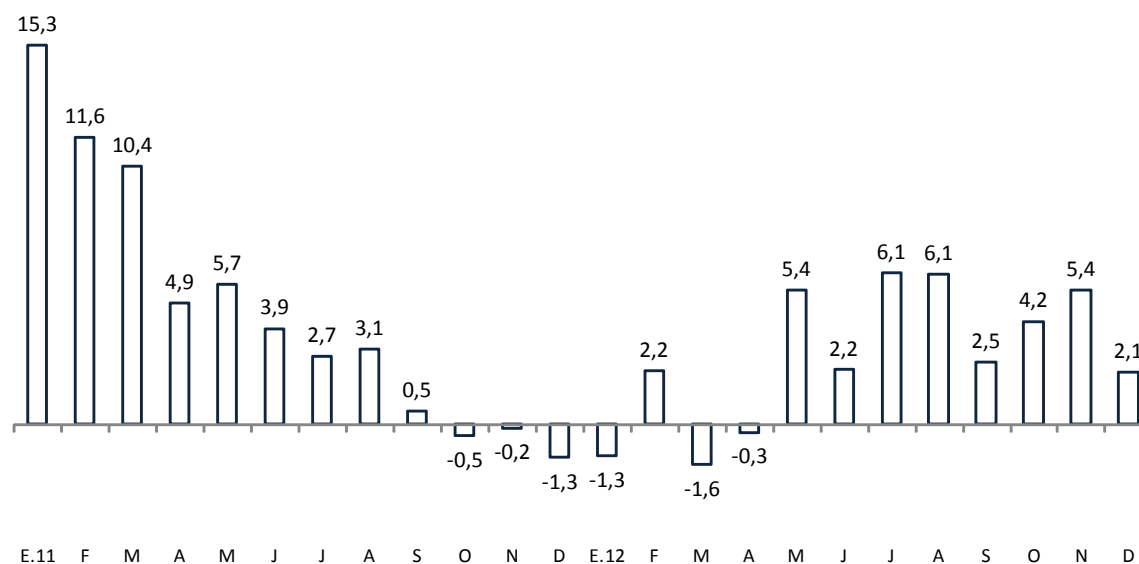

Fuente: Ministerio de la Producción



Gráfico 10
Manufactura no primaria (serie desestacionalizada)
 (Var. % trimestre móvil anualizado)

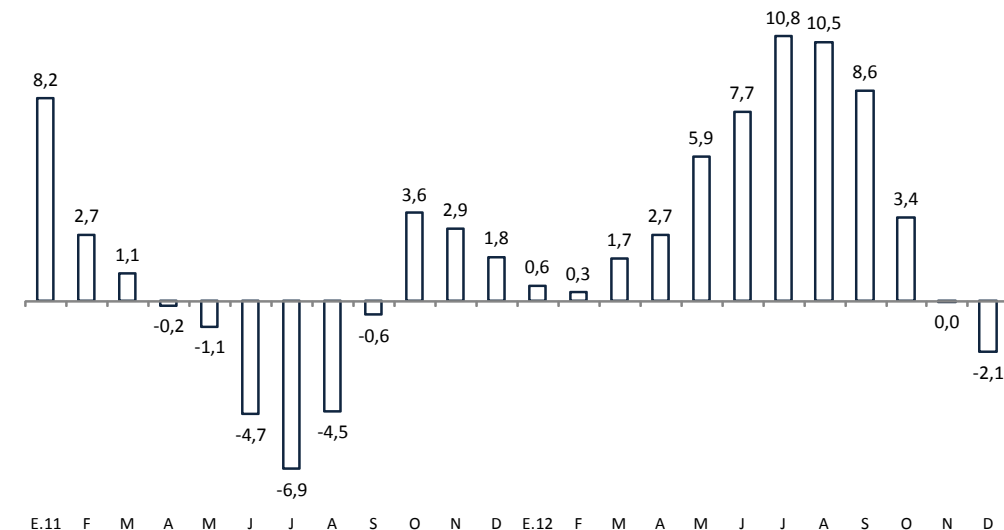

Fuente: Ministerio de la Producción

19. En el desempeño del sector manufacturero en diciembre destacan las ramas orientadas a la construcción y de bienes de capital. En el primer grupo registraron un alto crecimiento las ramas de materiales de la construcción y cemento, mientras que productos metálicos lideran el crecimiento del segundo.

Gráfico 11
Bienes orientados a la construcción
 (Var. % respecto a similar mes del año anterior)

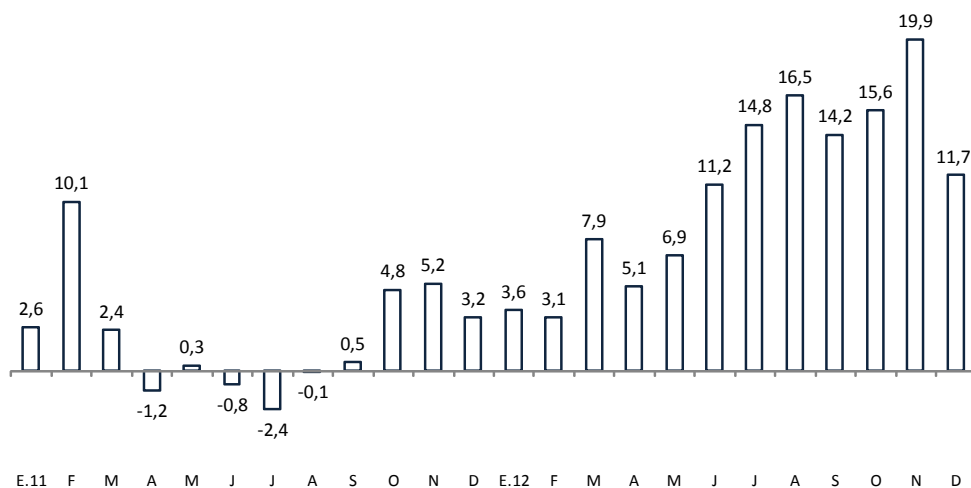

Fuente: Ministerio de la Producción



Gráfico 12 Bienes de capital

(Var. % respecto a similar mes del año anterior)

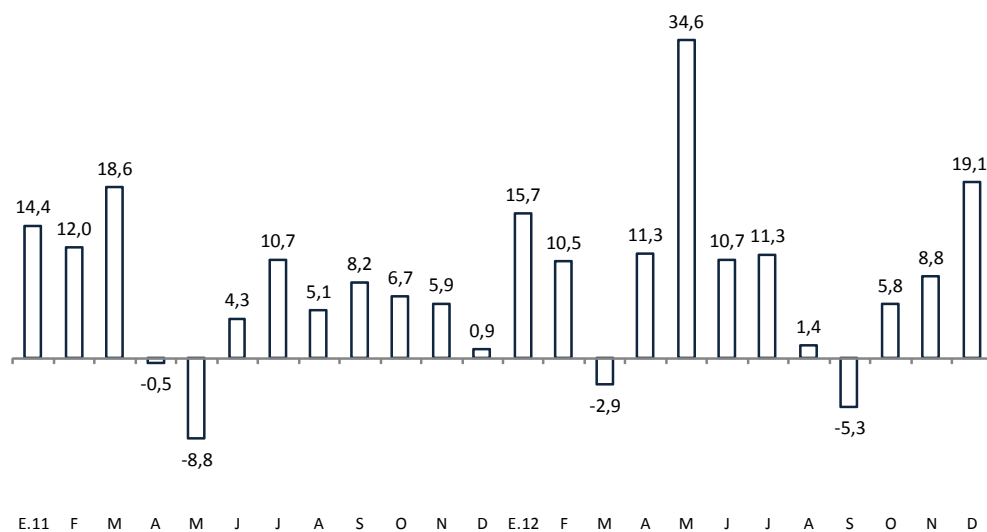

Fuente: Ministerio de la Producción

Gráfico 13 Insumos

(Var. % respecto a similar mes del año anterior)

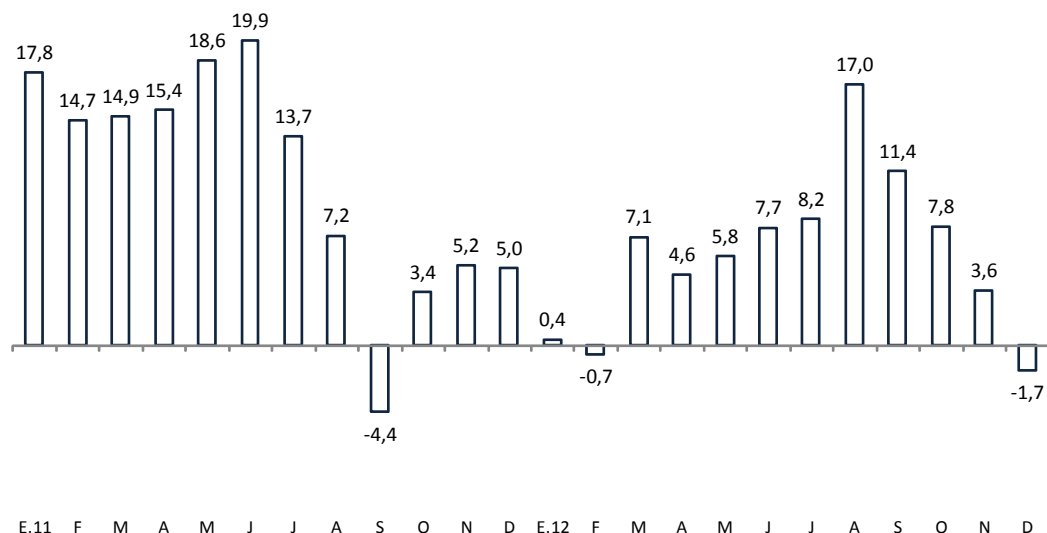

Fuente: Ministerio de la Producción



Gráfico 14
Bienes de consumo masivo
 (Var. % respecto a similar mes del año anterior)

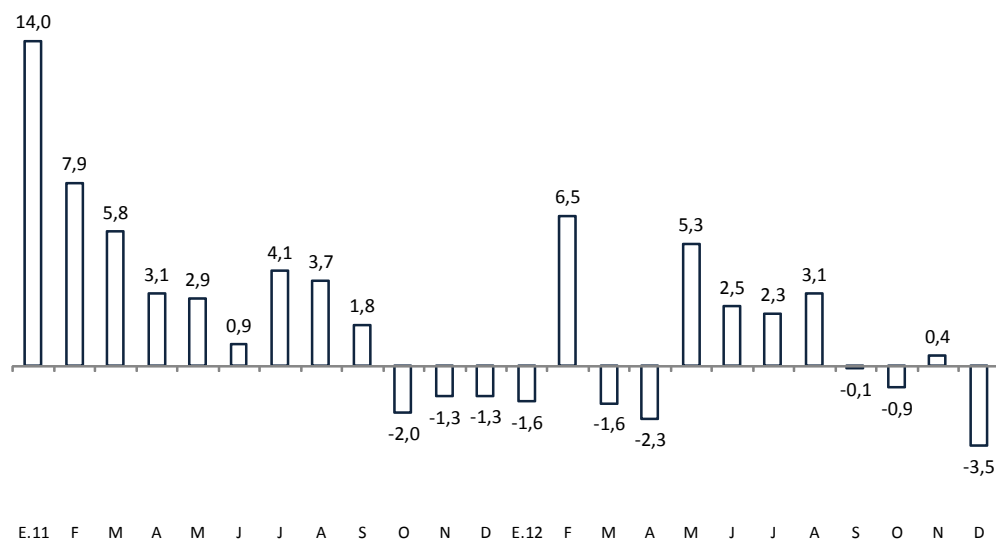

Fuente: Ministerio de la Producción

Gráfico 15
Bienes orientados al mercado externo
 (Var. % respecto a similar mes del año anterior)

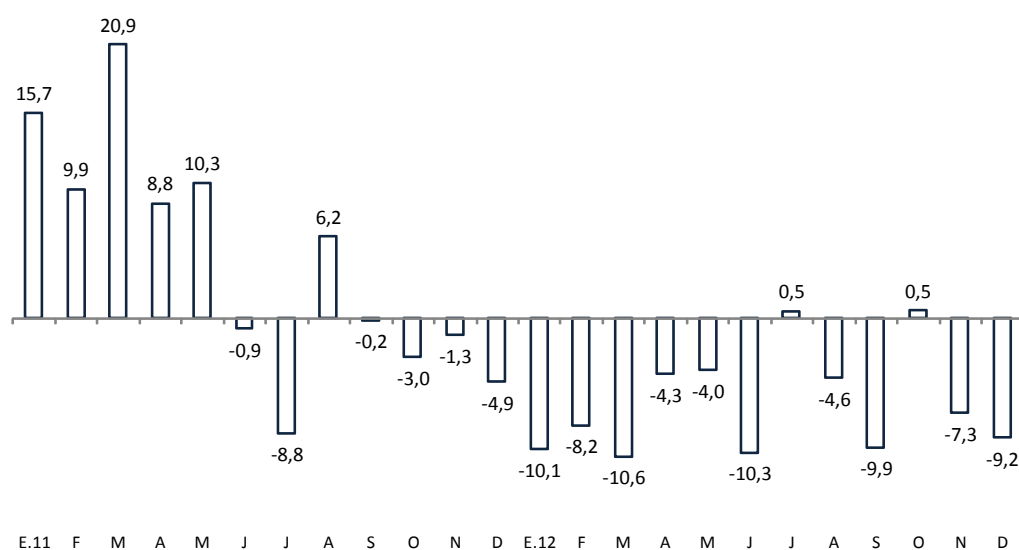

Fuente: Ministerio de la Producción

20. El indicador de tasa de utilización de la capacidad instalada que se obtiene de la encuesta de expectativas del BCRP registró en enero un nivel de 73,2 puntos, menor al nivel de diciembre (75,3 puntos).



Gráfico 16
TASA DE UTILIZACIÓN DE LA CAPACIDAD INSTALADA DE LA MANUFACTURA NO PRIMARIA
(En porcentaje)

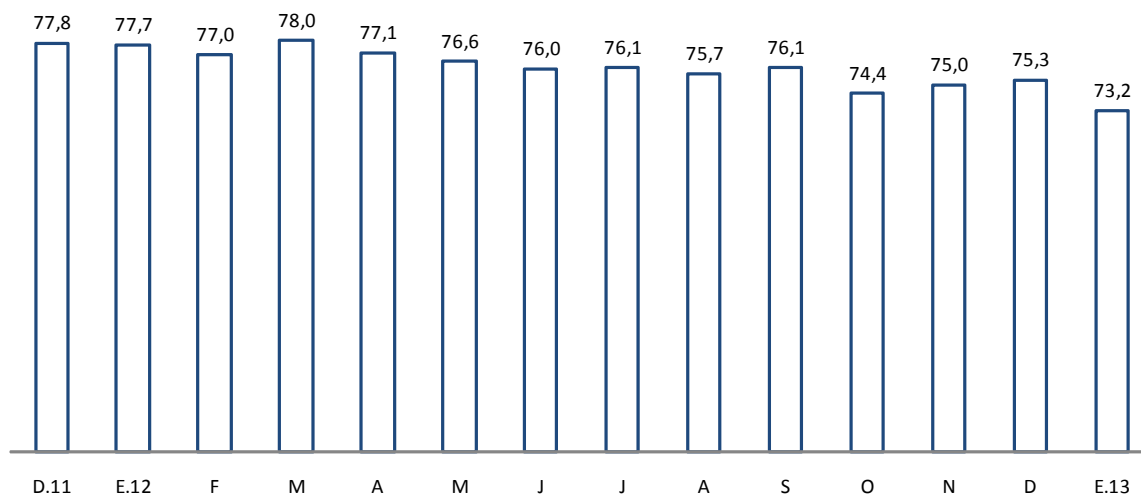

Fuente: Encuesta de Expectativas del Banco Central de Reserva del Perú

21. En el mes de diciembre la manufactura no primaria presentó crecimiento en **22 de los 38 grupos industriales**, destacando los de:

- **Productos farmacéuticos (55,1 por ciento)**, por efecto base, en diciembre 2011 una de las principales empresas se fusionó y efectuó labores de mantenimiento.
- **Productos metálicos (26,6 por ciento)**, por mayor demanda de estructuras metálicas para el sector construcción.
- **Materiales para la construcción (21,8 por ciento)**, por una mayor demanda de mayólicas y concreto premezclado para el sector construcción.
- **Maquinaria eléctrica (19,5 por ciento)**, por una mayor demanda de tableros y transformadores eléctricos.
- **Caucho (15,7 por ciento)**, por efecto base, ya que en diciembre 2011 una de las empresas paralizó sus labores por mantenimiento.
- **Maquinaria y equipo (14,0 por ciento)**, por una mayor producción de maquinaria para minería y obras de construcción.
- **Industria del hierro y acero (12,2 por ciento)**, por mayor demanda de fierro de construcción.
- **Otros artículos de papel y cartón (10,4 por ciento)**, por una mayor demanda de pañales.
- **Prendas de tejidos de punto (9,9 por ciento)**, por un efecto base, ya que la rama continúa afectada por menores exportaciones. Esta industria está trabajando al 57 por ciento de su capacidad instalada.
- **Explosivos, esencias naturales y químicas (9,3 por ciento)**, por una mayor demanda de explosivos por parte del sector minero.

Contrariamente, disminuyeron 16 grupos industriales, siendo los de mayor variación:

- **Fibras sintéticas (-35,4 por ciento)**, por menores pedidos del exterior, principalmente de Europa y Asia.
- **Prendas de vestir (-28,4 por ciento)**, por una menor demanda interna y externa.
- **Hilados, tejidos y acabados (-22,0 por ciento)**, por una menor demanda interna y externa.
- **Manufacturas diversas (-12,5 por ciento)**, por menores exportaciones de cierres y de artículos de joyería.
- **Conservas de alimentos, chocolatería y bebidas alcohólicas (-8,6 por ciento)**, por menores exportaciones de espárragos y menor demanda de chocolates.

En el siguiente cuadro se observa el panorama general de la manufactura no primaria a nivel de las 38 ramas industriales.

Cuadro 11

MANUFACTURA NO PRIMARIA

(Variación porcentual respecto a similar período del año anterior)

	Estructura porcentual 2011 ^{1/}	2012			
		Diciembre		Año	
		Var. %	Contribución	Var. %	Contribución
Alimentos y bebidas	22,6	0,6	0,2	3,8	0,6
Productos lácteos	3,1	-4,3	-0,2	6,7	0,2
Molinería y panadería	6,1	7,6	0,6	3,9	0,2
- Arroz pilado	1,2	44,9	0,5	14,2	0,1
- Resto	4,9	1,1	0,1	1,4	0,1
Aceites y grasas	1,7	4,2	0,1	7,6	0,1
Alimentos para animales	0,7	4,9	0,0	7,6	0,0
Productos alimenticios diversos	1,1	8,0	0,1	12,7	0,1
Cerveza y malta	2,6	2,3	0,1	3,7	0,1
Bebidas gaseosas	3,1	-1,4	-0,1	4,1	0,1
Conservas de alimentos, chocolatería y bebidas alcohólicas	4,4	-8,6	-0,5	-3,0	-0,1
Textil	14,1	-19,0	-3,6	-10,4	-1,1
Hilados, tejidos y acabados	3,0	-22,0	-0,8	-7,7	-0,2
Prendas de tejidos de punto	2,4	9,9	0,3	-10,1	-0,2
Cuerdas, cordeles y redes	0,3	-49,7	-0,2	0,5	0,0
Cuero	0,2	-27,8	-0,1	4,7	0,0
Otras prendas de vestir	7,8	-28,4	-3,1	-13,2	-0,8
Calzado	0,4	106,9	0,4	5,5	0,0
Madera y muebles	4,3	-8,2	-0,5	5,8	0,2
Industria del papel e imprenta	11,4	-0,6	-0,1	1,6	0,1
Papel y cartón	1,9	-4,1	-0,1	0,2	0,0
Envases de papel y cartón	0,6	-7,5	-0,1	2,4	0,0
Otros artículos de papel y cartón	3,7	10,4	0,5	4,5	0,1
Actividades de edición e impresión	5,2	-6,0	-0,4	-0,1	0,0
Productos químicos, caucho y plásticos	16,0	2,9	0,6	5,8	0,7
Sustancias químicas básicas	2,0	1,9	0,1	-0,1	0,0
Fibras sintéticas	0,3	-35,4	-0,1	-16,4	0,0
Productos farmacéuticos	1,5	55,1	0,6	3,5	0,0
Pinturas, barnices y lacas	1,5	-2,1	0,0	-0,3	0,0
Productos de tocador y limpieza	3,0	1,4	0,0	0,7	0,0
Explosivos, esencias naturales y químicas	2,9	9,3	0,3	27,6	0,6
Caucho	0,9	15,7	0,2	-4,0	0,0
Plásticos	2,8	0,9	0,0	-0,9	0,0
Plaguicidas, abonos, compuestos plásticos	1,1	-22,2	-0,4	14,3	0,1
Minerales no metálicos	13,8	11,1	2,2	12,0	1,2
Vidrio	3,3	3,5	0,2	9,7	0,2
Cemento	5,1	7,5	0,6	15,9	0,6
Materiales para la construcción	5,3	21,8	1,6	9,9	0,4
Productos abrasivos	0,2	-32,6	-0,1	2,2	0,0
Industria del hierro y acero	2,9	12,2	0,5	6,0	0,1
Productos metálicos, maquinaria y equipo	12,3	20,8	3,2	10,3	0,9
Productos metálicos	7,6	26,6	2,4	5,2	0,3
Maquinaria y equipo	0,8	14,0	0,2	11,7	0,1
Maquinaria eléctrica	1,7	19,5	0,5	28,7	0,4
Material de transporte	2,2	5,1	0,1	13,5	0,2
Manufacturas diversas^{2/}	2,6	-12,5	-0,4	-3,1	-0,1
MANUFACTURA NO PRIMARIA	100,0	2,1	2,1	2,7	2,7

1/ A precios de 1994

2/ Incluye joyería, bisutería, fósforos y artículos de oficina.

Fuente: Ministerio de la Producción.

22. La actividad del grupo **alimentos y bebidas** aumentó 0,6 por ciento en diciembre, acumulando un crecimiento de 3,8 por ciento en el año 2012. La industria se mantiene en continuo crecimiento. En el 2012, su dinámica se orientó a satisfacer la demanda interna de productos lácteos -leche, yogurt-, aceite, arroz, cerveza, bebidas (agua y bebidas energizantes), jugos y refrescos diversos y postres y refrescos instantáneos.

En el mes, al interior de este grupo de industrias, destacó el mayor procesamiento de la rama de molinería tanto de arroz (44,9 por ciento), acorde con una alta producción agrícola en Piura, como de trigo, generando un mayor volumen de harina de trigo (3,4 por ciento) y de fideos envasados (8,8 por ciento); de alimentos diversos como refrescos y postres instantáneos (8,0 por ciento); y de las industrias del aceite vegetal (8,5 por ciento) y de cerveza y malta (2,4 por ciento) por mayores ventas.

Por el contrario, se redujó el ritmo de la producción de leche evaporada, tras un elevado crecimiento el mes previo; de las gaseosas azucaradas por cambios en las preferencias de los consumidores hacia las bebidas sin dulce y agua; de las líneas de cacao, chocolates y productos de confitería y de espárragos congelados y en conserva, por menores exportaciones.

23. La **industria textil** registró una caída de 19,0 por ciento, acumulando diecisiete meses de resultados negativos y, 10,4 por ciento en el año 2012. Con ello, este sector se presenta como el de mayor contribución negativa a la manufactura no primaria tanto en el resultado del mes como en el acumulado del año.

La producción de hilados, tejidos y acabados disminuyó 22,0 por ciento en diciembre debido a la menor demanda externa.

La producción de prendas de tejidos de punto registró un aumento de 9,9 por ciento debido a que en diciembre de 2011 se registró una baja producción ya que las empresas de esta rama continúan seriamente afectadas por la menor demanda externa, principalmente de los Estados Unidos.

24. La industria de **madera y muebles** registró una disminución de 8,2 por ciento como resultado de la menor producción de muebles (-5,0 por ciento) y de aserrado de madera (-54,0) por una menor demanda externa. Este resultado fue atenuado parcialmente por la mayor producción de hojas de madera para enchapados (11,9 por ciento). En el año 2012 este grupo creció 5,8 por ciento.

25. En diciembre, la industria de **papel e imprenta** disminuyó 0,6 por ciento, en tanto que para el año 2012 el incremento fue de 1,6 por ciento. El resultado del mes fue liderado por la rama de actividades de edición e impresión que disminuyó 6,0 por ciento, principalmente por la menor actividad de impresión ante una menor demanda externa de encartes publicitarios. En contraste, la producción de otros artículos de papel y cartón aumentó 10,4 por ciento por la mayor producción de pañales asociada a una mayor demanda interna.

La industria de papel y cartón disminuyó 4,1 por ciento por la menor producción de papel por menor demanda destinada a envases.

La rama de envases de papel y cartón disminuyó 7,5 por ciento debido a una menor producción de sacos para cemento, harina y azúcar y de envases para el sector agroexportador.

26. El rubro **productos químicos, caucho y plásticos** aumentó 2,9 por ciento en el mes y para el año 2012 en 5,8 por ciento. El crecimiento de este rubro fue liderado por la

expansión de la producción de productos farmacéuticos debido a una menor producción en 2011 por labores de mantenimiento de una de las principales empresas.

La fabricación de explosivos, esencias naturales y químicas aumentó 9,3 por ciento debido al ingreso de nuevos clientes y a una mayor demanda externa.

La rama de caucho aumentó 15,7 por ciento. Este resultado se debió a que en diciembre de 2011 hubo una paralización en una de las principales empresas por una semana.

La rama de sustancias químicas básicas registró un aumento de 1,9 por ciento en diciembre por un incremento en la fabricación de gases industriales asociado a una mayor demanda de la industria siderúrgica; de soda cáustica asociado a mayores exportaciones; y de ácido sulfónico (para detergentes) y sulfato de aluminio (para potabilización del agua). Este resultado fue atenuado por las menores exportaciones de colorantes, óxido de zinc y ánodos de zinc.

La rama de productos plásticos registró un aumento de 0,9 por ciento acumulando una contracción durante el año 2012 de 0,9 por ciento. El resultado del mes se sustenta en la mayor producción de tubos plásticos por una mayor demanda interna.

27. **Minerales no metálicos** aumentó 11,1 por ciento, aportando 2,2 puntos porcentuales al resultado de la manufactura no primaria. Asimismo, en el año 2012 aumentó 12,0 por ciento, aportando 1,2 puntos porcentuales. Con ello, este sector se presenta como el de mayor contribución positiva a la manufactura no primaria tanto en el acumulado del año.

El crecimiento se dio en todas sus ramas. La producción de vidrio aumentó 3,5 por ciento, por la mayor demanda de envases para cerveza. Por su parte, la producción de materiales para la construcción registró un avance de 21,8 por ciento sustentado por la entrada en operación de una nueva planta de producción. Así también, la rama de cemento aumentó 7,5 por ciento por el aumento de la demanda del sector construcción en el interior del país.

28. La **industria de hierro y acero** aumentó 12,2 por ciento en el mes. Cabe señalar que en el año 2012 este sector acumula un aumento de 6,0 por ciento. El resultado del mes refleja la mayor demanda de hierro de construcción y las menores importaciones procedentes de Brasil.

29. El rubro **productos metálicos, maquinaria y equipo** aumentó 20,8 por ciento, aportando 3,2 puntos porcentuales al resultado del mes. En el año 2012 registra un crecimiento de 10,3 por ciento.

La rama de productos metálicos aumentó 26,6 por ciento como resultado de una mayor producción de productos metálicos para uso estructural asociado a una mayor demanda interna.

La rama de material de transporte aumentó 5,1 por ciento, debido a la mayor producción de accesorios, repuestos y bicicletas debido a la apertura de retailers.

La rama de maquinaria eléctrica aumentó 19,5 por ciento, debido a la mayor producción de aparatos de distribución de la energía eléctrica y de hilos y cables aislados debido a la mayor demanda del mercado interno.

La rama de maquinaria y equipo registró un incremento de 14,0 por ciento como resultado de una mayor fabricación de maquinaria para minería y obras de construcción.

30. La rama de **manufacturas diversas** registró una disminución de 12,5 por ciento, reflejando la menor producción de artículos de bisutería debido a la menor demanda; y de artículos de joyería debido al aumento de la cotización de oro.

Sector Construcción

31. En diciembre, el sector **construcción creció 5,3 por ciento** con lo cual acumula una expansión de 15,2 por ciento durante 2012. Este resultado es el reflejo del dinamismo mostrado en los sectores inmobiliario, comercial y hotelero, tanto en Lima como en el interior del país, así como en la construcción de obras viales y la continuidad en el desarrollo de importantes obras de infraestructura pública como el tramo 2 de la línea 1 del Metro de Lima.

Gráfico 17
Construcción (serie desestacionalizada)
(Var. % trimestre móvil anualizado)

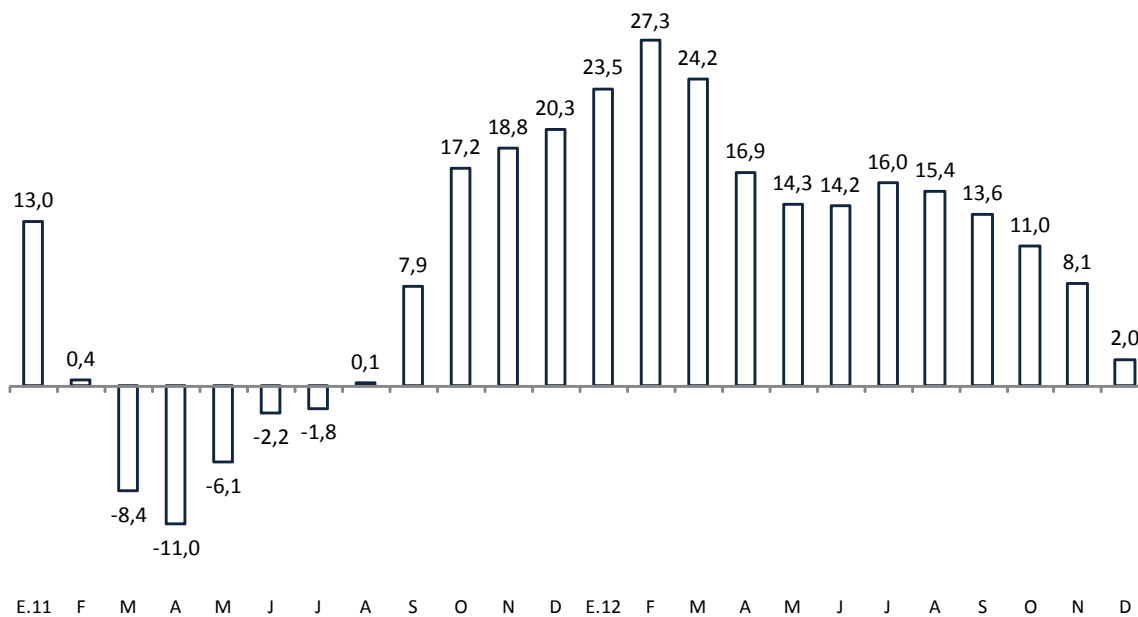

Fuente: Asocem y empresas

Departamento de Indicadores de Actividad Económica
Subgerencia de Estadísticas Macroeconómicas
Gerencia de Información y Análisis Económico
Gerencia Central de Estudios Económicos
22 de febrero de 2013