



Actividad Económica¹: Setiembre 2012

1. En setiembre, el **PBI registró un crecimiento de 5,9 por ciento**, con lo cual se acumuló una expansión de 6,5 por ciento en el tercer trimestre y de 6,3 por ciento en el período enero-setiembre. El crecimiento de setiembre se mantuvo asociado al impulso que viene registrando la construcción, el comercio, la manufactura no primaria y los servicios.

Cuadro 1

PRODUCTO BRUTO INTERNO

(Variación porcentual respecto a similar período del año anterior)

	Estructura porcentual del PBI 2011 ^{1/}	2012						
		Agosto	Setiembre		III Trim.		Enero-Setiembre	
		Var. %	Var. %	Contribución	Var. %	Contribución	Var. %	Contribución
Agropecuario	7,2	3,6	4,1	0,2	3,1	0,2	4,6	0,4
Agrícola	4,3	0,8	2,2	0,1	0,4	0,0	4,2	0,2
Pecuario	2,3	6,9	5,9	0,1	6,5	0,1	5,2	0,1
Pesca	0,4	-11,9	19,1	0,1	0,7	0,0	-7,5	0,0
Minería e hidrocarburos	4,9	0,6	5,0	0,2	3,3	0,2	3,6	0,2
Minería metálica	3,7	0,1	4,5	0,2	3,0	0,1	3,7	0,1
Hidrocarburos	0,7	2,7	7,1	0,1	4,4	0,0	3,1	0,0
Manufactura	14,8	4,3	1,3	0,2	3,5	0,5	1,0	0,1
De recursos primarios	2,6	-5,1	-4,5	-0,1	-3,2	-0,1	-6,2	-0,2
Industria no primaria	12,0	5,9	2,2	0,3	4,7	0,6	2,3	0,3
Electricidad y agua	2,0	5,3	4,2	0,1	5,1	0,1	5,5	0,1
Construcción	6,5	17,4	19,2	1,4	19,2	1,3	16,2	1,0
Comercio	15,2	6,5	5,3	0,8	6,2	0,9	6,8	1,1
Otros servicios	48,9	6,5	5,9	2,9	6,7	3,3	7,2	3,5
Transporte y Comunicaciones	8,3	5,5	5,5	0,4	5,8	0,5	7,3	0,6
Financiero y Seguros	2,7	9,5	8,9	0,2	10,4	0,3	10,5	0,3
Prestados a Empresas	7,3	7,0	7,6	0,5	7,4	0,5	7,5	0,5
Restaurantes y Hoteles	4,1	7,5	8,2	0,3	7,7	0,3	9,1	0,4
Servicios Gubernamentales	5,5	4,9	3,5	0,2	4,5	0,3	4,7	0,2
Resto de otros servicios	10,9	6,7	6,3	0,7	6,9	0,7	6,7	0,7
Impuestos indirectos	10,1	5,7	4,2	0,4	6,3	0,6	6,2	0,6
PBI GLOBAL	100,0	6,3	5,9	5,9	6,5	6,5	6,3	6,3
PBI primario	15,2	0,7	3,2	0,4	2,0	0,3	2,1	0,3
PBI no primario	84,8	7,3	6,4	5,5	7,3	6,2	7,1	6,0

1/ A precios de 1994

Fuente: INEI

¹ En la elaboración de este informe participaron (en orden alfabético): Nelly Espejo, Jairo Flores, Javier Gutiérrez, Milagros de la Lama, Mónica Medina, Ricardo Quineche, Ketty Vasquez y César Virreira.



Gráfico 1

PBI

(Var. % respecto a similar mes del año anterior)

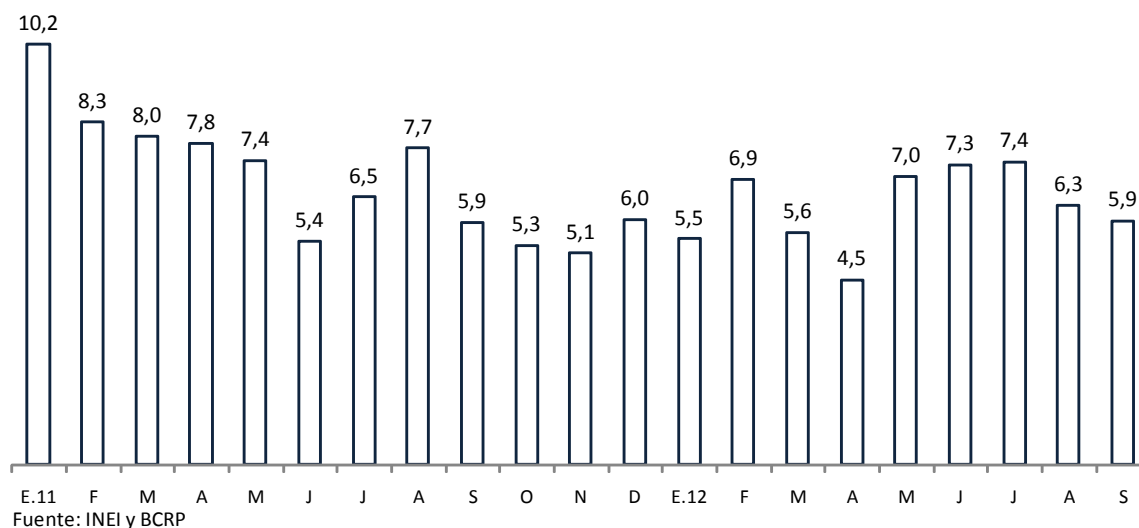

- La variación desestacionalizada anualizada del PBI mostró una tasa de 7,0 por ciento en setiembre, menor a lo observado en los dos meses previos pero por encima del promedio del primer semestre, reflejando el dinamismo de los sectores no primarios. En el caso del PBI no primario, esta variación ascendió a 7,3 por ciento.

Gráfico 2

PBI (serie desestacionalizada)

(Var. % trimestre móvil anualizado)





Gráfico 3
PBI no primario (serie desestacionalizada)
 (Var. % trimestre móvil anualizado)

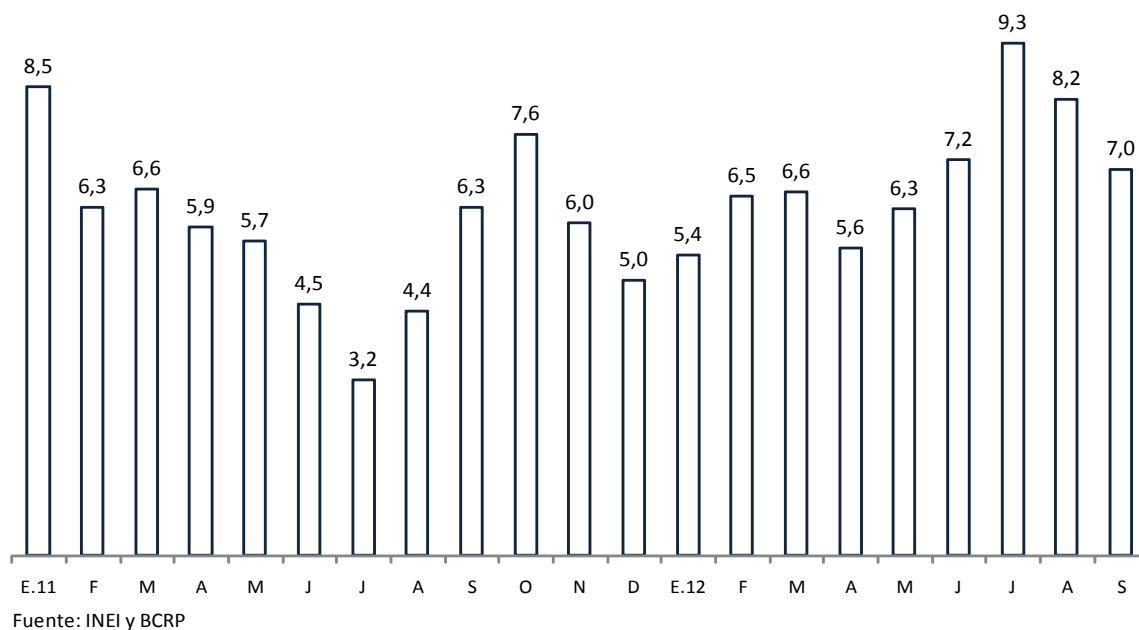
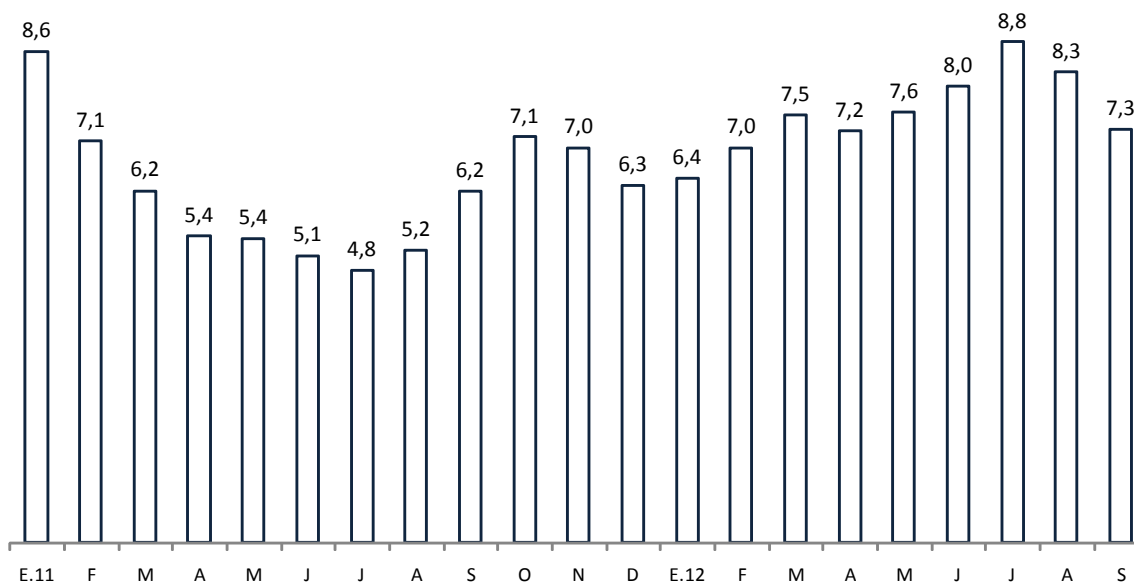

Fuente: INEI y BCRP

- La variación desestacionalizada anualizada de la demanda interna sin inventarios ascendió a 8 por ciento, con lo cual acumula 12 meses de tasas superiores al 7 por ciento.

Gráfico 4
Demanda interna sin inventarios (serie desestacionalizada)
 (Var. % trimestre móvil anualizado)

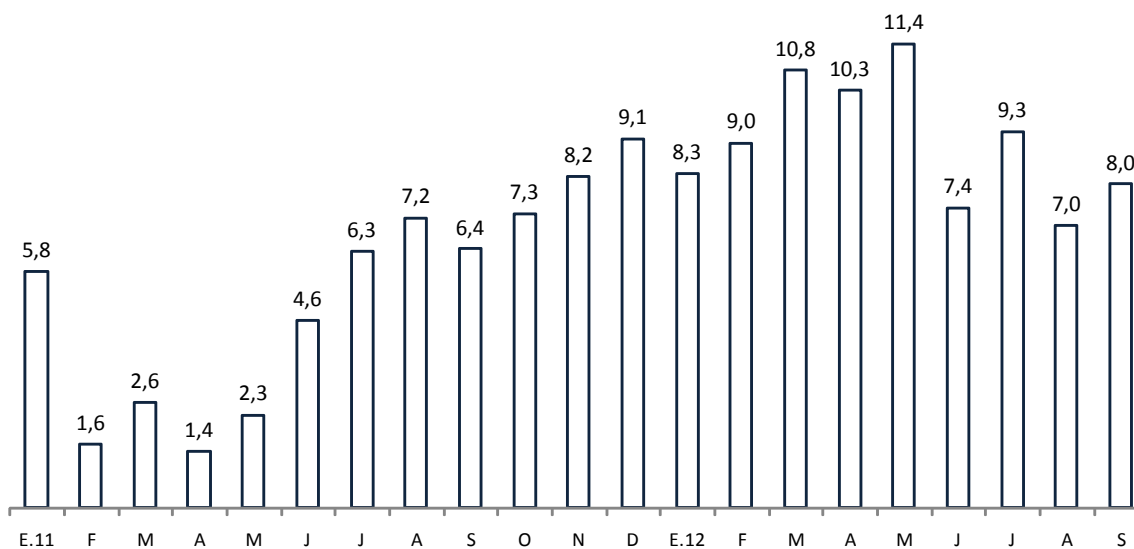

Fuente: INEI y BCRP

Sector Agropecuario

4. En setiembre, **el sector agropecuario** creció 4,1 por ciento principalmente por los aportes del sub sector pecuario (5,9 por ciento) y de la producción destinada al mercado externo y la agroindustria (12,3 por ciento). En el sector pecuario destacó la mayor producción de carne de ave, mientras que en la producción agrícola destinada al mercado externo y agroindustria se incrementó la producción de maíz amarillo duro, azúcar, espárrago y café.

El sub sector agrícola creció 2,2 por ciento y presentó un comportamiento diferenciado según el mercado de destino. Por un lado, los productos orientados al mercado externo y a la agroindustria crecieron 12,3 por ciento debido principalmente a la recuperación de la industria azucarera que explicó 56 por ciento de la contribución de este mercado. Por otro lado, la producción orientada al mercado doméstico cayó 1,1 por ciento, por menores cosechas en arroz, cebolla y ajo.

Con este resultado, el sector agropecuario acumula una expansión de 4,6 por ciento durante los primeros nueve meses del año.

Cuadro 2
SECTOR AGROPECUARIO
(Miles de Toneladas)

	Estructura Porcentual 2011 1/	Setiembre			Enero-Setiembre		
		2011	2012	Var. %	Contribución %	Var. %	Contribución %
Producción agrícola	59,0			2,2	1,2	4,2	2,5
<u>Orientada al mercado interno</u>	<u>40,8</u>			<u>-1,1</u>	<u>-0,4</u>	<u>6,2</u>	<u>2,6</u>
Papa	7,7	151	176	17,0	0,7	11,2	0,9
Arroz cáscara	4,5	107	99	-7,5	-0,2	13,1	0,6
Plátano	2,7	162	172	6,1	0,2	7,9	0,2
Yuca	1,8	99	91	-7,9	-0,2	2,3	0,0
Tomate	0,3	10	10	0,7	0,0	-3,1	0,0
Cebolla	0,9	91	61	-33,2	-0,5	3,1	0,0
Ajo	0,8	11	6	-46,2	-0,7	-5,4	0,0
Mandarina	0,6	21	29	38,0	0,3	15,7	0,1
<u>Orientada al mercado externo y agroindustria</u>	<u>18,2</u>			<u>12,3</u>	<u>1,6</u>	<u>-0,2</u>	<u>0,0</u>
Café	5,0	6	7	11,3	0,2	-11,4	-0,7
Caña de azúcar	3,2	848	1 043	23,0	0,9	4,1	0,1
Maíz amarillo duro	2,4	77	100	29,8	0,6	13,5	0,3
Espárrago	2,2	31	34	8,5	0,2	5,1	0,1
Uva	1,4	4	4	-4,8	0,0	10,8	0,1
Algodón	0,9	6	4	-32,4	-0,2	-5,6	-0,1
Pecuario	41,0			5,9	2,9	5,2	2,1
Ave	19,0	110	122	10,8	2,6	9,2	1,7
Vacuno	7,4	29	30	1,3	0,1	1,8	0,1
Leche	4,3	135	137	1,4	0,1	2,9	0,1
SECTOR AGROPECUARIO	100,0			4,1	4,1	4,6	4,6

Fuente : Ministerio de Agricultura.

5. La menor oferta orientada al mercado interno refleja las caídas en la producción de arroz, yuca y ajo. La cosecha de arroz correspondiente a los últimos meses del año



NOTAS DE ESTUDIOS DEL BCRP

No. 70 – 26 de noviembre de 2012

fue sembrada a partir de abril, momento en el que los precios en chacra eran bajos (se pasó de de S/. 1,2 a S/. 0,8 el kilo entre abril de 2011 y abril de 2012) lo cual desincentivó una mayor siembra de este producto. Adicionalmente, se registraron lluvias abundantes en las zonas productoras de selva lo que dificultó el sembrío. En el caso de la yuca, la caída se explica por una menor producción en Loreto, ya que se sembró una menor extensión por el exceso de lluvias ocurridas en el primer semestre del año.

La caída de la producción de ajo es consecuencia de la sobreoferta ocurrida el año anterior que redujo 71 por ciento los precios en chacra este año (pasando de S/. 2,8 a S/. 0,8 el kilo durante enero-marzo entre 2011 y 2012). Esta disminución de precios desalentó las siembras, lo que trajo como consecuencia una caída en la producción de setiembre de 64 por ciento.

Estas disminuciones fueron atenuadas con un mayor volumen de papa de Apurímac, Ayacucho e Ica y por la recuperación de la producción de plátano en Ucayali y, de mandarina en Ica.

6. La producción de los cultivos orientados al **mercado externo y a la agroindustria** creció 12,3 por ciento por una mayor producción de caña de azúcar, maíz amarillo duro, café y espárrago.

En setiembre, la producción de caña de azúcar se elevó en todos los valles azucareros. En Ancash (100 por ciento), el ingenio San Jacinto trabajó todo el mes a diferencia de setiembre de 2011 en que se paralizó las actividades de molienda para realizar trabajos de mantenimiento. En La Libertad (13 por ciento) se lograron mejoras en los rendimientos, pasaron de 149 a 159 TM/hectárea entre setiembre de 2011 y setiembre de 2012, el ingenio Casa Grande alcanzó el mayor rendimiento, pasó de 169,5 TM/hectárea en setiembre del año anterior a 185,1 TM/hectárea en setiembre de este año. En Lambayeque (19 por ciento), la mayor producción refleja un aumento del área cosechada en 15 por ciento.

La mayor producción de maíz amarillo duro respondió a la mayor demanda de la cadena avícola, en particular, de Lima, el principal departamento avícola del país. En el caso del café, la mayor producción se registró en Cajamarca en un período de bajo nivel de producción de acuerdo al calendario de cosechas de las zonas cafeteras. En contraste, continuaron las caídas en la producción de algodón debido a que el clima frío de 2011 afectó su desarrollo.

Desarrollo de la campaña agrícola: 2012-2013

7. En agosto y setiembre se ejecutó 14 por ciento de la campaña agrícola 2012-2013 lo cual corresponde a un área de 358 mil hectáreas. Esta campaña se centrará en cultivos de corto período vegetativo ya que 55 por ciento del área instalada corresponde a maíz duro, arroz y papa.



Cuadro 3
Campaña Agrícola - Área sembrada agosto 2012- setiembre 2013
 (Miles de hectáreas)

	Campaña agrícola			Variación		Avance %
	Promedio 1/	2011-2012	2012-2013	Absoluta	Porcentual	
Total Nacional	354	392	358	-34	-8,7	14,2
Papa	60	68	62	-6	-8,5	19,5
Maíz Amiláceo	53	57	51	-6	-10,6	19,2
Arroz	60	69	66	-2	-3,3	16,3
Maíz Amarillo Duro	73	77	69	-8	-9,8	25,3
Algodón	14	19	12	-7	-34,5	31,9

1/ Promedio cinco campañas anteriores.

Fuente: Ministerio de Agricultura.

Debido al débil inicio del período lluvioso, el área sembrada se redujo 8,7 por ciento en los dos primeros meses de la campaña. Disminuyeron las siembras de papa en Puno y Huancavelica, maíz amiláceo en Cajamarca y maíz duro y arroz en San Martín. Asimismo, las menores siembras de algodón reflejan la disminución de 47 por ciento en los precios en chacra, los cuales pasaron de S/. 4,6 en enero – agosto de 2011 a 2,3 por kilo durante enero – agosto de 2012.

Presencia del evento “El Niño 2012”

- El comunicado del 7 de noviembre del Comité Multisectorial Encargado del Estudio Nacional del Fenómeno El Niño (ENFEN) indica condiciones neutras para la región Niño 1+2, correspondiente las costas de Ecuador y Perú.

Cuadro 4
ANOMALÍAS DE LA TEMPERATURA DEL MAR- PUERTO DE PAITA
 (En grados centígrados)

	Fenómeno el "Niño"							2012-2013
	Extraordinario		Fuerte	Moderado		Débil		
	1982-1983	1997-1998	1972-1973	1991-92	1986-87	2002-2003	2008-2009	
Ene.	1,0	-1,6	-1,2	-1,7	1,4	-1,6	1,3	0,5
Feb.	-2,4	-0,2	-1,6	0,4	-0,1	1,5	2,6	1,1
Mar.	-2,1	1,8	1,5	-0,6	-1,6	3,4	3,1	0,6
Abr.	-1,4	1,9	2,5	-1,3	-1,8	2,5	2,1	1,2
May.	0,1	4,6	3,5	-0,1	-0,9	0,6	0,2	0,7
Jun.	1,7	5,3	4,2	0,5	-1,1	-0,3	1,9	1,3
Jul.	3,6	6,5	4,1	-0,2	0,7	-0,1	2,0	1,2
Ago.	0,7	5,3	3,0	1,2	0,9	0,1	1,7	-0,3
Sep.	1,3	4,4	0,6	-0,2	-0,6	0,9	0,6	0,6
Oct.	4,1	4,6	2,1	0,9	1,5	1,9	-0,5	-0,6
Nov.	5,5	7,0	1,5	0,0	2,1	2,4	-0,2	2,5*
Dic.	5,9	7,9	4,4	2,0	1,4	2,0	-0,6	
Ene.	6,5	8,0	3,3	1,7	1,8	0,6	0,6	
Feb.	0,0	6,9	0,9	1,7	3,5	-1,2	0,5	
Mar.	5,9	7,0	-0,4	3,9	3,2	-1,2	-0,7	
Abr.	9,4	6,1	-2,4	4,8	2,2	-2,3	0,3	
May.	10,5	6,3	-3,1	3,0	1,6	-1,6	1,0	
Jun.	10,7	1,2	-2,7	0,4	0,6	-1,5	0,6	
Jul.	6,2	0,7	-1,9	-0,8	1,1	-0,7	0,9	
Ago.	2,4	-0,2	-1,8	-0,7	0,7	1,3	1,1	
Sep.	1,8	-0,5	-1,8	-0,8	0,7	0,8	0,5	
Oct.	0,8	-0,6	-1,7	-0,7	2,0	1,7	-0,1	
Nov.	0,2	-0,8	-1,3	0,1	0,7	1,8	0,8	
Dic.	-0,6	-1,0	-1,8	-0,6	-0,2	-0,3	2,6	

Fuente: IMARPE, al 8 de noviembre.

De acuerdo al comunicado del 8 de noviembre, los modelos climáticos del ENFEN y la *National Oceanic and Atmospheric Administration* (NOAA) muestran condiciones ENSO-neutrales a través del invierno de 2012-13 en el hemisferio norte. Estos resultados reducen la probabilidad de ocurrencia estimada de un evento El Niño global para los próximos meses. A nivel local, EL ENFEN prevé que tanto la temperatura del aire y del mar continúen alrededor de lo normal por lo menos hasta el verano 2012-2013.

Sector pesca

9. En setiembre, la **actividad pesquera** registró un aumento de 19,1 por ciento reflejando principalmente la mayor captura de pota para congelado y de especies para consumo fresco. Con este resultado, el sector acumula en lo que va del año una contracción de 7,7 por ciento.

Cuadro 5

SECTOR PESCA

(Variación porcentual respecto a similar periodo del año anterior)

	Estructura porcentual 2011 1/	2012			
		Setiembre		Enero-Setiembre	
		Var. %	Contribución	Var. %	Contribución
<u>Pesca Marítima</u>	<u>94,1</u>	<u>22,3</u>	<u>19,9</u>	<u>-7,5</u>	<u>-7,2</u>
Consumo humano	68,7	22,4	19,9	0,4	-0,1
-Conservas	4,3	-44,4	-2,6	-38,8	-1,8
-Fresco	23,6	47,8	11,3	29,5	5,2
-Congelado	39,6	21,3	12,4	-6,9	-3,3
Pota	20,0	177,9	28,2	7,2	1,5
Conchas de Abanico	3,2	-64,4	-9,2	-72,6	-3,5
Langostino	8,1	-43,1	-5,5	-6,3	-0,6
-Seco salado	1,3	-79,7	-1,2	-22,9	-0,3
Consumo industrial 2/	25,4	-100,0	-0,1	-32,2	-7,1
-Anchoveta	25,4	-100,0	-0,1	-32,2	-7,1
<u>Pesca Continental</u>	<u>5,9</u>	<u>-7,1</u>	<u>-0,7</u>	<u>-8,4</u>	<u>-0,5</u>
<u>SECTOR PESCA</u>	<u>100,0</u>	<u>19,1</u>	<u>19,1</u>	<u>-7,5</u>	<u>-7,7</u>

1/ A precios de 1994

2/ Incluye otras especies como jurel, caballa, merluza, sardina, lorna y machete.

Fuente: Produce

10. La pesca para **consumo humano** aumentó 22,4 por ciento, explicado por la mayor extracción de pota para congelado debido a condiciones oceanográficas favorables, lo cual fue contrarrestado por la menor disposición de jurel, caballa y conchas de abanico. Asimismo, el consumo en fresco registró un crecimiento de 47,8 por ciento por los mayores desembarques de perico y bonito, especies que se vieron favorecidas por el calentamiento del mar.



Gráfico 5

EXTRACCIÓN DE POTA PARA CONGELADO
(Miles de TM)

Promedio Ene-Set 2011:
36,7 miles de TM

Promedio Ene-Set 2012:
39,3 miles de TM

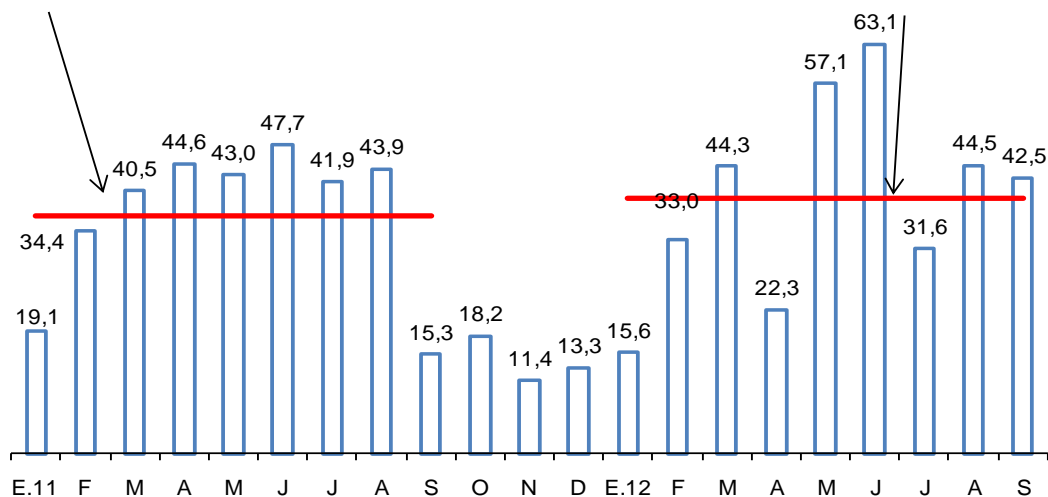

Fuente: Produce.

11. En setiembre no hubo desembarques de anchoveta para **consumo industrial** por la falta de disponibilidad de cuota. En este sentido, según Resolución Ministerial N°457-2012-PRODUCE, recién el 21 de noviembre se iniciará la segunda temporada de pesca en la zona Norte-Centro, la cual durará hasta el 31 de enero de 2013. El Límite Máximo Total de Captura Permissible para esta temporada es de 810 mil TM.

Gráfico 6

EXTRACCIÓN DE ANCHOVETA PARA CONSUMO INDUSTRIAL
(Miles de TM)

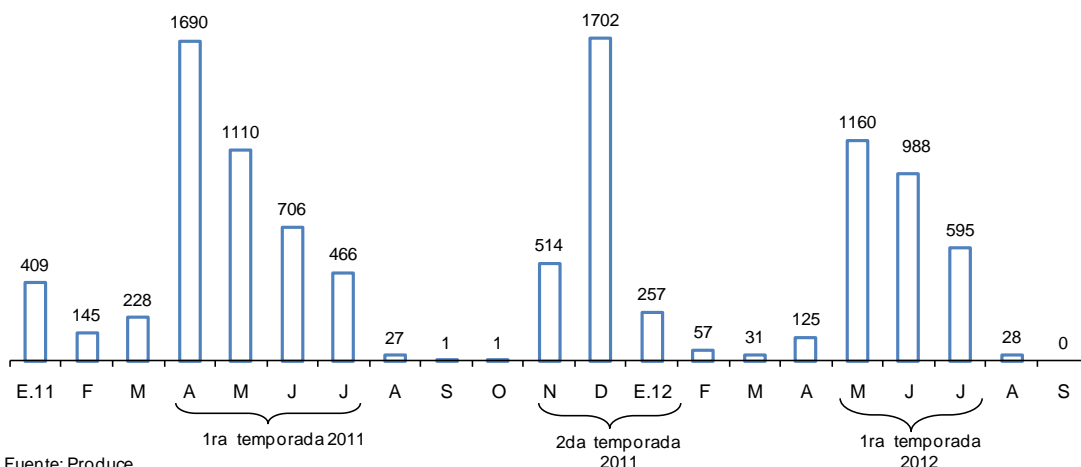

Fuente: Produce.

*Preliminar

12. Durante octubre, el **precio promedio de la harina de pescado** fue de US\$ 1 580 por TM, lo cual equivale a un caída de 1,2 por ciento respecto al mes previo. Para los próximos meses se espera que la cotización registre presiones al alza debido a la menor oferta de anchoveta para el consumo industrial.

Gráfico 7

COTIZACIÓN DE HARINA DE PESCADO
(US\$/Tonelada)

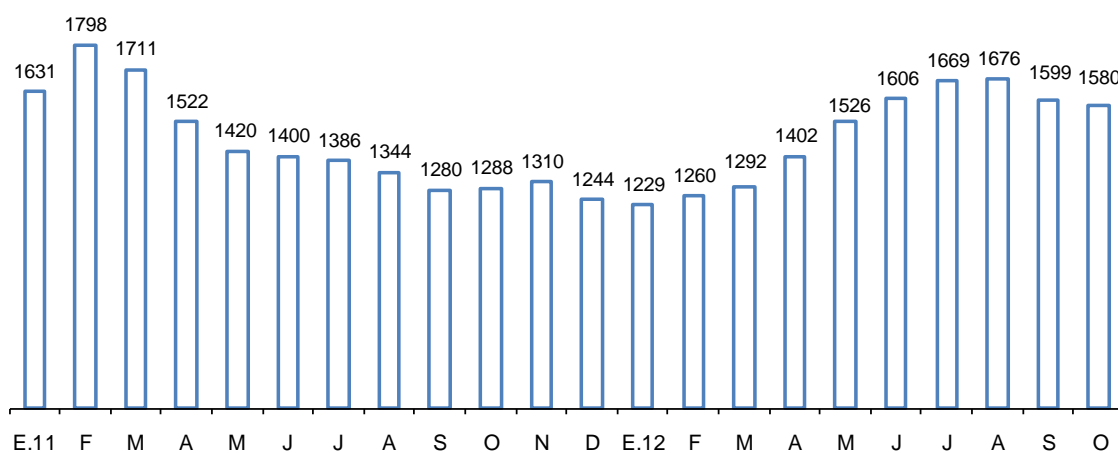

Fuente: Reuters y Bloomberg.

Sector Minería e Hidrocarburos

13. En setiembre, la producción del **sector minería e hidrocarburos** registró un crecimiento de 5,0 por ciento. La mayor producción de cobre, zinc e hidrocarburos se vio contrarrestada por la menor extracción de oro procedente de Madre de Dios. Con ello, el sector acumula una expansión de 3,6 por ciento en los primeros 9 meses del año.

Cuadro 6

SECTOR MINERÍA E HIDROCARBUROS

(Variación Porcentual respecto a similar período del año anterior)

Estructura porcentual 2011 1/	2011		2012			
	Año	Setiembre		Enero - Setiembre		
	Var. %	Var. %	Contribución	Var. %	Contribución	
Minería metálica	81,6	-3,6	4,5	3,7	3,7	3,0
Oro	26,0	0,0	-9,1	-2,4	0,2	0,1
Cobre	25,7	0,1	12,2	3,2	9,9	2,5
Zinc	15,2	-14,6	15,7	2,1	2,3	0,4
Plata	7,3	-6,2	3,7	0,3	2,6	0,2
Plomo	1,6	-12,2	-4,1	-0,1	10,9	0,1
Estaño	1,6	-14,7	-21,3	-0,4	-9,9	-0,2
Hierro	2,7	16,0	81,6	1,8	2,0	0,1
Molibdeno	1,4	12,8	-50,6	-1,0	-7,2	-0,1
Hidrocarburos	18,4	18,1	7,1	1,3	3,1	0,6
Hidrocarburos Líquidos	9,9	-2,8	7,4	0,7	-3,0	-0,3
Gas Natural	8,6	56,9	6,8	0,6	10,4	0,9
MINERÍA E HIDROCARBUROS	100,0	-0,2	5,0	5,0	3,6	3,6

1/ A precios de 1994.

Fuente: INEI, Ministerio de Energía y Minas y Perupetro.

Gráfico 8

PRODUCCIÓN DEL SUB SECTOR MINERÍA METÁLICA
(Variación porcentual respecto a similar período del año anterior)

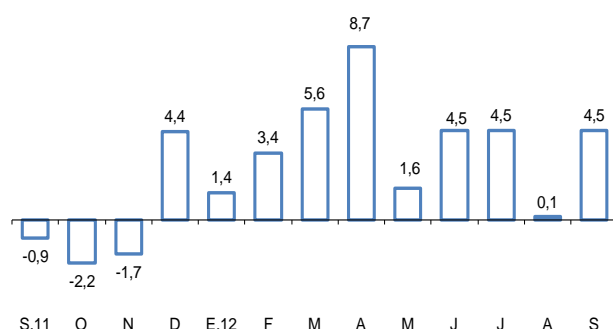

PRODUCCIÓN DEL SUB SECTOR HIDROCARBUROS
(Variación porcentual respecto a similar período del año anterior)

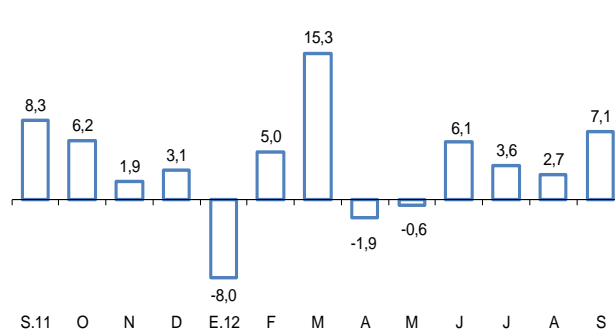

14. La extracción de **cobre** mostró un crecimiento de 12,2 por ciento en el mes, reflejo de la mayor producción de Antamina (37,9 por ciento) debido a la culminación de la primera fase de su ampliación en febrero de este año; y de El Brocal asociado a la decisión empresarial de concentrarse en cobre en detrimento del zinc. En los primeros nueve meses del año, la producción de este metal acumula un crecimiento de 9,9 por ciento, con lo cual el cobre se mantiene como el mineral de mayor contribución al crecimiento del sector en lo que va del año.

Cuadro 7

PRODUCCIÓN DE COBRE ^{1/}

(En miles de toneladas métricas finas)

	Setiembre			Enero - Setiembre		
	2011	2012	Var %	2011	2012	Var %
Antamina	33	45	37,9	248	338	35,9
Southern Peru	22	21	-1,8	187	209	11,8
Cerro Verde	19	17	-11,5	177	164	-7,2
Xstrata Tintaya	5	3	-24,2	42	26	-38,8
Gold Fields La Cima	3	4	16,7	30	27	-10,0
El Brocal	1	4	154,7	17	11	-32,0
Milpo	2	3	24,9	20	24	25,5
Otros	8	7	-8,1	70	70	-0,6
TOTAL	93	105	12,2	790	869	9,9

1/ Corresponde a la producción de concentrados de cobre por flotación.

Fuente: Ministerio de Energía y Minas.

15. La producción de **zinc** mostró un aumento de 15,7 por ciento en setiembre principalmente por las mayores extracciones de Antamina (139,8 por ciento) y Milpo (28,9 por ciento). En el primer caso, además de la ya mencionada ampliación y un efecto base, en este mes la empresa extrajo mineral con mayor contenido de zinc. En el caso de Milpo, la extracción aumentó gracias a las inversiones realizadas por la empresa en su unidad Cerro Lindo en Ica durante 2011. En los primeros nueve meses del año, la producción de este metal acumula un crecimiento de 2,3 por ciento.



Cuadro 8
PRODUCCIÓN DE ZINC

(En miles de toneladas métricas finas)

	Setiembre			Enero - Setiembre		
	2011	2012	Var %	2011	2012	Var %
Antamina	10	25	139,8	213	212	-0,3
Volcan 1/	26	26	-1,2	245	236	-3,9
Milpo	12	16	28,9	114	138	21,1
Los Quenuales	11	10	-15,8	117	85	-27,4
El Brocal	6	0	-100,0	25	35	39,7
Atacocha	3	4	12,4	38	35	-7,4
Otros	24	28	15,8	201	234	16,4
TOTAL	94	109	15,7	953	974	2,3

1/ Incluye la producción de las subsidiarias Administradora Chungar y Administradora Cerro.

Fuente: Ministerio de Energía y Minas.

16. En setiembre la producción de **oro** registró una caída de 9,1 por ciento debido a la menor producción de oro procedente de Madre de Dios que según el Ministerio de Energía y Minas explicó 15,4 puntos porcentuales de la caída del mes. Dicha disminución fue atenuada por la producción obtenida en Tantahuatay, proyecto que inició sus operaciones en agosto del año pasado y La Arena, proyecto iniciado en enero de este año. Asimismo, la producción de Yanacocha aumentó 10,6 por ciento asociado a un efecto base, pues en similar período del año anterior la empresa tuvo una menor disponibilidad de equipos. La producción de oro acumula un crecimiento de 0,2 por ciento en los nueve primeros meses del año.



Cuadro 9
PRODUCCIÓN DE ORO
(En miles de onzas troy finas)

	Setiembre			Enero - Setiembre		
	2011	2012	Var %	2011	2012	Var %
Yanacocha	92	102	10,6	958	1 110	15,8
Barrick Misquichilca	86	85	-0,6	697	627	-10,0
Buenaventura	21	22	0,4	258	212	-18,0
Minera Aurífera Retamas	14	14	3,5	123	130	6,4
Aruntani	16	14	-12,7	148	129	-12,7
Consorcio Minero Horizonte	16	17	4,5	137	131	-4,5
Gold Fields La Cima	16	18	11,2	129	123	-4,6
La Zanja	11	9	-16,9	102	84	-17,5
Tantahuatay	5	12	130,0	14	106	632,3
La Arena	0	17	n.a.	0	161	n.a.
Madre de Dios ^{1/}	72	5	-93,6	580	354	-39,0
Otros	91	86	-5,0	812	799	-1,6
TOTAL	442	401	-9,1	3 957	3 966	0,2

1/ Corresponde a la producción informal de oro que el Ministerio de Energía y Minas estima para esta región.

Fuente: Ministerio de Energía y Minas.

17. La producción de **plata** aumentó 3,7 por ciento respecto a setiembre del año anterior debido a la mayor extracción de Volcan, Buenaventura y Antamina.
18. Con respecto al resto de metales, se observó una mayor producción de **hierro** (81,6 por ciento) por la mayor producción de Shougang por concentrarse en productos con mayor contenido de hierro. Por otro lado, se registró una disminución en la extracción de **estaño** (-21,3 por ciento) por la menor producción de Minsur en su mina San Rafael en Puno; de **molibdeno** (-50,6 por ciento) por la menor extracción de Southern, Antamina y Cerro Verde; y de **plomo** (-4,1 por ciento) debido a la menor producción de Volcan y El Brocal.
19. La producción de **hidrocarburos líquidos** aumentó 7,4 por ciento asociado a la mayor extracción de líquidos de gas natural (17,3 por ciento) en la planta de separación de Las Malvinas, la cual separa los líquidos del gas natural procedente del Lote 88 y 56 de Pluspetrol. Por su parte, la explotación de petróleo disminuyó 4,5 por ciento explicado por los menores rendimientos del Lote I-AB de Pluspetrol en la selva norte del país.

Cuadro 10
PRODUCCIÓN DE HIDROCARBUROS LÍQUIDOS
(En miles de barriles diarios)

	Setiembre			Enero - Setiembre		
	2011	2012	Var %	2011	2012	Var %
Petróleo	69,3	66,1	-4,5	69,5	67,4	-3,0
<u>Petrobras</u>						
Lote X	13,7	14,4	5,0	13,3	14,1	5,9
<u>Savia Perú</u>						
Lote Z - 2B	11,4	11,7	2,9	10,5	12,2	15,7
<u>Pluspetrol</u>						
Lote I-AB	17,7	14,6	-17,7	17,8	15,4	-13,4
Lote 8	9,3	9,6	2,7	10,0	9,7	-2,1
<u>BPZ</u>						
Lote Z - 1	3,6	3,4	-4,4	3,9	3,4	-12,1
Otros	13,5	12,4	-8,1	14,0	12,5	-10,2
Líquidos de Gas Natural	82,3	96,6	17,3	84,3	81,6	-3,2
<u>Pluspetrol</u>						
Lote 88	42,8	54,4	27,3	46,9	40,5	-13,7
Lote 56	35,9	38,2	6,2	33,8	37,2	10,0
TOTAL DIARIO	152	163	7,4	153,8	149,1	-3,1
TOTAL MENSUAL	4 547	4 882	7,4	41997	13567	-67,7

Fuente: Perupetro.

20. La extracción de **gas natural** se incrementó 6,8 por ciento asociado al mayor volumen de gas natural procedente Lote 56, 88 y 31- C requerido por Perú LNG ante la mayor demanda en el mercado interno y externo.

Cuadro 11
PRODUCCIÓN DE GAS NATURAL
(En millones de pies cúbicos diarios)

	Setiembre			Enero - Setiembre		
	2011	2012	Var %	2011	2012	Var %
<u>Petrobras</u>						
Lote X	15,4	16,2	5,2	13,7	11,2	-17,8
<u>Savia Perú</u>						
Lote Z- 2B	12,5	12,2	-2,7	11,9	9,4	-21,3
<u>Pluspetrol</u>						
Lote 88	519,4	532,2	2,5	441,5	508,4	15,2
Lote 56	594,5	633,2	6,5	578,7	606,3	4,8
<u>Sapet</u>						
Lote VI - VII	2,7	3,2	22,2	2,5	2,8	11,8
<u>Aguaytía</u>						
Lote 31 - C	26,8	48,3	80,3	16,7	32,1	92,9
Otros	5,8	12,3	111,0	6,4	7,7	20,6
TOTAL DIARIO	1 177	1 258	6,8	1 071	1 178	10,0
TOTAL MENSUAL	35 314	37 731	6,8	292 492	322 784	10,4

Fuente: Perupetro.

Sector manufactura

Manufactura primaria

21. En setiembre, la manufactura de procesamiento de recursos primarios registró una disminución de 4,5 por ciento, debido a la menor actividad en la refinación de metales no ferrosos. Con ello, este sector acumula una disminución de 6,2 por ciento en el período enero - setiembre.

La refinación de metales no ferrosos disminuyó 39,0 por ciento por la menor producción de ánodos y de cátodos de cobre. Por su parte, la refinación de petróleo registró un aumento de 10,5 por ciento, luego de 16 meses de tasas negativas: El resultado se debe a la mayor producción de diesel y petróleo industrial por parte de Petroperú y de La Pampilla y diesel por parte de Pluspetrol.

La producción de conservas y productos congelados de pescado disminuyó 7,3 por ciento por la menor disponibilidad de jurel. No se registró producción de harina de pescado por la poca disponibilidad de anchoveta.

Cuadro 12

MANUFACTURA PRIMARIA

(Variación porcentual respecto a similar período del año anterior)

	Estructura porcentual 2011 ^{1/}	2011 Var. %	2012			
			Setiembre		Enero - Setiembre	
			Var. %	Contribución	Var. %	Contribución
Azúcar	4,3	3,5	20,1	2,3	1,3	0,1
Productos cárnicos	31,9	5,0	7,7	6,3	6,7	2,9
Harina y aceite de pescado	9,4	109,0	-100,0	-0,1	-31,2	-3,7
Conservas y productos congelados de pescado	13,3	59,6	-7,3	-2,5	-12,2	-2,8
Refinación de metales no ferrosos	16,7	7,4	-39,0	-17,1	-3,0	-0,7
Refinación de petróleo	24,4	-4,5	10,5	6,6	-6,0	-2,1
MANUFACTURA PRIMARIA	100,0	12,3	-4,5	-4,5	-6,2	-6,2

1/ A precios de 1994

Fuente: Ministerio de la Producción

Manufactura no primaria

22. La actividad manufacturera no primaria creció **2,2 por ciento**, menor a lo registrado en los últimos dos meses debido a la menor producción de empresas textiles. Con esta tasa, el sector acumula una expansión de 2,3 por ciento en lo que va del año, tras remontar los resultados negativos de los primeros meses del año.

En términos desestacionalizados, se presenta una desaceleración, a pesar de la cual se mantiene una tasa de crecimiento superior al 7 por ciento.

Gráfico 9

Manufactura no primaria

(Var. % respecto a similar mes del año anterior)

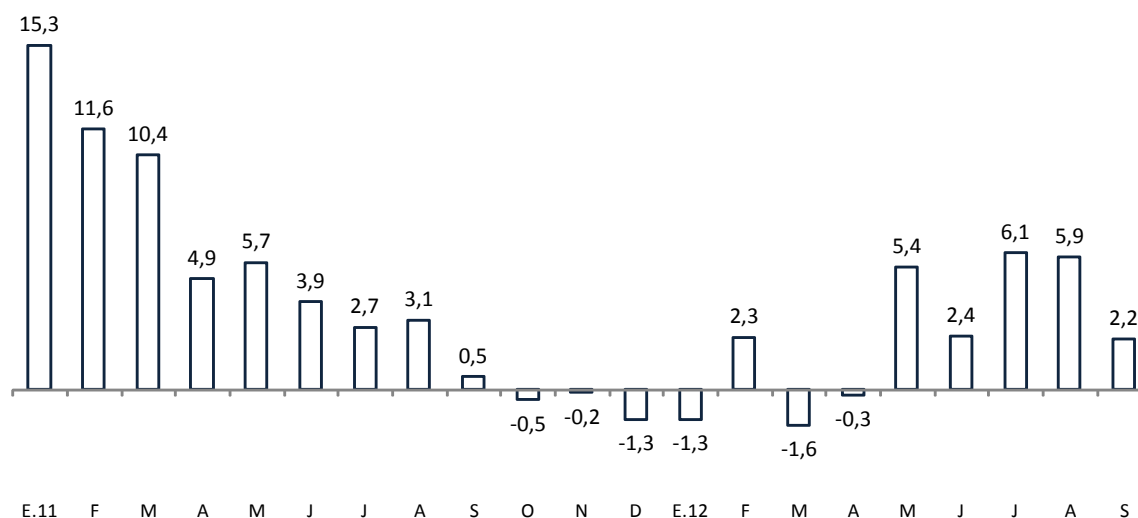

Fuente: Produce



Gráfico 10
Manufactura no primaria (serie desestacionalizada)

(Var. % trimestre móvil anualizado)

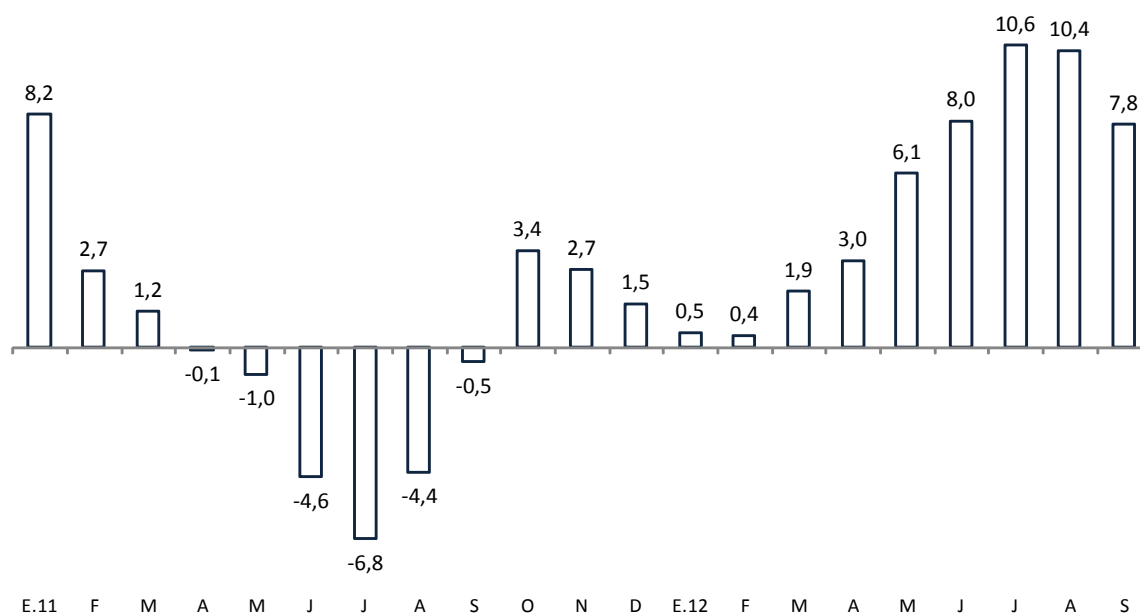

Fuente: Produce

23. El desempeño del sector manufacturero en setiembre se atribuye al buen resultado que mostraron las ramas productoras de insumos, las orientadas a la construcción y de consumo masivo. En el primer grupo destacan la rama de explosivos y esencias naturales y químicas y de actividades de edición e impresión, mientras que cemento y materiales de la construcción lideran el crecimiento del segundo. El crecimiento de las ramas de consumo masivo se explica por el dinamismo de las ramas de madera y muebles y de productos alimenticios diversos.

En contraste, las ramas que producen bienes orientados al mercado externo cayeron por la menor producción de conservas de alimentos, chocolatería y bebidas alcohólicas e hilados, tejidos y acabados.



Gráfico 11
Insumos (serie desestacionalizada)
 (Var. % trimestre móvil anualizado)

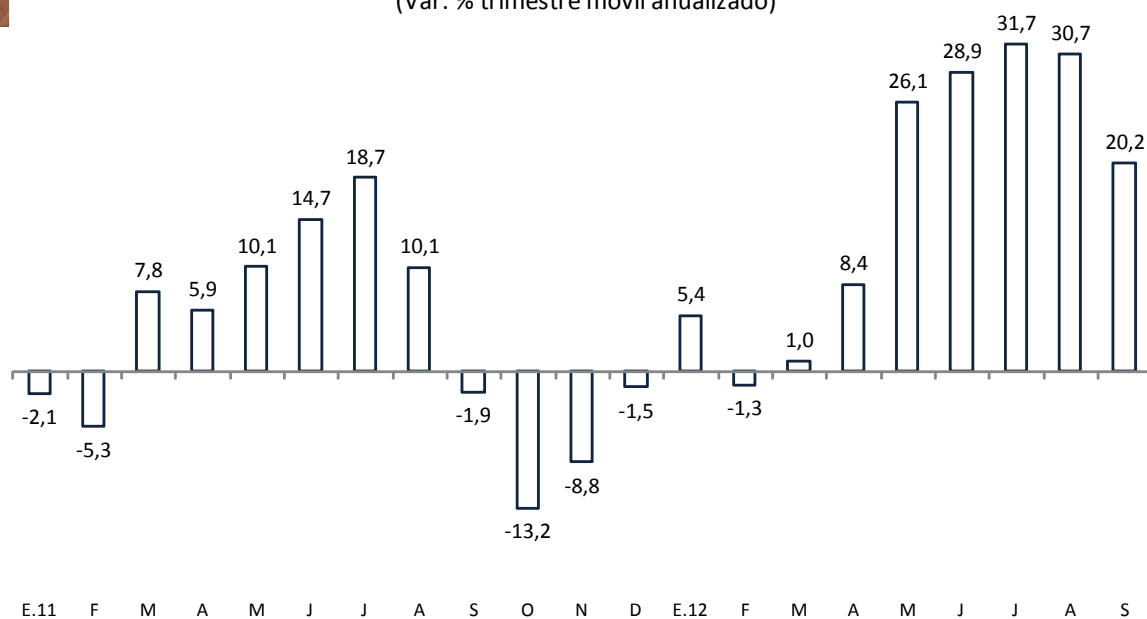

Fuente: Produce

Gráfico 12
Bienes orientados a la construcción (serie desestacionalizada)
 (Var. % trimestre móvil anualizado)

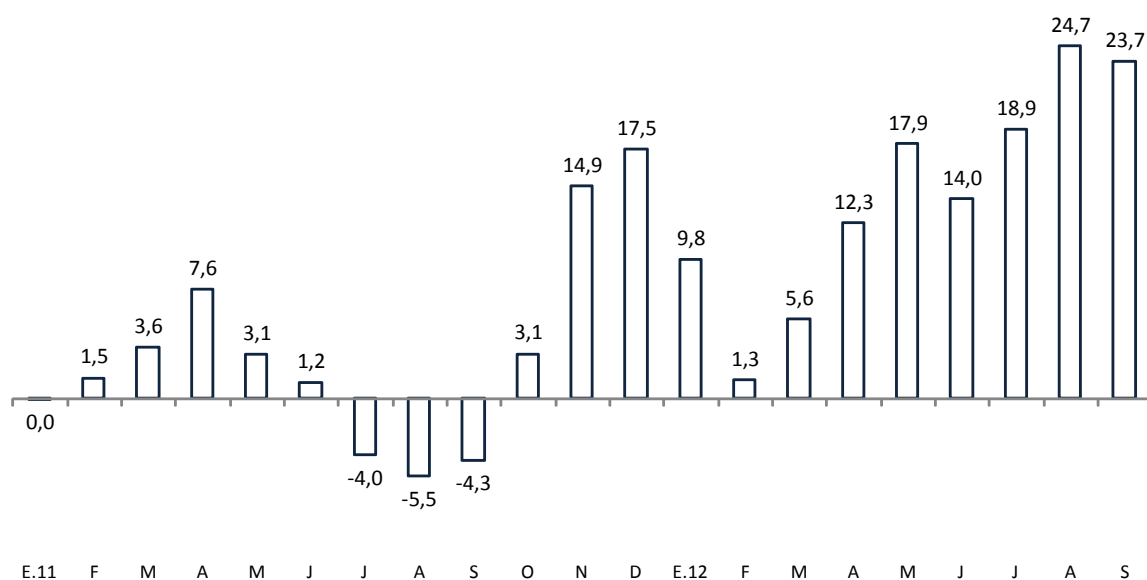

Fuente: Produce



Gráfico 13
Bienes de consumo masivo (serie desestacionalizada)
 (Var. % trimestre móvil anualizado)

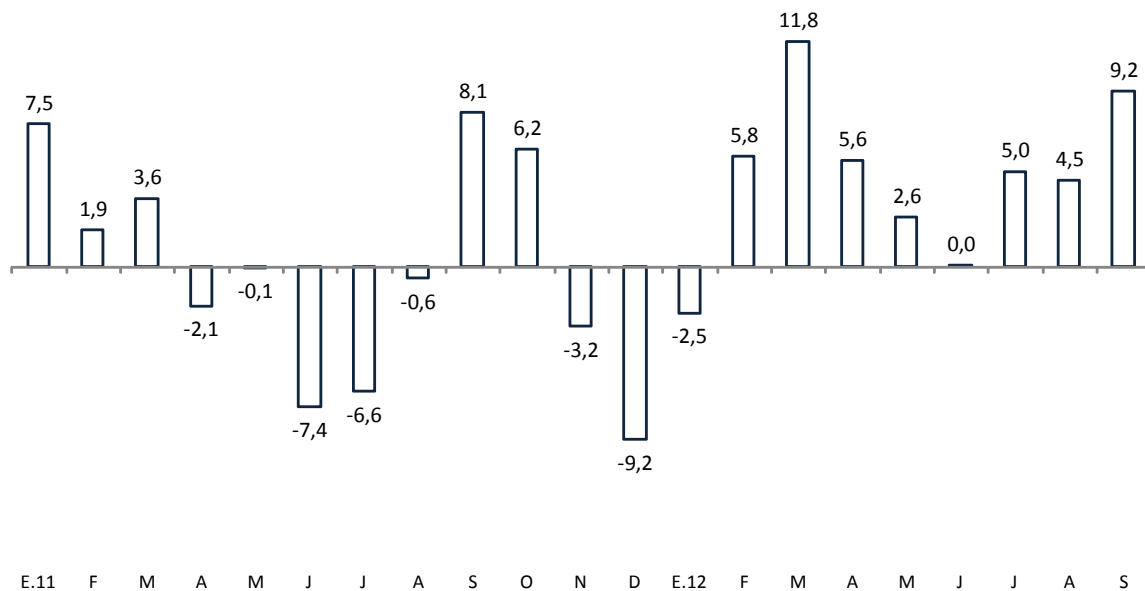

Fuente: Produce

Gráfico 14
Bienes de capital (serie desestacionalizada)
 (Var. % trimestre móvil anualizado)

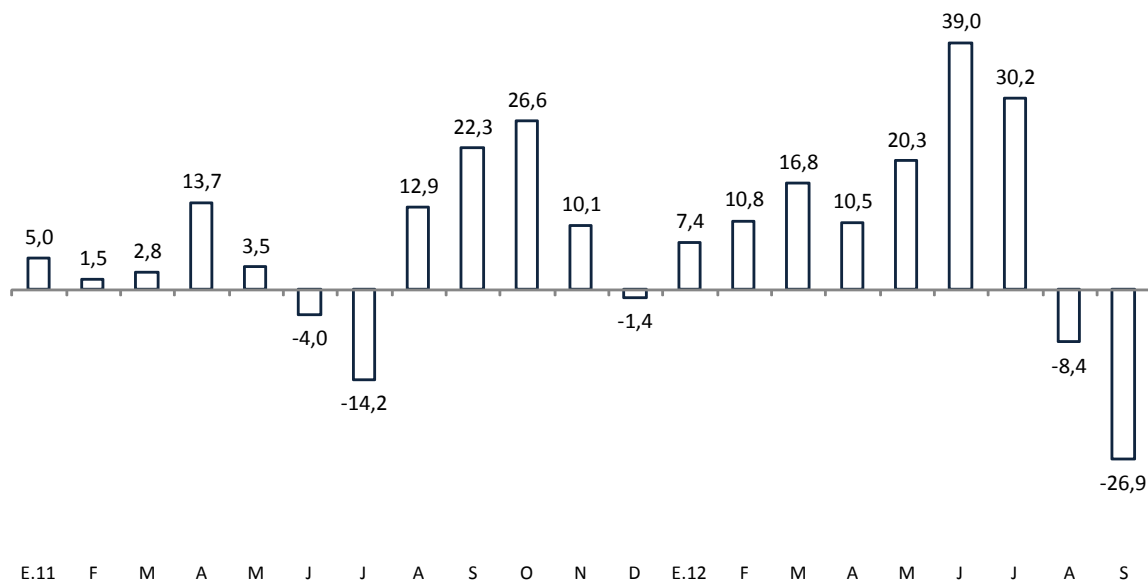

Fuente: Produce



Gráfico 15
Bienes orientados al mercado externo (serie desestacionalizada)
 (Var. % trimestre móvil anualizado)

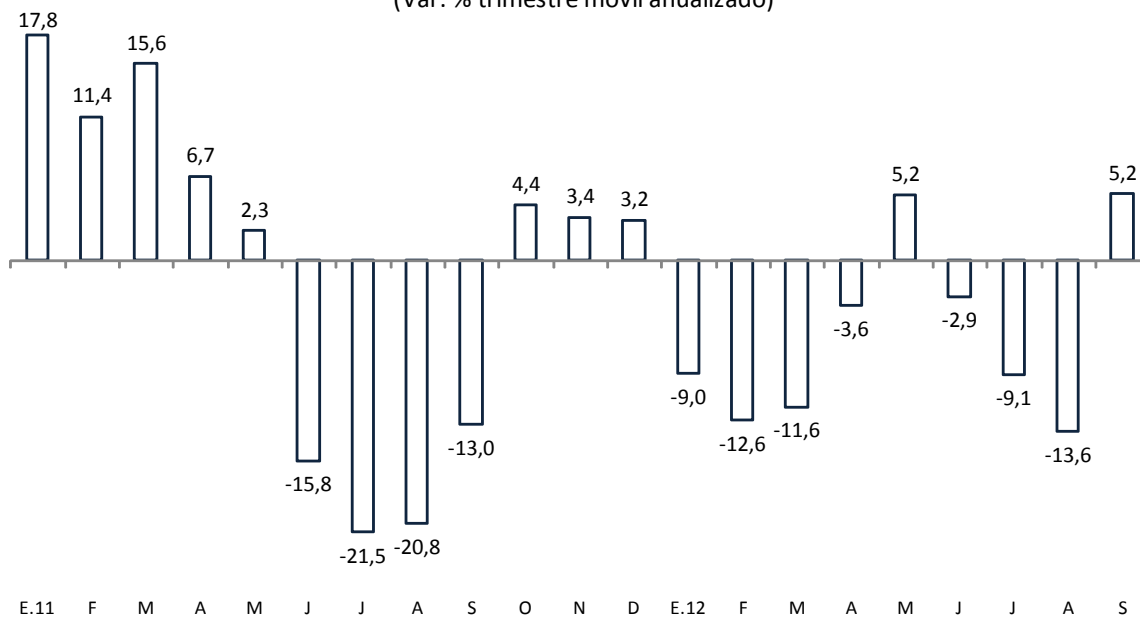

Fuente: Produce

24. El indicador de tasa de utilización de la capacidad instalada que se obtiene de la encuesta de expectativas del BCRP registró en octubre un nivel de 74,4 puntos, inferior al nivel de setiembre (76,1 puntos).

Gráfico 16
TASA DE UTILIZACIÓN DE LA CAPACIDAD INSTALADA DE LA MANUFACTURA NO PRIMARIA
 (En porcentaje)

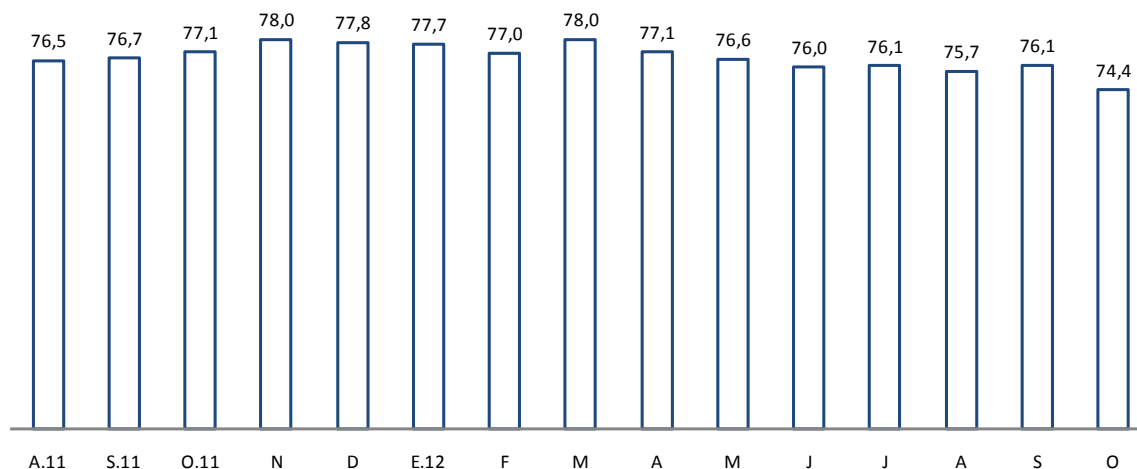

Fuente: Encuesta de Expectativas del Banco Central de Reserva del Perú

25. En el mes de setiembre la manufactura no primaria presentó crecimiento en **24 de los 38 grupos industriales**, destacando los de:

- **Explosivos, esencias naturales y químicas (44,6 por ciento)** por una mayor demanda de explosivos por parte del sector minero.
- **Productos alimenticios diversos (32,0 por ciento)** por una mayor demanda interna de snacks.
- **Madera y muebles (20,7 por ciento)** por una mayor demanda interna de colchones por mayores promociones.
- **Cemento (17,2 por ciento)** por una mayor demanda del sector construcción, tanto en Lima como en el interior del país.
- **Prendas de tejidos de punto (18,3 por ciento)** por un efecto base, ya que continúa afectada por menores exportaciones.
- **Actividades de edición e impresión (13,7 por ciento)** por mayores exportaciones de catálogos y mayor producción de diarios.
- **Materiales para la construcción (13,2 por ciento)** por una mayor demanda de mayólicas y concreto premezclado para el sector construcción.
- **Productos de tocador y limpieza (9,5 por ciento)** por una mayor demanda de artículos de aseo personal y detergentes.
- **Material de transporte (11,7 por ciento)** por una mayor demanda de ensamblaje de buses y accesorios y repuestos para vehículos automotores.
- **Sustancias químicas básicas (11,0 por ciento)** por la mayor producción de ácido sulfúrico y reactivos para la minería.

Contrariamente, disminuyeron 11 grupos industriales, siendo los de mayor variación:

- **Maquinaria y equipo (-36,5 por ciento)** por una menor producción de maquinaria para minería y obras de construcción y de bombas centrífugas.
- **Fibras sintéticas (-24,9 por ciento)** por menores pedidos del exterior, principalmente de Europa y Asia.
- **Hilados, tejidos y acabados (-24,7 por ciento)** por una menor demanda interna y externa.
- **Productos farmacéuticos (-21,2 por ciento)** por una menor demanda interna.
- **Prendas de vestir (-20,8 por ciento)** por una menor demanda interna y externa.
- **Conservas de alimentos, chocolatería y bebidas alcohólicas (-12,3 por ciento)** por una menor producción de chocolates y bebidas alcohólicas.

26. En el período **enero – setiembre** la manufactura no primaria creció 2,3 por ciento, 4 puntos porcentuales menos que en el mismo período del año anterior. Esta diferencia se debe principalmente a la caída registrada en la industria textil, afectada



NOTAS DE ESTUDIOS DEL BCRP

No. 70 – 26 de noviembre de 2012

por las menores exportaciones a Estados Unidos y Europa. Otras industrias afectadas por las menores exportaciones a estos destinos son las de actividades de edición e impresión, caucho, fibras sintéticas y chocolates. En contraposición, las industrias de papel, productos farmacéuticos y vidrio disminuyeron su ritmo de crecimiento afectadas por una menor demanda interna.

Estas caídas no pudieron ser compensadas por los incrementos registrados en otras ramas. En particular, las ramas que registraron un mayor ritmo de crecimiento son las industrias de alimentos, excepto bebidas, explosivos, esencias naturales y químicas; plaguicidas; la industria de hierro y acero y manufacturas diversas.

En el siguiente cuadro se observa el panorama general de la manufactura no primaria a nivel de las 38 ramas industriales.

NOTAS DE ESTUDIOS DEL BCRP

No. 70 – 26 de noviembre de 2012

Cuadro 13

MANUFACTURA NO PRIMARIA

(Variación porcentual respecto a similar período del año anterior)

	Estructura porcentual 2011 ^{1/}	2011		2012			Diferencia (2)-(1)
		Ene. - Set.	Setiembre		Enero - Setiembre		
		Var. % (1)	Var. %	Contribución	Var. % (2)	Contribución	
Alimentos y bebidas	22,6	5,1	-0,7	-0,2	4,4	0,6	-0,7
Productos lácteos	3,1	3,9	0,7	0,0	8,9	0,2	5,0
Molinería y panadería	6,1	0,9	1,3	0,1	5,0	0,2	4,1
- Arroz pilado	1,2	-6,9	-7,5	0,0	10,7	0,1	17,5
- Resto	4,9	3,3	2,3	0,1	3,5	0,1	0,2
Aceites y grasas	1,7	-2,8	6,0	0,1	7,3	0,1	10,1
Alimentos para animales	0,7	5,9	4,5	0,0	7,8	0,0	2,0
Productos alimenticios diversos	1,1	5,8	32,0	0,4	9,3	0,1	3,5
Cerveza y malta	2,6	5,6	5,4	0,2	3,4	0,1	-2,2
Bebidas gaseosas	3,1	10,0	-8,9	-0,3	4,8	0,1	-5,2
Conservas de alimentos, chocolatería y bebidas alcohólicas	4,4	12,1	-12,3	-0,7	-2,5	-0,1	-14,7
Textil	14,1	9,1	-13,2	-2,0	-8,2	-0,7	-17,3
Hilados, tejidos y acabados	3,0	8,9	-24,7	-0,8	-4,2	-0,1	-13,1
Prendas de tejidos de punto	2,4	-3,2	15,6	0,3	-17,3	-0,3	-14,1
Cuerdas, cordeles y redes	0,3	28,9	-9,3	0,0	10,2	0,0	-18,8
Cuero	0,2	2,8	6,7	0,0	10,7	0,0	7,9
Otras prendas de vestir	7,8	15,8	-20,8	-1,8	-7,3	-0,3	-23,1
Calzado	0,4	-19,9	142,2	0,3	-18,7	0,0	1,3
Madera y muebles	4,3	3,5	20,7	0,9	7,0	0,2	3,5
Industria del papel e imprenta	11,4	11,4	8,3	1,1	1,2	0,1	-10,2
Papel y cartón	1,9	14,1	4,2	0,1	0,4	0,0	-13,7
Envases de papel y cartón	0,6	8,1	-0,4	0,0	6,6	0,0	-1,5
Otros artículos de papel y cartón	3,7	5,3	4,9	0,2	2,6	0,1	-2,8
Actividades de edición e impresión	5,2	15,5	13,7	0,8	-0,2	0,0	-15,7
Productos químicos, caucho y plásticos	16,0	6,5	9,5	1,7	5,6	0,5	-1,0
Sustancias químicas básicas	2,0	7,3	-3,4	-0,1	-2,4	0,0	-9,7
Fibras sintéticas	0,3	0,3	-24,9	-0,1	-13,1	0,0	-13,4
Productos farmacéuticos	1,5	10,3	-21,2	-0,5	-1,8	0,0	-12,1
Pinturas, barnices y lacas	1,5	4,3	7,9	0,1	-2,9	0,0	-7,2
Productos de tocador y limpieza	3,0	5,3	9,5	0,3	0,0	0,0	-5,3
Explosivos, esencias naturales y químicas	2,9	16,7	44,6	1,5	31,3	0,5	14,6
Caucho	0,9	8,5	-9,2	-0,1	-5,2	0,0	-13,7
Plásticos	2,8	6,9	2,1	0,1	-2,6	0,0	-9,5
Plaguicidas, abonos, compuestos plásticos	1,1	-15,9	38,3	0,4	27,6	0,2	43,5
Minerales no metálicos	13,8	6,2	11,4	1,8	10,6	0,8	4,5
Vidrio	3,3	28,7	0,7	0,0	9,2	0,2	-19,5
Cemento	5,1	1,2	17,2	1,0	16,5	0,5	15,4
Materiales para la construcción	5,3	0,1	13,2	0,8	6,1	0,2	6,1
Productos abrasivos	0,2	7,1	0,0	0,0	7,2	0,0	0,1
Industria del hierro y acero	2,9	-6,3	0,4	0,0	5,7	0,1	12,1
Productos metálicos, maquinaria y equipo	12,3	10,4	-6,5	-1,0	9,7	0,7	-0,6
Productos metálicos	7,6	12,4	-6,3	-0,6	1,8	0,1	-10,6
Maquinaria y equipo	0,8	52,1	-36,5	-0,4	22,3	0,1	-29,7
Maquinaria eléctrica	1,7	-3,8	5,6	0,1	34,8	0,3	38,6
Material de transporte	2,2	5,8	-3,8	-0,1	13,6	0,2	7,8
Manufacturas diversas^{2/}	2,6	-11,2	-3,1	-0,1	-0,7	0,0	10,6
MANUFACTURA NO PRIMARIA	100,0	6,3	2,2	2,2	2,3	2,3	-4,0

1/ A precios de 1994

2/ Incluye joyería, bisutería, fósforos y artículos de oficina.

Fuente: Ministerio de la Producción.

27. La actividad del grupo **alimentos y bebidas** disminuyó 0,7 por ciento en setiembre, acumulando un crecimiento de 4,4 por ciento en el período enero - setiembre.

Las ramas que tuvieron mayor incidencia sobre el comportamiento negativo del grupo fueron: conservas de alimentos, chocolatería y bebidas alcohólicas (-12,3 por ciento) y bebidas gaseosas (-8,9 por ciento). En el primer caso, la reducción reflejó la menor producción de cacao en grano para exportación y cocoa (14,0 y 18,9 por ciento respectivamente). En el segundo caso, se dio una reducción de 12,5 por ciento en la producción de gaseosas azucaradas, las cuales tienen una alta participación en la estructura porcentual de la producción de este tipo de bebidas.

El resto de ramas que conforman este grupo lograron resultados positivos en el mes. De esta manera, la producción de productos alimenticios diversos (32,0 por ciento) se incrementó debido a la mayor demanda interna de una variada presentación de snacks, mientras que las ramas de molinería y panadería (1,3 por ciento) y productos lácteos (0,7 por ciento) crecieron por una mayor producción de panetones para abastecer la campaña navideña y de yogurt, respectivamente.

28. La **industria textil** registró una caída de 13,2 por ciento, acumulando trece meses de resultados negativos y 8,2 por ciento en el período enero - setiembre. Con ello, este sector se presenta como el de mayor contribución negativa a la manufactura no primaria tanto en el resultado del mes como en el acumulado del año.

El sector textil continúa mostrando indicadores negativos sobre todo en el caso de hilados, tejidos y acabados debido a la menor demanda de clientes tanto locales como externos. Las empresas señalan que los clientes externos se muestran más cautelosos con los pedidos, por lo que actualmente sus compras se concentran en los siguientes tres meses mientras que antes abarcaban los siguientes seis meses. Las empresas que se dirigen al mercado externo siguen buscando nuevos mercados en América Latina, particularmente, en Brasil.

La producción de hilados, tejidos y acabados disminuyó 24,7 por ciento en el mes por menores pedidos del exterior, principalmente Inglaterra, Estados Unidos, España e Italia.

La producción de prendas de tejidos de punto registró un aumento de 15,6 por ciento respecto a setiembre de 2011. La mejora ocurre porque en el mismo mes del año anterior la producción fue muy baja. Algunas empresas señalan que se ha dado una ligera recuperación pero no estiman mejoras relevantes en lo que resta del año.

29. La industria de **madera y muebles** registró un aumento de 20,7 por ciento, como resultado de la mayor producción de muebles (34,5 por ciento) por mayores promociones. Este resultado fue atenuado parcialmente por la menor producción de aserrado de madera (-76,8 por ciento) por menores exportaciones. La producción de hojas de madera para enchapados aumentó 13,9 por ciento por la mayor demanda externa. En el período enero – setiembre este grupo creció 7,0 por ciento.

30. En setiembre, la industria de **papel e imprenta** aumentó 8,3 por ciento, en tanto que para el período enero – setiembre, el incremento fue de 1,2 por ciento. El crecimiento del mes fue liderado por la rama de actividades de edición e impresión que aumentó 13,7 por ciento por una mayor demanda externa de encartes publicitarios y la mayor producción de edición de periódicos. La rama de otros artículos de papel y cartón, aumentó 4,9 por ciento, principalmente por la mayor producción de pañales para satisfacer una mayor demanda doméstica.

La industria de papel y cartón aumentó 4,2 por ciento por mayores exportaciones a Ecuador y Chile. Este resultado fue parcialmente atenuado por una menor demanda para envases.

La rama de envases de papel y cartón disminuyó 0,4 por ciento por una menor demanda del sector agroexportador y una menor demanda de cajas para panetones. Ello fue contrarrestado por mayores ventas en el mercado local de envases para cemento, mayores exportaciones a Bolivia y nuevas exportaciones a Centroamérica y Estados Unidos.

31. El rubro **productos químicos, caucho y plásticos** aumentó 9,5 por ciento en el mes, aportando 1,7 puntos porcentuales al resultado de la manufactura no primaria. El crecimiento de este rubro fue liderado por la expansión de explosivos, esencias naturales y químicas que aumentó 44,6 por ciento por una mayor demanda interna y externa.

La producción de pinturas, barnices y lacas aumentó 7,9 por ciento debido a la mayor demanda tanto interna como externa.

La rama de productos plásticos registró un aumento de 2,1 por ciento sobre la base de una mayor producción de tubos plásticos y una mayor demanda de artículos de menaje plásticos (baldes y utensilios). Estos incrementos fueron compensados por una menor producción de sacos de plástico.

La rama de sustancias químicas básicas registró una disminución de 3,4 por ciento en setiembre principalmente por la menor producción de ácido sulfúrico y menores exportaciones. Este resultado fue contrarrestado por la mayor fabricación de reactivos para la minería y la mayor producción de sulfato de zinc.

La rama de caucho disminuyó 9,2 por ciento debido a menores ventas en el mercado local.

32. **Minerales no metálicos** aumentó 11,4 por ciento, aportando 1,8 puntos porcentuales al resultado de la manufactura no primaria. Asimismo, en el periodo de enero - setiembre aumentó 10,6 por ciento, aportando 0,8 puntos porcentuales.

El crecimiento se dio en todas sus ramas. Así, la producción de materiales para la construcción registró un avance de 13,2 por ciento y la producción de cemento aumentó 17,2 por ciento por el aumento de la demanda del sector construcción en el interior del país.

33. La industria de **hierro y acero** aumentó 0,4 por ciento en el mes debido a la mayor demanda de fierro de construcción. Cabe señalar que en el periodo enero – setiembre este sector acumula un aumento de 5,7 por ciento.

34. El rubro **productos metálicos, maquinaria y equipo** disminuyó 6,5 por ciento, luego de varios meses de altos incrementos, por lo que en el periodo enero – setiembre registra un crecimiento de 9,7 por ciento.

La rama de maquinaria y equipo registró una caída de 36,5 por ciento como resultado de una menor fabricación de maquinaria para minería y obras de construcción (-49,5 por ciento) por una reducción en la demanda interna y externa.

La rama de productos metálicos disminuyó 6,3 por ciento como resultado de una menor producción de productos metálicos para uso estructural asociado a una menor demanda interna.

La rama de maquinaria eléctrica aumentó 5,6 por ciento, debido a la mayor producción de aparatos de distribución de la energía eléctrica.

35. La rama de manufacturas diversas disminuyó 3,1 por ciento debido a una menor demanda interna de artículos de bisutería.

Sector Construcción

36. En setiembre, el sector **construcción** creció 19,2 por ciento con lo cual acumula una expansión de 16,2 por ciento entre enero y setiembre de este año. El sector viene manteniendo altas tasas de crecimiento que reflejan el avance en la construcción de complejos de vivienda, tanto en Lima como en el interior del país, centros comerciales, obras viales así como por la continuidad en el desarrollo de importantes obras de infraestructura pública como la Vía Parque Rímac y el tramo 2 de la línea 1 del Metro de Lima.

Gráfico 17
Construcción

(Var. % respecto a similar mes del año anterior)

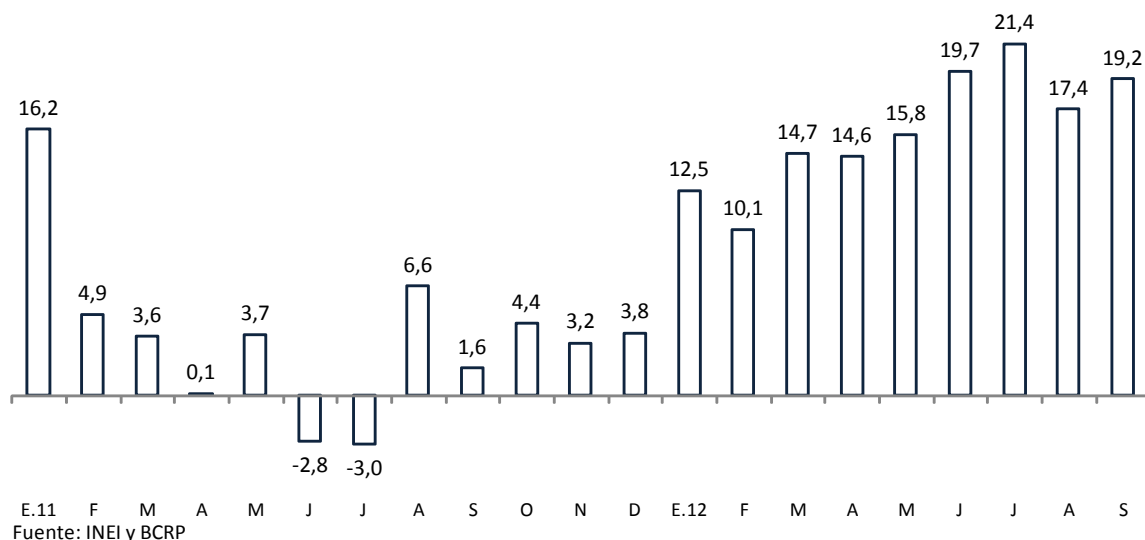

NOTAS DE ESTUDIOS DEL BCRP

No. 70 – 26 de noviembre de 2012

Indicadores Regionales de Actividad Económica

SEMÁFORO ECONÓMICO REGIONAL - AGOSTO 2012

(Variaciones porcentuales reales 12 meses)

Departamento	Part. % VAB 2011	Venta de electricidad 1/	Afiliados AFPs	Crédito 2/	Crédito hipotecario 2/	Arribos a hoteles	Crédito de consumo 2/	Inversión pública 3/
Lima	53,6	↑ 6,5	↑ 6,6	↑ 10,0	↑ 18,6	↑ 12,6	↑ 13,2	↑ 44,3
Arequipa	5,6	↑ 4,2	↑ 6,8	↑ 20,0	↑ 27,8	↑ 2,2	↑ 20,1	↑ 111,4
La Libertad	4,7	↑ 14,7	↑ 6,7	↑ 9,2	↑ 17,8	↑ 26,7	↑ 11,3	↑ 71,1
Piura	4,0	↑ 15,6	↑ 8,6	↑ 13,1	↑ 24,8	↑ 31,8	↑ 12,0	↑ 25,3
Ancash	3,3	↑ 20,1	↑ 6,3	↑ 4,0	↑ 11,4	↑ 6,6	↑ 15,8	↑ 17,6
Ica	3,1	↑ 1,8	↑ 5,5	↑ 18,4	↑ 15,7	↑ 12,2	↑ 23,4	↑ 10,8
Junín	3,1	↑ 0,8	↑ 5,9	↑ 18,3	↑ 26,4	↓ -3,9	↑ 19,1	↓ -1,6
Cusco	3,0	↑ 5,9	↑ 9,8	↑ 19,0	↑ 24,3	↓ -0,2	↑ 14,9	↑ 80,4
Lambayeque	2,7	↑ 4,5	↑ 8,9	↑ 8,1	↑ 18,8	↑ 5,5	↑ 11,5	↓ -24,2
Cajamarca	2,5	↑ 14,5	↑ 9,1	↑ 15,5	↑ 21,7	↓ -9,0	↑ 7,3	↑ 66,5
Puno	2,1	↑ 9,2	↑ 9,4	↑ 21,9	↑ 7,2	↓ -9,7	↑ 17,1	↑ 107,8
Loreto	1,9	↑ 0,8	↑ 7,1	↑ 13,9	↑ 23,3	↑ 3,8	↑ 4,6	↓ -20,0
Tacna	1,3	↓ -2,8	↑ 7,6	↑ 18,1	↑ 17,6	↑ 12,0	↑ 8,2	↓ -20,6
San Martín	1,3	↑ 6,1	↑ 12,0	↑ 22,4	↑ 15,6	↑ 14,8	↑ 7,1	↑ 7,7
Moquegua	1,2	↑ 4,1	↑ 4,6	↑ 4,7	↑ 11,0	↑ 14,3	↑ 24,8	↑ 62,3
Ayacucho	1,0	↑ 2,6	↑ 5,2	↑ 11,3	↑ 31,8	↑ 1,5	↑ 9,9	↑ 32,3
Ucayali	1,0	↑ 0,4	↑ 6,8	↑ 20,5	↑ 20,9	↑ 10,2	↑ 9,0	↑ 35,9
Huánuco	0,9	↑ 1,9	↑ 7,6	↑ 22,1	↑ 10,7	↑ 8,1	↑ 7,0	↑ 173,4
Pasco	0,9	↑ 4,4	↑ 4,3	↑ 17,7	↑ 7,9	↑ 0,7	↑ 10,4	↑ 115,6
Huancavelica	0,8	↑ 1,1	↑ 6,9	↑ 25,9	↑ 39,7	↑ 17,1	↑ 18,2	↑ 31,2
Amazonas	0,6	↓ -2,1	↑ 5,9	↑ 20,5	↑ 84,8	↑ 8,8	↑ 4,8	↑ 54,1
Tumbes	0,5	↑ 5,6	↑ 7,5	↑ 8,5	↑ 15,5	↑ 17,4	↑ 12,2	↑ 91,2
Apurímac	0,5	↓ -1,9	↑ 10,2	↑ 18,0	↑ 1,4	↑ 16,8	↑ 15,0	↑ 52,9
Madre de Dios	0,4	↑ 11,9	↑ 7,8	↑ 17,5	↓ -10,3	↓ -12,7	↑ 17,6	↑ 53,6
Total	100,0	↑ 6,8	↑ 7,0	↑ 11,3	↑ 19,0	↑ 9,9	↑ 13,3	↑ 35,3

Nota: Ordenado según participación en el Valor Agregado Bruto 2011.

1/ Comprende el mercado regulado.

2/ Comprende el crédito otorgado en el país por la banca múltiple, cajas municipales, cajas rurales, edpymes y financieras.

3/ Comprende Gobierno Nacional, Regional y locales.

Fuentes: INEI, OSINERG, SBS, MINCETUR, MEF.

Departamento de Indicadores de Actividad Económica
Subgerencia de Estadísticas Macroeconómicas
Gerencia de Información y Análisis Económico
Gerencia Central de Estudios Económicos
26 de noviembre de 2012