

Balanza Comercial¹ Agosto 2012

1. En el mes de agosto la **balanza comercial** registró un déficit de US\$ 52 millones, resultado de la caída que vienen registrando las exportaciones y al incremento en las importaciones, mayormente de bienes de capital y consumo. En el acumulado entre enero y agosto la balanza comercial registra un superávit de US\$ 2 223 millones.

Cuadro 1
BALANZA COMERCIAL

(Valores FOB en millones de US\$)

| | 2011 | 2012 | | Var.% de Agosto | | Enero - Agosto | | |
|----------------------------|--------------|--------------|--------------|-----------------|--------------|----------------|---------------|-------------|
| | Ago. | Jul. | Ago. | mes anterior | 12 meses | 2011 | 2012 | Var. % |
| EXPORTACIONES | 4 642 | 3 428 | 3 728 | 8,7 | -19,7 | 30 771 | 29 266 | -4,9 |
| Productos tradicionales | 3 701 | 2 509 | 2 771 | 10,4 | -25,1 | 24 121 | 22 013 | -8,7 |
| Productos no tradicionales | 916 | 895 | 934 | 4,3 | 1,9 | 6 444 | 7 027 | 9,1 |
| Otros | 24 | 23 | 23 | -0,7 | -5,6 | 207 | 226 | 9,4 |
| IMPORTACIONES | 3 457 | 3 700 | 3 780 | 2,2 | 9,3 | 24 267 | 27 043 | 11,4 |
| Bienes de consumo | 651 | 714 | 750 | 5,0 | 15,1 | 4 166 | 5 241 | 25,8 |
| Insumos | 1 745 | 1 770 | 1 786 | 0,9 | 2,3 | 12 118 | 12 699 | 4,8 |
| Bienes de capital | 1 033 | 1 195 | 1 230 | 2,9 | 19,0 | 7 727 | 8 943 | 15,7 |
| Otros bienes | 28 | 22 | 14 | -33,2 | -48,0 | 256 | 160 | -37,4 |
| BALANZA COMERCIAL | 1 184 | -272 | -52 | | | 6 504 | 2 223 | |

2. El valor de las **exportaciones** fue US\$ 3 728 millones, disminuyendo 19,7 por ciento respecto a agosto de 2011. El volumen exportado registró una caída de 10,3 por ciento en tanto que los precios promedio se redujeron 10,5 por ciento. Se observaron menores embarques de oro (-13,1 por ciento), cobre (-17,4 por ciento) y petróleo crudo y derivados (-30,7 por ciento); en tanto que en términos de valor se registraron menores precios para el cobre, café y zinc. Esta evolución fue compensada por mayores embarques de productos no tradicionales que crecieron 4,7 por ciento en términos de volumen.
3. Las **importaciones** sumaron US\$ 3 780 millones, nivel superior en 9,3 por ciento al alcanzado en agosto de 2011, en línea con el mayor nivel de actividad económica en dicho mes. El volumen importado aumentó 8,4 por ciento, por mayores compras de bienes de capital y bienes de consumo, en tanto, el precio promedio aumentó sólo 0,9 por ciento dado que los mayores precios de los bienes de capital, insumos para alimentos y petróleo y derivados, fueron compensados por la baja en los de consumo de alimentos e insumos industriales.
4. En el mes los **términos de intercambio** disminuyeron 11,2 por ciento respecto a agosto del año anterior.

¹ En este informe participaron Dennis Alvaro, Carlos Burga, Raymundo Chirinos y Rosaura Venegas.

Gráfico 1

Términos de Intercambio: 2007 - 2012
(Base 1994=100)

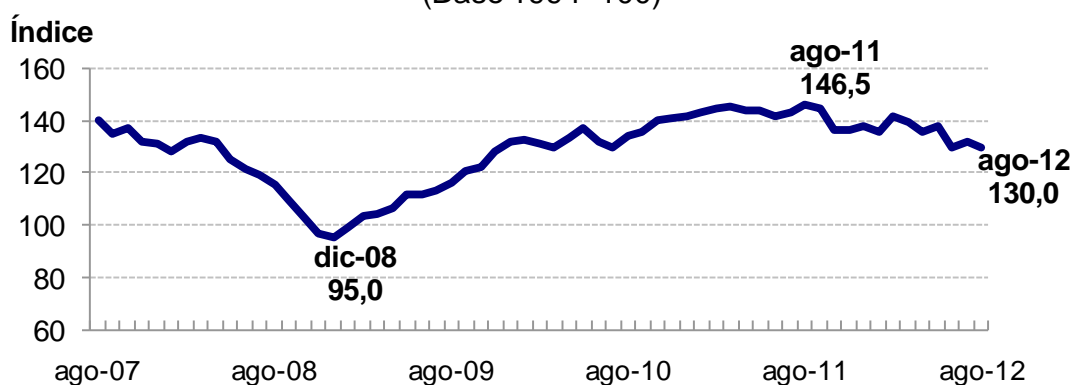

| | dic-08 | dic-09 | dic-10 | ago-11 | set-11 | dic-11 | ene-12 | feb-12 | mar-12 | abr-12 | may-12 | jun-12 | jul-12 | ago-12 |
|-------------------------------|--------|--------|--------|--------|--------|--------|--------|--------|--------|--------|--------|--------|--------|--------|
| T I: Índice (1994=100) | 95,0 | 131,7 | 141,6 | 146,5 | 144,8 | 138,1 | 135,8 | 141,8 | 139,7 | 135,8 | 137,8 | 129,4 | 132,2 | 130,0 |
| var mes anterior | -1,5 | 2,6 | 0,4 | 2,3 | -1,2 | 1,2 | -1,7 | 4,4 | -1,5 | -2,8 | 1,5 | -6,2 | 2,2 | -1,7 |
| var 12 meses | -27,7 | 38,7 | 7,5 | 9,2 | 6,4 | -2,5 | -5,3 | -1,8 | -3,7 | -5,9 | -4,2 | -8,6 | -7,7 | -11,2 |
| P X: Índice (1994=100) | 176,8 | 261,3 | 317,8 | 355,6 | 350,1 | 330,0 | 327,1 | 342,7 | 340,3 | 335,4 | 337,8 | 311,5 | 317,4 | 318,3 |
| var mes anterior | -6,6 | 0,6 | 1,7 | 1,4 | -1,5 | -0,3 | -0,9 | 4,8 | -0,7 | -1,4 | 0,7 | -7,8 | 1,9 | 0,3 |
| var 12 meses | -26,5 | 47,8 | 21,6 | 26,3 | 21,8 | 3,8 | -0,1 | 1,4 | 0,1 | -5,3 | -2,9 | -9,4 | -9,5 | -10,5 |
| P M: Índice (1994=100) | 186,1 | 198,3 | 224,4 | 242,8 | 241,8 | 238,9 | 240,9 | 241,6 | 243,5 | 247,0 | 245,1 | 240,8 | 240,1 | 244,9 |
| var mes anterior | -5,2 | -2,0 | 1,3 | -0,9 | -0,4 | -1,5 | 0,8 | 0,3 | 0,8 | 1,5 | -0,8 | -1,7 | -0,3 | 2,0 |
| var 12 meses | 1,7 | 6,6 | 13,1 | 15,6 | 14,5 | 6,5 | 5,5 | 3,2 | 4,0 | 0,6 | 1,3 | -0,9 | -2,0 | 0,9 |

TI: Términos de intercambio

PX: Precio de exportaciones

PM: Precio de importaciones

Exportaciones

- Las exportaciones de **productos tradicionales** sumaron US\$ 2 771 millones en el mes, registrando una disminución de 25,1 por ciento respecto a similar periodo del año anterior, debido tanto a menores volúmenes embarcados (-13,7 por ciento) y menores precios promedio de exportación (-13,0 por ciento). En el periodo enero-agosto, la disminución acumulada fue de 8,7 por ciento.

Los principales mercados de destino de los productos tradicionales fueron: China -cobre y harina de pescado-, Suiza y Canadá -oro-, Estados Unidos -nafta, oro y petróleo- y Japón -cobre y gas natural-. En lo que va del año, se observa menores ventas a las principales regiones, con excepción de Asia.

Cuadro 2

Principales Destinos: Exportaciones Tradicionales

(Millones US\$)

| | 2011 | 2012 | | Var. % de Agosto | | Enero - Agosto | | |
|-------------------|--------------|--------------|--------------|------------------|--------------|----------------|---------------|-------------|
| | Ago. | Jul. | Ago. | mes anterior | 12 meses | 2011 | 2012 | Var. % |
| China | 782 | 630 | 710 | 12,7 | -9,1 | 4 538 | 4 747 | 4,6 |
| Suiza | 625 | 281 | 458 | 63,1 | -26,7 | 3 652 | 3 384 | -7,3 |
| Canadá | 333 | 237 | 252 | 6,4 | -24,3 | 2 695 | 2 094 | -22,3 |
| Estados Unidos | 478 | 242 | 273 | 12,5 | -42,9 | 2 441 | 2 074 | -15,0 |
| Japón | 180 | 129 | 162 | 25,8 | -9,6 | 1 441 | 1 619 | 12,4 |
| Corea del Sur | 50 | 138 | 88 | -36,5 | 77,0 | 1 160 | 951 | -18,0 |
| Alemania | 240 | 137 | 103 | -25,0 | -57,2 | 1 130 | 935 | -17,2 |
| Chile | 120 | 101 | 53 | -47,2 | -55,7 | 951 | 930 | -2,2 |
| España | 107 | 139 | 117 | -15,9 | 8,5 | 637 | 872 | 36,9 |
| Italia | 127 | 40 | 71 | 77,5 | -44,6 | 792 | 601 | -24,2 |
| Brasil | 79 | 73 | 111 | 52,7 | 41,2 | 668 | 549 | -17,8 |
| Bélgica | 65 | 66 | 69 | 4,4 | 5,6 | 372 | 375 | 1,1 |
| Bulgaria | 153 | 37 | 4 | -88,4 | -97,2 | 395 | 213 | -46,2 |
| Panamá | 20 | 52 | 1 | -98,1 | -95,0 | 167 | 193 | 15,5 |
| Tailandia | 60 | 14 | 1 | -89,4 | -97,5 | 136 | 183 | 35,0 |
| Resto | 280 | 194 | 297 | 53,2 | 6,0 | 2 945 | 2 291 | -22,2 |
| Total | 3 701 | 2 509 | 2 771 | 10,4 | -25,1 | 24 121 | 22 013 | -8,7 |
| Nota: | | | | | | | | |
| Asia | 1 136 | 972 | 1 030 | 5,9 | -9,4 | 7 916 | 8 007 | 1,2 |
| Norteamérica | 867 | 490 | 536 | 9,4 | -38,2 | 5 327 | 4 280 | -19,7 |
| Unión Europea | 775 | 445 | 480 | 7,8 | -38,1 | 4 207 | 3 648 | -13,3 |
| Países Andinos 1/ | 150 | 119 | 79 | -33,4 | -47,1 | 1 284 | 1 154 | -10,1 |
| Mercosur 2/ | 87 | 77 | 116 | 50,4 | 33,9 | 728 | 593 | -18,6 |

1/ Bolivia, Chile, Colombia, Ecuador y Venezuela

2/ Brasil, Argentina, Uruguay y Paraguay

En agosto, se observaron menores volúmenes embarcados de los principales productos tradicionales como el oro y cobre. Los embarques de oro disminuyeron 13,1 por ciento, por menores envíos hacia Suiza y Canadá. Por su parte, el volumen embarcado de cobre disminuyó 17,4 por ciento en el mes por menores ventas a Japón, Alemania y Corea del Sur, compensado por las mayores adquisiciones de China.

NOTAS DE ESTUDIOS DEL BCRP

No. 61 – 15 de octubre de 2012

Cuadro 3
EXPORTACIONES POR GRUPO DE PRODUCTOS
 (Valores FOB en millones de US\$)

| | 2011 | 2012 | | Var.% de Agosto | | Enero - Agosto | | |
|---------------------------------------|--------------|--------------|--------------|-----------------|--------------|----------------|---------------|-------------|
| | Ago. | Jul. | Ago. | mes anterior | 12 meses | 2011 | 2012 | Var. % |
| Productos tradicionales | 3 701 | 2 509 | 2 771 | 10,4 | -25,1 | 24 121 | 22 013 | -8,7 |
| Pesqueros | 198 | 284 | 290 | 2,2 | 46,5 | 1 694 | 1 782 | 5,2 |
| Agrícolas | 250 | 101 | 151 | 50,1 | -39,5 | 780 | 552 | -29,3 |
| Mineros | 2 794 | 1 781 | 2 000 | 12,3 | -28,4 | 18 410 | 16 590 | -9,9 |
| Petróleo y gas natural | 459 | 344 | 329 | -4,1 | -28,2 | 3 236 | 3 089 | -4,5 |
| Productos no tradicionales | 916 | 895 | 934 | 4,3 | 1,9 | 6 444 | 7 027 | 9,1 |
| Agropecuarios | 255 | 252 | 274 | 8,7 | 7,3 | 1 701 | 1 866 | 9,7 |
| Pesqueros | 91 | 81 | 71 | -12,1 | -21,6 | 714 | 702 | -1,8 |
| Textiles | 182 | 176 | 192 | 9,0 | 5,1 | 1 231 | 1 378 | 11,9 |
| Maderas y papeles, y sus manufacturas | 39 | 37 | 41 | 11,7 | 4,8 | 250 | 277 | 10,5 |
| Químicos | 145 | 126 | 143 | 13,8 | -0,9 | 1 098 | 1 098 | 0,0 |
| Minerales no metálicos | 46 | 73 | 62 | -14,7 | 34,4 | 292 | 480 | 64,2 |
| Sidero-metalúrgicos y joyería | 106 | 77 | 99 | 27,9 | -6,9 | 779 | 747 | -4,0 |
| Metal-mecánicos | 36 | 39 | 39 | 1,6 | 8,2 | 289 | 357 | 23,4 |
| Otros 1/ | 15 | 35 | 12 | -66,6 | -21,7 | 88 | 123 | 38,8 |
| Otros 2/ | 24 | 23 | 23 | -0,7 | -5,6 | 207 | 226 | 9,4 |
| Total Exportaciones | 4 642 | 3 428 | 3 728 | 8,7 | -19,7 | 30 771 | 29 266 | -4,9 |

1/ Incluye pieles y cueros y artesanías, principalmente.

2/ Comprende la venta de combustibles y alimentos a naves extranjeras y la reparación de bienes de capital.

Gráfico 3
Tendencia del volumen exportado de productos tradicionales (1994=100)*
 (Var.% anualizada del trimestre móvil)

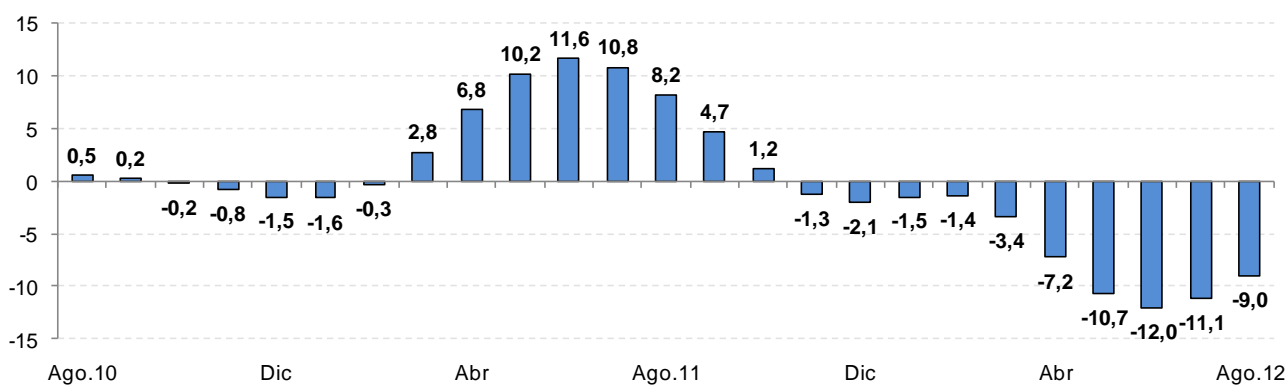

| | Ene. 11 | Feb | Mar | Abr | May | Jun | Jul | Ago | Sep | Oct | Nov | Dic | Ene.12 | Feb | Mar | Abr | May | Jun | Jul | Ago |
|---|---------|-------|------|------|------|------|------|------|------|------|-------|-------|--------|------|------|-------|-------|-------|-------|-------|
| Serie original de volumen | 214 | 239 | 268 | 230 | 289 | 306 | 295 | 321 | 271 | 283 | 223 | 322 | 297 | 268 | 278 | 215 | 250 | 275 | 252 | 277 |
| Var. % 12 meses | -6,2 | -5,9 | 1,4 | -1,0 | 37,9 | 8,8 | 5,0 | 19,4 | -6,9 | 11,5 | -11,6 | 13,1 | 38,9 | 12,1 | 3,5 | -6,5 | -13,5 | -10,0 | -14,6 | -13,7 |
| Var. % desest. anualizada prom. móvil 3 meses | -20,0 | -30,0 | -8,7 | 19,2 | 53,2 | 53,2 | 43,1 | 29,0 | 0,8 | -2,8 | -34,3 | -16,6 | -4,9 | 61,8 | 44,2 | -15,2 | -41,9 | -45,7 | -25,2 | -5,8 |

NOTAS DE ESTUDIOS DEL BCRP

No. 61 – 15 de octubre de 2012

Cuadro 4
Exportaciones - Agosto 2012 1/
(Variaciones porcentuales)

| | Volumen | | | Precios | | |
|----------------------------|------------------|--------------|--------------------|------------------|--------------|--------------------|
| | últimos 12 meses | mes anterior | acumulado anual 2/ | últimos 12 meses | mes anterior | acumulado anual 2/ |
| Total | -10,3 | 8,4 | -0,4 | -10,5 | 0,3 | -4,6 |
| Tradicional | -13,7 | 9,9 | -2,3 | -13,0 | 0,4 | -6,5 |
| <i>Destacan:</i> | | | | | | |
| Harina de pescado | 3,1 | -30,1 | 5,4 | 15,4 | 9,6 | -9,8 |
| Café | -0,3 | 53,2 | -1,4 | -32,5 | -1,0 | -21,9 |
| Cobre | -17,4 | 16,3 | 3,9 | -23,0 | -7,0 | -15,2 |
| Oro | -13,1 | 26,5 | -14,2 | -7,5 | 2,3 | 9,4 |
| Zinc | 29,7 | 73,3 | -5,4 | -21,3 | -5,8 | -16,6 |
| Petróleo crudo y derivados | -30,7 | -1,3 | -12,7 | 4,2 | 8,9 | 3,6 |
| No tradicionales | 4,7 | 4,3 | 7,4 | -2,7 | 0,0 | 1,7 |
| <i>Destacan:</i> | | | | | | |
| Agropecuaria | 12,6 | 7,6 | 7,2 | -4,7 | 1,0 | 2,2 |
| Pesquero | -19,4 | -14,4 | -4,6 | -2,7 | 2,6 | 2,7 |
| Textiles | -0,7 | 6,6 | -0,9 | 5,8 | 2,3 | 13,2 |
| Químico | 14,7 | 18,3 | 11,1 | -13,6 | -3,8 | -10,0 |
| Siderometalúrgico 3/ | 11,1 | 29,0 | 6,3 | -16,2 | -0,9 | -9,7 |

1/ Calculados a partir de los valores unitarios (resultado de dividir el valor total de cada categoría sobre el total de volumen).

2/ Periodo enero-agosto del 2012 respecto a similar periodo del año anterior.

3/ incluye joyería.

El volumen embarcado de productos mineros disminuyó 13,0 por ciento respecto a agosto de 2011. Con ello, en lo que va del año la disminución es de 2,6 por ciento.

Cuadro 5
Principales Empresas Exportadoras de Cobre
(Miles de Tm)

| | 2011 | 2012 | | Agosto | | Enero - Agosto | | |
|---------------------|------|------|------|---------------------|-----------------|----------------|------|--------|
| | Ago. | Jul. | Ago. | Var. % mes anterior | Var. % 12 meses | 2011 | 2012 | Var. % |
| Total 1/ | 133 | 94 | 110 | 17,2 | -17,4 | 832 | 865 | 4,0 |
| Refinado | 31 | 22 | 17 | -22,2 | -44,6 | 213 | 178 | -16,6 |
| Southern | 27 | 21 | 16 | -21,3 | -39,4 | 176 | 161 | -8,1 |
| Resto | 4 | 1 | 1 | -36,5 | -78,8 | 37 | 16 | -56,6 |
| Concentrado | 102 | 68 | 91 | 33,8 | -11,2 | 619 | 659 | 6,5 |
| Antamina | 35 | 26 | 38 | 43,9 | 9,2 | 222 | 268 | 20,8 |
| Cerro Verde | 22 | 16 | 25 | 54,0 | 13,2 | 184 | 167 | -9,1 |
| Cormin | 19 | 8 | 11 | 42,1 | -40,8 | 78 | 91 | 16,7 |
| Glencore Perú | 13 | 7 | 9 | 24,8 | -29,6 | 44 | 51 | 16,0 |
| Gold Fields La Cima | 7 | 0 | 6 | n.d. | -22,9 | 32 | 26 | -19,2 |
| Tintaya | 6 | 3 | 0 | -100,0 | -100,0 | 24 | 25 | 1,0 |
| Resto | 0 | 5 | 2 | -54,0 | 332,8 | 35 | 31 | -10,0 |

1/ Incluye Blister

Cuadro 6

Principales Empresas Exportadoras de Oro

(Miles de oz troy)

| | 2011 | 2012 | | Agosto | | Enero - Agosto | | |
|--------------------------|------|------|------|---------------------|-----------------|----------------|-------|--------|
| | Ago. | Jul. | Ago. | Var. % mes anterior | Var. % 12 meses | 2011 | 2012 | Var. % |
| Total | 583 | 400 | 506 | 26,5 | -13,1 | 4 254 | 3 709 | -12,8 |
| Yanacocha | 142 | 87 | 124 | 42,5 | -12,2 | 897 | 960 | 7,0 |
| Barrick | 72 | 29 | 73 | 150,5 | 0,9 | 586 | 510 | -12,9 |
| Procesadora Sudamericana | 70 | 40 | 42 | 4,9 | -40,5 | 502 | 331 | -33,9 |
| Buenaventura | 27 | 27 | 45 | 67,3 | 65,7 | 313 | 289 | -7,8 |
| Universal Metal Trading | 60 | 17 | 0 | -100,0 | -100,0 | 399 | 185 | -53,7 |
| Aruntani | 16 | 21 | 15 | -29,4 | -8,4 | 129 | 125 | -3,1 |
| Minera Aurífera Retamas | 15 | 14 | 15 | 4,2 | -0,5 | 108 | 119 | 10,2 |
| Resto | 180 | 165 | 193 | 16,7 | 7,1 | 1 320 | 1 190 | -9,8 |

6. Las exportaciones de **productos no tradicionales** aumentaron 1,9 por ciento respecto a agosto de 2011 por efecto de mayores volúmenes embarcados (4,7 por ciento), en particular productos agropecuarios y químicos. Cabe destacar que estas dos categorías de productos explican la tendencia positiva en el volumen exportado de productos no tradicionales desde inicios de año.

Gráfico 4

Tendencia del volumen exportado de productos no tradicionales (1994=100)

(Var.% anualizada del trimestre móvil)

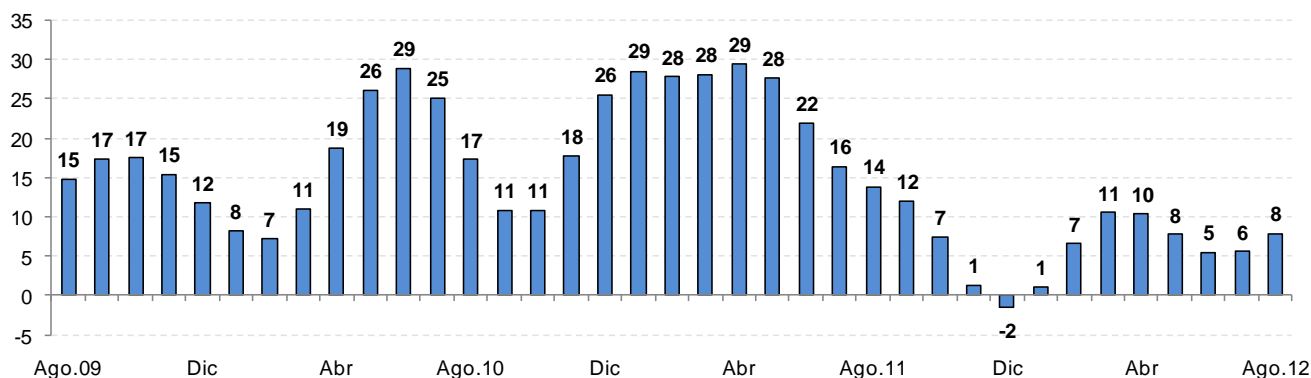

| | Ene. 11 | Feb | Mar | Abr | May | Jun | Jul | Ago | Sep | Oct | Nov | Dic | Ene.12 | Feb | Mar | Abr | May | Jun | Jul | Ago |
|---|---------|------|------|------|------|------|------|------|------|-----|------|------|--------|-----|------|------|-----|------|-----|-----|
| Serie original de volumen | 542 | 562 | 614 | 581 | 613 | 590 | 660 | 666 | 654 | 635 | 683 | 727 | 621 | 598 | 707 | 585 | 641 | 669 | 668 | 697 |
| Var. % 12 meses | 29,3 | 22,7 | 25,3 | 16,6 | 38,8 | 2,5 | 22,1 | 35,9 | 23,8 | 9,7 | 11,4 | 15,9 | 14,5 | 6,4 | 15,2 | 0,7 | 4,6 | 13,4 | 1,3 | 4,7 |
| Var. % desest. anualizada prom. móvil 3 meses | 32,9 | 24,7 | 26,3 | 33,1 | 33,7 | 21,3 | 12,9 | 11,9 | 17,1 | 9,0 | -1,0 | -8,7 | -0,6 | 7,7 | 16,7 | 11,8 | 8,7 | 2,1 | 3,8 | 7,0 |

En el periodo enero-agosto, las ventas al exterior de productos no tradicionales ascendieron a US\$ 7 027 millones, mayores en 9,1 por ciento a las del similar periodo del año anterior. El volumen exportado mostró un incremento de 7,4 por ciento en promedio, en tanto los precios promedio aumentaron 1,7 por ciento destacando los mayores precios de los productos textiles.

Los principales mercados de destino de estos productos fueron Estados Unidos (US\$ 1 508 millones), Venezuela (US\$ 774 millones), Colombia (US\$ 491

NOTAS DE ESTUDIOS DEL BCRP

No. 61 – 15 de octubre de 2012

millones) y Ecuador (US\$ 476 millones). Cabe resaltar que las exportaciones a los Países Andinos aumentaron 22,7 por ciento, en tanto que al Mercosur lo hicieron en 15,3 por ciento. Por su parte las exportaciones a la Unión Europea se redujeron 8,7 por ciento, destacando las menores compras de España y Francia.

Cuadro 7
Principales Destinos: Exportaciones No Tradicionales
(Millones US\$)

| | 2011 | 2012 | | Var. % de Agosto | | Enero - Agosto | | |
|-------------------|------------|------------|------------|------------------|------------|----------------|--------------|------------|
| | Ago. | Jul. | Ago. | mes anterior | 12 meses | 2011 | 2012 | Var. % |
| Estados Unidos | 218 | 207 | 204 | -1,5 | -6,2 | 1 449 | 1 508 | 4,1 |
| Venezuela | 77 | 77 | 92 | 19,2 | 19,7 | 476 | 774 | 62,6 |
| Colombia | 66 | 56 | 68 | 21,3 | 2,6 | 534 | 491 | -8,1 |
| Ecuador | 62 | 68 | 60 | -11,6 | -3,7 | 393 | 476 | 21,2 |
| Chile | 58 | 51 | 59 | 16,0 | 2,1 | 393 | 449 | 14,4 |
| Bolivia | 42 | 44 | 47 | 7,2 | 10,4 | 265 | 338 | 27,5 |
| Países Bajos | 34 | 44 | 45 | 1,4 | 31,3 | 302 | 307 | 1,5 |
| España | 43 | 35 | 40 | 12,8 | -6,5 | 320 | 271 | -15,3 |
| Brasil | 33 | 40 | 38 | -5,6 | 15,3 | 226 | 262 | 16,0 |
| China | 35 | 31 | 21 | -32,1 | -39,3 | 246 | 203 | -17,2 |
| México | 23 | 16 | 22 | 34,4 | -6,6 | 141 | 165 | 16,6 |
| Italia | 18 | 17 | 20 | 21,7 | 11,4 | 117 | 121 | 3,6 |
| Reino Unido | 18 | 19 | 20 | 3,0 | 8,1 | 115 | 112 | -2,3 |
| Alemania | 15 | 13 | 13 | -0,5 | -12,7 | 125 | 109 | -12,8 |
| Francia | 17 | 12 | 12 | 1,9 | -25,9 | 138 | 107 | -22,5 |
| Resto | 157 | 164 | 173 | 5,0 | 9,9 | 1 206 | 1 334 | 10,7 |
| Total | 916 | 895 | 934 | 4,3 | 1,9 | 6 444 | 7 027 | 9,1 |
| Nota: | | | | | | | | |
| Países Andinos 1/ | 306 | 296 | 326 | 10,2 | 6,6 | 2 060 | 2 528 | 22,7 |
| Norteamérica | 251 | 234 | 232 | -0,9 | -7,6 | 1 652 | 1 739 | 5,3 |
| Unión Europea | 174 | 164 | 176 | 7,5 | 1,5 | 1 317 | 1 202 | -8,7 |
| Asia | 77 | 77 | 77 | 0,2 | 0,3 | 597 | 599 | 0,4 |
| Mercosur 2/ | 50 | 58 | 55 | -4,5 | 11,5 | 328 | 378 | 15,3 |

1/ Bolivia, Chile, Colombia, Ecuador y Venezuela

2/ Brasil, Argentina, Uruguay y Paraguay

Evolución sectorial

- Las exportaciones de **productos agropecuarios** sumaron US\$ 274 millones, mayores en 7,3 por ciento a las de agosto de 2011. Dicho incremento estuvo explicado por un mayor volumen embarcado (12,6 por ciento), destacando los mayores envíos de espárragos preparados y mandarinas frescas.

El volumen exportado mantiene una tendencia creciente desde inicios de año por los mayores envíos de espárragos y uvas hacia Estados Unidos y China.

NOTAS DE ESTUDIOS DEL BCRP

No. 61 – 15 de octubre de 2012

Gráfico 5

Tendencia del volumen exportado de productos agropecuarios (1994=100)
(Var.% anualizada del trimestre móvil)

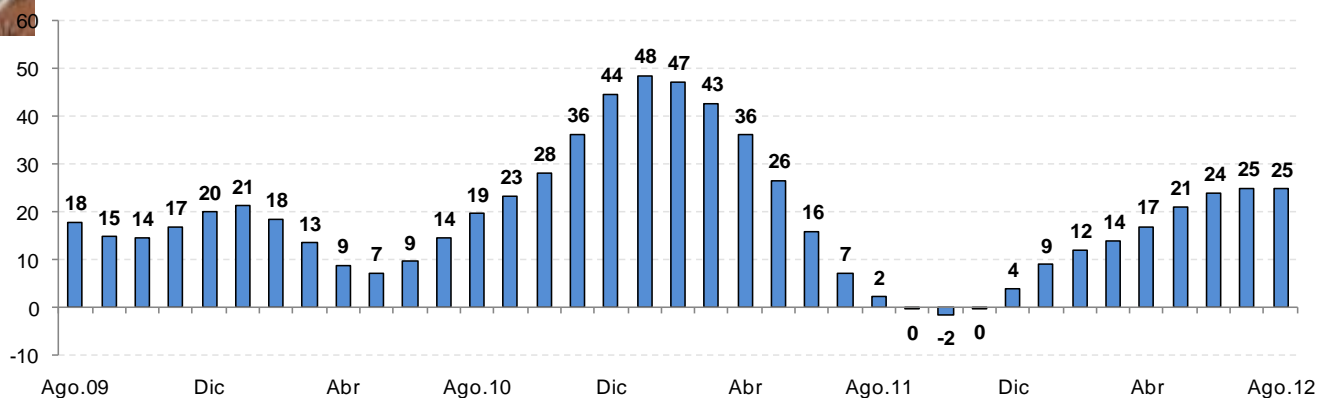

| | Ene. 11 | Feb | Mar | Abr | May | Jun | Jul | Ago | Sep | Oct | Nov | Dic | Ene.12 | Feb | Mar | Abr | May | Jun | Jul | Ago |
|---|---------|-------|-------|-------|-------|-------|-------|-------|-------|-------|-------|-------|--------|-------|-------|-------|-------|-------|-------|-------|
| Serie original de volumen | 1 711 | 1 483 | 1 398 | 1 322 | 1 370 | 1 374 | 1 585 | 1 643 | 1 577 | 1 582 | 1 940 | 2 245 | 1 739 | 1 455 | 1 552 | 1 288 | 1 451 | 1 686 | 1 719 | 1 850 |
| Var. % 12 meses | 29,1 | 30,0 | 39,0 | 39,0 | 53,7 | 11,8 | 28,9 | 43,3 | 19,8 | 5,8 | 14,8 | 19,5 | 1,6 | -1,9 | 11,0 | -2,6 | 5,9 | 22,7 | 8,5 | 12,6 |
| Var. % desest. anualizada prom. móvil 3 meses | 84,1 | 52,7 | 52,9 | 54,9 | 39,4 | 10,7 | -10,1 | -9,2 | -0,4 | -13,0 | -14,1 | -1,3 | 29,0 | 16,6 | 6,2 | 7,7 | 31,8 | 31,2 | 30,4 | 29,3 |

En el periodo enero-agosto, las exportaciones agropecuarias sumaron US\$ 1 866 millones, monto mayor en 9,7 por ciento al de similar periodo del año anterior. Los principales destinos fueron: Estados Unidos (US\$ 508 millones) – espárragos y paltas frescas- y Países Bajos (US\$ 255 millones) -mangos y paltas frescas-.

Cuadro 8

Principales Destinos: Exportaciones Agropecuarias

(Millones US\$)

| | 2011 | 2012 | | Var. % de Agosto | | Enero - Agosto | | |
|-------------------|------------|------------|------------|------------------|------------|----------------|--------------|------------|
| | Ago. | Jul. | Ago. | mes anterior | 12 meses | 2011 | 2012 | Var. % |
| Estados Unidos | 84 | 73 | 89 | 22,2 | 6,1 | 441 | 508 | 15,1 |
| Países Bajos | 30 | 32 | 32 | -0,9 | 6,0 | 253 | 255 | 0,5 |
| España | 26 | 21 | 26 | 22,1 | -1,7 | 173 | 161 | -6,6 |
| Ecuador | 14 | 23 | 21 | -9,3 | 46,9 | 95 | 132 | 38,6 |
| Reino Unido | 13 | 15 | 15 | -3,1 | 15,5 | 68 | 77 | 13,4 |
| Colombia | 10 | 8 | 7 | -15,8 | -31,1 | 65 | 64 | -1,9 |
| Haití | 5 | 5 | 8 | 54,7 | 54,4 | 38 | 50 | 33,3 |
| Chile | 6 | 6 | 7 | 17,9 | 12,5 | 57 | 47 | -16,9 |
| Francia | 5 | 5 | 6 | 8,3 | 15,9 | 52 | 47 | -10,3 |
| Alemania | 6 | 6 | 4 | -21,7 | -21,5 | 38 | 44 | 17,2 |
| China | 3 | 3 | 3 | -23,7 | -24,0 | 28 | 36 | 32,0 |
| Hong Kong | 3 | 2 | 1 | -19,2 | -46,5 | 33 | 36 | 8,9 |
| Brasil | 4 | 5 | 6 | 8,9 | 58,3 | 25 | 36 | 46,9 |
| Canadá | 6 | 6 | 4 | -42,0 | -39,8 | 34 | 35 | 3,5 |
| Bolivia | 3 | 4 | 6 | 50,1 | 89,9 | 24 | 35 | 46,1 |
| Resto | 37 | 36 | 40 | 9,9 | 8,4 | 278 | 302 | 8,4 |
| Total | 255 | 252 | 274 | 8,7 | 7,3 | 1 701 | 1 866 | 9,7 |
| Nota: | | | | | | | | |
| Unión Europea | 91 | 91 | 92 | 1,6 | 1,9 | 646 | 647 | 0,2 |
| Norteamérica | 94 | 82 | 97 | 18,0 | 3,2 | 501 | 564 | 12,5 |
| Países Andinos 1/ | 36 | 44 | 44 | 1,1 | 21,1 | 263 | 302 | 15,0 |
| Asia | 9 | 11 | 11 | 2,7 | 17,4 | 111 | 143 | 29,3 |

1/ Bolivia, Chile, Colombia, Ecuador y Venezuela.

8. Las **exportaciones de productos pesqueros** sumaron US\$ 71 millones en agosto, menores en 21,6 por ciento respecto a las del mismo mes de 2011. Esta disminución estuvo asociada a menores volúmenes embarcados (19,4 por ciento) –principalmente de pota en conserva, conchas de abanico y demás pescados congelados–.

El volumen exportado de productos pesqueros mantiene la tendencia negativa por la menor cuota de pesca y factores climáticos adversos en el presente año.

Gráfico 7

Tendencia del volumen exportado de productos pesqueros (1994=100)
(Var.% anualizada del trimestre móvil)

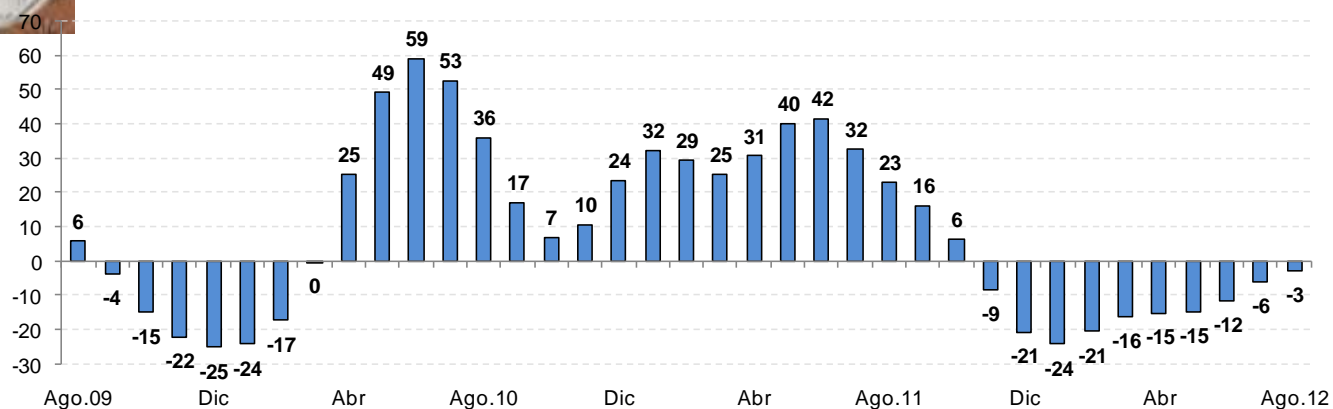

| | Ene. 11 | Feb | Mar | Abr | May | Jun | Jul | Ago | Sep | Oct | Nov | Dic | Ene.12 | Feb | Mar | Abr | May | Jun | Jul | Ago |
|--|---------|-------|------|------|-------|-------|-------|-------|-------|------|------|-------|--------|-------|------|-------|-------|-------|-------|-------|
| Serie original | 313 | 424 | 524 | 522 | 576 | 465 | 552 | 482 | 482 | 450 | 317 | 474 | 378 | 503 | 566 | 387 | 507 | 497 | 454 | 389 |
| Var. % 12 meses | 27,4 | 28,7 | 12,0 | 31,4 | 55,1 | -10,5 | 120,2 | 109,7 | 111,7 | 65,8 | -3,5 | 16,5 | 20,8 | 18,7 | 7,9 | -25,9 | -12,1 | 7,0 | -17,7 | -19,4 |
| Var. % decest. anualizada prom. móvil 3 meses | 349,4 | 121,9 | 20,4 | 48,8 | 129,8 | 125,0 | 54,5 | -0,2 | 51,6 | 35,5 | -1,4 | -44,8 | -50,7 | -12,8 | -5,0 | -9,0 | -27,0 | -22,3 | 13,5 | -1,2 |

Durante el periodo enero-agosto, las ventas al exterior de productos pesqueros alcanzaron US\$ 702 millones, menores en 1,8 por ciento a las del similar periodo del año anterior, dirigidas principalmente hacia los Estados Unidos (US\$ 125 millones) –filetes congelados-. Por otro lado, las ventas a la Unión Europea y Asia disminuyeron 19,1 y 12,9 por ciento, respectivamente.

Cuadro 9

Principales Destinos: Exportaciones Pesqueras

(Millones US\$)

| | 2011 | 2012 | | Var. % de Agosto | | Enero - Agosto | | |
|-------------------|-----------|-----------|-----------|------------------|--------------|----------------|------------|-------------|
| | Ago. | Jul. | Ago. | mes anterior | 12 meses | 2011 | 2012 | Var. % |
| Estados Unidos | 10 | 6 | 9 | 51,4 | -15,2 | 101 | 125 | 24,6 |
| China | 21 | 19 | 10 | -45,8 | -49,8 | 127 | 92 | -27,8 |
| España | 10 | 11 | 8 | -23,2 | -20,0 | 107 | 82 | -24,1 |
| Nigeria | 1 | 1 | 1 | -30,2 | -42,9 | 21 | 52 | 150,5 |
| Corea del Sur | 6 | 6 | 4 | -39,3 | -43,1 | 51 | 47 | -9,0 |
| Venezuela | 2 | 5 | 4 | -13,9 | 68,3 | 16 | 30 | 83,7 |
| Francia | 7 | 3 | 3 | -8,6 | -57,4 | 43 | 30 | -31,6 |
| Japón | 5 | 3 | 3 | 16,3 | -34,5 | 31 | 27 | -14,4 |
| Italia | 3 | 3 | 2 | -30,2 | -32,9 | 21 | 19 | -10,4 |
| Tailandia | 2 | 3 | 3 | 0,3 | 29,2 | 16 | 17 | 5,3 |
| Alemania | 2 | 2 | 3 | 32,7 | 64,7 | 13 | 15 | 11,5 |
| Chile | 1 | 2 | 2 | 46,3 | 51,5 | 13 | 14 | 7,2 |
| Taiwán | 2 | 3 | 2 | -22,5 | 1,5 | 8 | 12 | 42,7 |
| Rusia | 1 | 2 | 2 | 19,3 | 141,0 | 8 | 12 | 40,5 |
| Panamá | 0 | 3 | 2 | -35,7 | 351,4 | 5 | 11 | 131,9 |
| Resto | 17 | 12 | 14 | 19,0 | -15,4 | 132 | 119 | -9,8 |
| Total | 91 | 81 | 71 | -12,1 | -21,6 | 714 | 702 | -1,8 |
| Nota: | | | | | | | | |
| Unión Europea | 25 | 22 | 18 | -14,8 | -25,9 | 208 | 168 | -19,1 |
| Asia | 38 | 35 | 24 | -33,3 | -37,6 | 251 | 219 | -12,9 |
| Norteamérica | 12 | 7 | 10 | 42,8 | -16,3 | 114 | 136 | 19,3 |
| Países Andinos 1/ | 7 | 8 | 9 | 14,2 | 42,0 | 47 | 62 | 32,2 |

1/ Bolivia, Chile, Colombia, Ecuador y Venezuela.

9. Las exportaciones de **productos textiles** fueron de US\$ 192 millones en agosto, monto superior en 5,1 por ciento al de agosto de 2011, explicado por mayores precios promedio (5,8 por ciento), en particular de t-shirts (6,5 por ciento) y chaquetas (22,2 por ciento). Por su parte, el volumen exportado disminuyó en 0,7 por ciento asociado a los menores volúmenes de t-shirts (17,5 por ciento), camisas de punto (35,5 por ciento) y blusas (2,2 por ciento).

NOTAS DE ESTUDIOS DEL BCRP

No. 61 – 15 de octubre de 2012

Gráfico 8

Tendencia del volumen exportado de productos textiles (1994=100)
(Var.% anualizada del trimestre móvil)

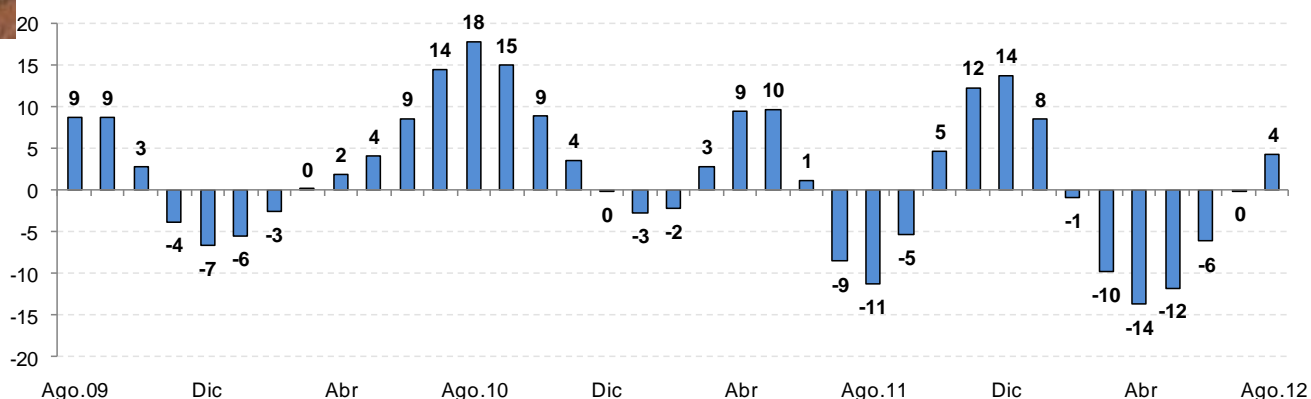

| | Ene. 11 | Feb | Mar | Abr | May | Jun | Jul | Ago | Sep | Oct | Nov | Dic | Ene.12 | Feb | Mar | Abr | May | Jun | Jul | Ago |
|---|---------|------|-----|------|------|-------|-------|-------|------|------|------|------|--------|------|-------|-------|-------|------|-----|------|
| Serie original | 200 | 227 | 264 | 245 | 261 | 220 | 252 | 271 | 248 | 264 | 304 | 274 | 227 | 212 | 258 | 226 | 243 | 236 | 252 | 269 |
| Var. % 12 meses | 11,1 | 2,5 | 9,5 | 8,1 | 30,0 | -21,7 | -3,8 | 9,3 | -5,2 | -0,7 | 3,5 | 7,0 | 13,5 | -6,4 | -2,4 | -8,0 | -6,9 | 7,2 | 0,3 | -0,7 |
| Var. % desest. anualizada prom. móvil 3 meses | -5,3 | -9,5 | 0,7 | 17,5 | 25,6 | 3,1 | -16,0 | -23,6 | -7,4 | 7,9 | 21,9 | 19,6 | 16,7 | -1,6 | -13,7 | -23,1 | -13,4 | -7,5 | 4,2 | 5,2 |

Cuadro 10

Exportaciones de productos textiles
(Millones de US\$)

| Empresa | Agosto | | | Enero-Agosto | | |
|------------------------------------|------------|------------|------------|--------------|-------------|-------------|
| | 2011 | 2012 | Var. % | 2011 | 2012 | Var. % |
| Devanlay Perú | 18 | 10 | -42,4 | 99 | 80 | -19,2 |
| Topy Top | 9 | 7 | -24,6 | 66 | 58 | -11,4 |
| Confecciones Textimax | 5 | 5 | -2,8 | 66 | 43 | -34,0 |
| Michell Y Cia | 5 | 5 | 5,5 | 41 | 42 | 2,6 |
| Textiles Camones | 7 | 6 | -5,0 | 33 | 34 | 5,1 |
| Sudamericana De Fibras | 4 | 3 | -26,1 | 39 | 33 | -15,3 |
| Hilandería De Algodon Peruano | 4 | 4 | 6,7 | 33 | 32 | -2,1 |
| Industrias Nettelco | 4 | 4 | -8,6 | 31 | 31 | -0,7 |
| Inca Tops | 3 | 3 | -23,6 | 18 | 24 | 33,8 |
| Cotton Knit | 3 | 2 | -38,4 | 29 | 23 | -23,0 |
| Inka Designs | 4 | 2 | -37,5 | 24 | 21 | -10,0 |
| Peru Fashions | 4 | 2 | -46,1 | 24 | 20 | -16,8 |
| Credisa-trutex | 4 | 3 | -33,5 | 25 | 18 | -28,3 |
| Ideas Textiles | 3 | 2 | -39,8 | 9 | 15 | 60,5 |
| Textil Del Valle | 3 | 1 | -66,1 | 18 | 14 | -20,8 |
| Southern Textile Network | 1 | 2 | 28,9 | 16 | 14 | -11,7 |
| Industria Textil Del Pacifico | 2 | 1 | -70,0 | 21 | 13 | -37,1 |
| Garment Industries | 1 | 1 | 77,0 | 6 | 11 | 86,1 |
| Corporacion Fabril De Confecciones | 4 | 1 | -81,9 | 26 | 11 | -57,8 |
| Rhin Textil | 1 | 2 | 123,7 | 8 | 11 | 34,0 |
| Textil Only Star | 1 | 1 | 15,8 | 11 | 11 | 0,0 |
| Incalpaca | 4 | 3 | -19,1 | 11 | 11 | -1,4 |
| Marjorie Export | 2 | 1 | -28,7 | 4 | 10 | 153,9 |
| Cia.industrial Nuevo Mundo | 1 | 2 | 66,9 | 8 | 10 | 19,0 |
| Aventura | 1 | 1 | 14,2 | 9 | 10 | 11,7 |
| Fibras Marinas | 1 | 1 | -48,2 | 8 | 9 | 12,1 |
| Industria Textil Piura | 2 | 2 | -3,2 | 9 | 9 | -2,2 |
| Resto | 81 | 115 | 42,3 | 539 | 758 | 40,7 |
| Total | 182 | 192 | 5,1 | 1231 | 1378 | 11,9 |

NOTAS DE ESTUDIOS DEL BCRP

No. 61 – 15 de octubre de 2012

En el periodo enero-agosto, las exportaciones textiles sumaron US\$ 1 378 millones, 11,9 por ciento superior a las alcanzadas en el mismo periodo del año 2011.

Cuadro 11
Principales Destinos: Exportaciones Textiles
(Millones US\$)

| | 2011 | 2012 | | Var. % de Agosto | | Enero - Agosto | | |
|-------------------|------------|------------|------------|------------------|------------|----------------|--------------|-------------|
| | Ago. | Jul. | Ago. | mes anterior | 12 meses | 2011 | 2012 | Var. % |
| Venezuela | 34 | 46 | 67 | 45,6 | 99,8 | 168 | 431 | 156,7 |
| Estados Unidos | 64 | 61 | 49 | -19,8 | -22,9 | 519 | 419 | -19,3 |
| Brasil | 12 | 9 | 9 | 5,6 | -26,5 | 65 | 63 | -3,0 |
| Colombia | 10 | 7 | 10 | 44,2 | 4,3 | 67 | 61 | -9,5 |
| Ecuador | 7 | 8 | 8 | -3,4 | 7,2 | 51 | 57 | 11,9 |
| Chile | 6 | 5 | 6 | 17,4 | 0,3 | 51 | 50 | -2,1 |
| Italia | 6 | 5 | 5 | -2,6 | -24,5 | 48 | 38 | -20,6 |
| Argentina | 7 | 6 | 5 | -13,0 | -28,9 | 35 | 31 | -13,4 |
| Bolivia | 4 | 4 | 4 | 18,3 | 3,7 | 24 | 31 | 27,7 |
| Alemania | 3 | 3 | 3 | 10,1 | 4,1 | 26 | 23 | -12,0 |
| México | 3 | 2 | 4 | 71,2 | 32,7 | 16 | 22 | 35,3 |
| China | 1 | 2 | 1 | -25,4 | 1,5 | 15 | 16 | 6,1 |
| Reino Unido | 3 | 2 | 3 | 89,6 | -9,9 | 22 | 15 | -30,2 |
| Canadá | 2 | 2 | 1 | -41,8 | -41,9 | 13 | 14 | 4,8 |
| Japón | 2 | 2 | 2 | 15,0 | 26,1 | 12 | 12 | 0,0 |
| Resto | 17 | 12 | 13 | 5,1 | -25,4 | 99 | 97 | -2,4 |
| Total | 182 | 176 | 192 | 9,0 | 5,1 | 1 231 | 1 378 | 11,9 |
| Nota: | | | | | | | | |
| Norteamérica | 69 | 66 | 54 | -17,3 | -21,1 | 548 | 454 | -17,1 |
| Países Andinos 1/ | 61 | 70 | 96 | 36,4 | 56,8 | 361 | 629 | 74,4 |
| Unión Europea | 18 | 13 | 15 | 10,7 | -18,4 | 132 | 104 | -20,5 |
| Mercosur 2/ | 21 | 15 | 16 | 5,2 | -25,2 | 106 | 100 | -5,6 |
| Asia | 6 | 7 | 7 | -3,2 | 7,0 | 49 | 54 | 9,4 |

1/ Bolivia, Chile, Colombia, Ecuador y Venezuela

2/ Brasil, Argentina, Uruguay y Paraguay

10. En agosto, las **exportaciones de productos químicos** sumaron US\$ 143 millones, monto menor en 0,9 por ciento al de agosto del año anterior. Esta disminución estuvo explicada por menores precios promedio (13,6 por ciento), reflejados por laminados flexibles para envolturas, láminas de polietileno y preformas PET, principalmente. Esto fue parcialmente compensado por el crecimiento del volumen en 14,7 por ciento, principalmente por mayores embarques de los productos anteriormente citados.

El volumen exportado de productos químicos muestra una tendencia creciente desde inicios de año por los mayores envíos de laminados flexibles para envolturas y láminas de polietileno.

Gráfico 8

Tendencia del volumen exportado de productos químicos (1994=100)
(Var.% anualizada trimestre móvil)

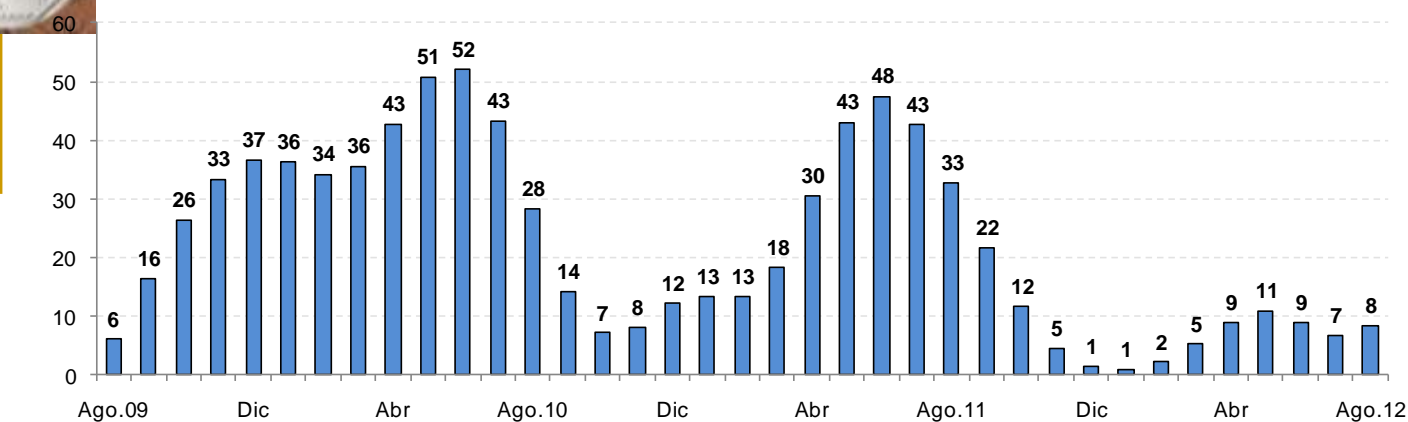

| | Ene. 11 | Feb | Mar | Abr | May | Jun | Jul | Ago | Sep | Oct | Nov | Dic | Ene.12 | Feb | Mar | Abr | May | Jun | Jul | Ago |
|--|---------|-------|-------|-------|-------|-------|-------|-------|-------|-------|-------|-------|--------|-------|-------|-------|-------|-------|-------|-------|
| Serie original de volumen | 1 275 | 1 336 | 1 757 | 1 497 | 1 686 | 1 672 | 1 891 | 1 718 | 1 729 | 1 727 | 1 711 | 1 705 | 1 791 | 1 504 | 2 153 | 1 665 | 1 790 | 1 716 | 1 665 | 1 970 |
| Var. % 12 meses | 21,5 | 19,6 | 27,2 | 14,7 | 34,5 | 5,0 | 26,0 | 37,3 | 32,3 | 18,1 | 17,5 | 12,4 | 40,5 | 12,5 | 22,6 | 11,2 | 6,1 | 2,6 | -11,9 | 14,7 |
| Var. % delest. anualizada prom. móvil 3 meses | 24,5 | -8,9 | -15,6 | 35,2 | 103,4 | 85,7 | 72,5 | 31,6 | 33,9 | -5,6 | -8,4 | -13,8 | 2,6 | -12,3 | 13,2 | 7,1 | 55,5 | -1,2 | -9,2 | -15,7 |

En lo que va del año, las exportaciones de productos químicos sumaron US\$ 1 098 millones, igualando a las ventas de similar periodo del año anterior. Los principales mercados de destino para estos productos fueron Chile (US\$ 182 millones) –ácido sulfúrico-, Colombia (US\$ 153 millones) –laminados flexibles y alcohol etílico- y Venezuela (US\$ 129 millones) –laminados flexibles-. Las ventas a la Unión Europea disminuyeron 43,1 por ciento.

Cuadro 12

Principales Destinos: Exportaciones Químicas

(Millones US\$)

| | 2011 | 2012 | | Var. % de Agosto | | Enero - Agosto | | |
|----------------------|------------|------------|------------|------------------|-------------|----------------|--------------|------------|
| | Ago. | Jul. | Ago. | mes anterior | 12 meses | 2011 | 2012 | Var. % |
| Chile | 24 | 24 | 22 | -8 | -6,6 | 137 | 182 | 33,1 |
| Colombia | 16 | 18 | 21 | 12 | 28,4 | 134 | 153 | 14,2 |
| Venezuela | 18 | 7 | 8 | 13 | -54,6 | 137 | 129 | -5,5 |
| Ecuador | 15 | 19 | 13 | -29 | -8,8 | 107 | 128 | 20,6 |
| Bolivia | 14 | 15 | 14 | -2 | 1,2 | 92 | 117 | 27,2 |
| Brasil | 7 | 4 | 11 | 158 | 66,5 | 57 | 52 | -8,9 |
| Estados Unidos | 6 | 5 | 4 | -8 | -23,7 | 50 | 38 | -24,2 |
| México | 3 | 2 | 3 | 40 | 18,8 | 23 | 24 | 5,7 |
| Guatemala | 2 | 2 | 3 | 45 | 37,1 | 18 | 22 | 23,5 |
| Países Bajos | 1 | 1 | 10 | 1 062 | 748,8 | 23 | 21 | -5,9 |
| China | 4 | 2 | 3 | 32 | -35,9 | 29 | 21 | -29,9 |
| Alemania | 3 | 2 | 2 | 8 | -44,2 | 38 | 19 | -50,3 |
| Panamá | 2 | 2 | 2 | 1 | 3,2 | 13 | 18 | 34,7 |
| El Salvador | 2 | 1 | 2 | 49 | 25,1 | 12 | 13 | 12,1 |
| Republica Dominicana | 2 | 2 | 2 | 4 | 18,4 | 15 | 13 | -13,3 |
| Resto | 26 | 19 | 22 | 16 | -17,1 | 214 | 147 | -31,1 |
| Total | 145 | 126 | 143 | 14 | -0,9 | 1 098 | 1 098 | 0,0 |
| Nota: | | | | | | | | |
| Países Andinos 1/ | 87 | 84 | 79 | -6 | -9,3 | 606 | 710 | 17,1 |
| Unión Europea | 19 | 9 | 21 | 129 | 12,3 | 171 | 97 | -43,1 |
| Mercosur 2/ | 9 | 6 | 14 | 121 | 48,6 | 78 | 67 | -14,0 |
| Norteamérica | 8 | 7 | 8 | 6 | -6,6 | 74 | 64 | -13,5 |
| Asia | 8 | 5 | 6 | 16 | -27,7 | 57 | 44 | -22,5 |

1/ Bolivia, Chile, Colombia, Ecuador y Venezuela

2/ Brasil, Argentina, Uruguay y Paraguay

Importaciones

11. En agosto, las importaciones sumaron US\$ 3 780 millones, nivel superior en 9,3 por ciento al alcanzado en agosto de 2011. El volumen importado aumentó 8,4 por ciento, por mayores compras de bienes de capital y bienes de consumo. Por su parte, el precio promedio aumentó 0,9 por ciento reflejando el incremento del precio de bienes de capital, insumo de alimentos y petróleo y derivados, compensados por menores precios de consumo de alimentos e insumos industriales.

En el período enero-agosto de 2012, las importaciones fueron US\$ 27 043 millones, mayores en 11,4 por ciento a las registradas en el mismo periodo de 2011. Este incremento refleja el aumento de importaciones de bienes de consumo y de bienes de capital.

NOTAS DE ESTUDIOS DEL BCRP

No. 61 – 15 de octubre de 2012

Cuadro 13
IMPORTACIONES SEGÚN USO O DESTINO ECONÓMICO
(Millones de US\$)

| | 2011 | 2012 | | Var. % de Agosto | | Enero - Agosto | | |
|---|--------------|--------------|--------------|------------------|--------------|----------------|---------------|--------------|
| | Ago. | Jul. | Ago. | mes anterior | 12 meses | 2011 | 2012 | Var. % |
| 1. BIENES DE CONSUMO | 651 | 714 | 750 | 5,0 | 15,1 | 4 166 | 5 241 | 25,8 |
| No duraderos | 334 | 352 | 397 | 12,8 | 18,9 | 2 202 | 2 644 | 20,1 |
| Principales alimentos | 42 | 51 | 71 | 39,9 | 67,7 | 258 | 392 | 51,7 |
| Resto | 291 | 301 | 326 | 8,2 | 11,8 | 1 943 | 2 252 | 15,9 |
| Duraderos | 318 | 362 | 353 | -2,5 | 11,1 | 1 965 | 2 597 | 32,2 |
| 2. INSUMOS | 1 745 | 1 770 | 1 786 | 0,9 | 2,3 | 12 118 | 12 699 | 4,8 |
| Combustibles, lubricantes y conexos | 584 | 520 | 624 | 20,0 | 6,9 | 3 779 | 3 867 | 2,3 |
| Materias primas para la agricultura | 134 | 120 | 94 | -22,2 | -30,0 | 703 | 781 | 11,2 |
| Materias primas para la industria | 1 028 | 1 130 | 1 069 | -5,4 | 4,0 | 7 637 | 8 051 | 5,4 |
| <i>Del cual:</i> | | | | | | | | |
| Materias primas para la industria sin biodiesel | 1 001 | 1 106 | 1 046 | -5,3 | 4,5 | 7 425 | 7 880 | 6,1 |
| 3. BIENES DE CAPITAL | 1 033 | 1 195 | 1 230 | 2,9 | 19,0 | 7 727 | 8 943 | 15,7 |
| Materiales de construcción | 116 | 135 | 139 | 2,7 | 20,2 | 996 | 1 029 | 3,3 |
| Para la agricultura | 13 | 10 | 11 | 7,2 | -10,9 | 68 | 95 | 38,8 |
| Para la industria | 671 | 702 | 730 | 4,0 | 8,8 | 4 876 | 5 443 | 11,6 |
| Equipos de transporte | 234 | 347 | 349 | 0,7 | 49,6 | 1 787 | 2 376 | 33,0 |
| 4. OTROS BIENES | 28 | 22 | 14 | -33,2 | -48,0 | 256 | 160 | -37,4 |
| 5. TOTAL IMPORTACIONES | 3 457 | 3 700 | 3 780 | 2,2 | 9,3 | 24 267 | 27 043 | 11,4 |

Cuadro 14
Variaciones porcentuales de importaciones - Agosto 2012
(1994=100)

| | Volumen | | | Precio | | |
|--|------------------|--------------|-------------------------------|------------------|--------------|-------------------------------|
| | últimos 12 meses | mes anterior | acumulado anual ^{1/} | últimos 12 meses | mes anterior | acumulado anual ^{1/} |
| IMPORTACIONES | 8,4 | 0,2 | 9,9 | 0,9 | 2,0 | 1,5 |
| 1. CONSUMO | 14,7 | 4,7 | 23,3 | 0,4 | 0,3 | 2,2 |
| No duradero | 19,4 | 12,8 | 18,4 | -0,4 | 0,0 | 1,6 |
| Principales alimentos ^{2/} | 89,4 | 42,4 | 56,2 | -11,5 | -1,7 | -2,4 |
| Resto | 9,5 | 1,8 | 12,9 | 2,1 | 0,5 | 2,8 |
| Duradero | 10,7 | -3,2 | 30,1 | 0,3 | 0,7 | 1,9 |
| 2. INSUMOS ^{3/} | 2,1 | -2,8 | 4,5 | 0,2 | 3,9 | 0,4 |
| Principales alimentos ^{4/} | -29,0 | -17,8 | 3,0 | 1,9 | 5,4 | -7,3 |
| Petróleo y derivados | 4,6 | 9,6 | -1,4 | 1,1 | 10,0 | 5,0 |
| Resto | 8,5 | -6,7 | 8,5 | -1,9 | 0,6 | -0,7 |
| <i>Del cual:</i> | | | | | | |
| Plásticos | 18,5 | -1,7 | 11,3 | -16,7 | -7,0 | -7,3 |
| Hierro y acero | 44,2 | -34,2 | 25,0 | -12,5 | -1,0 | -7,5 |
| Textiles | 9,0 | -1,1 | 1,0 | -11,7 | 0,3 | -3,6 |
| Papeles | 10,2 | 5,9 | 11,2 | -7,0 | 0,5 | -5,2 |
| Productos químicos | -17,8 | -0,7 | -16,5 | 23,5 | 5,4 | 22,4 |
| Químicos orgánicos | 81,5 | 43,3 | 24,2 | -8,5 | 2,9 | -6,7 |
| 3. BIENES DE CAPITAL SIN MATERIALES DE CONSTRUCCIÓN | 16,5 | 2,7 | 14,3 | 2,0 | 0,3 | 2,9 |

^{1/} Enero - Agosto 2012 respecto a similar periodo del año anterior.

^{2/} Incluye azúcar, arroz, lácteos y carnes

^{3/} Calculados a partir de los valores unitarios (resultado de dividir el valor total de cada categoría sobre el volumen total).

^{4/} Incluye trigo, maíz y soya.

Importaciones de Bienes de Consumo

12. Las importaciones de **bienes de consumo** sumaron US\$ 750 millones en agosto, monto superior en 15,1 por ciento al del mismo mes del año anterior. Destaca el incremento de las adquisiciones de bienes de consumo no duradero, que crecieron 18,9 por ciento, principalmente por efecto volumen (19,4 por ciento). Por su parte, el volumen de compras de bienes de consumo duradero se incrementó 11,1 por ciento por mayores compras de automóviles y televisores.

Bienes de Consumo Duradero

13. Las compras de automóviles, el rubro más importante entre los bienes de consumo duradero, ascendieron a US\$ 142 millones en agosto, monto superior en US\$ 26 millones (22,4 por ciento) a las de agosto de 2011. Destaca el incremento de las adquisiciones por parte de Kia Import, Automotores Gildemeister y Toyota -equivalentes a US\$ 15 millones-.

En el período enero-agosto, las importaciones de automóviles sumaron US\$ 1 040 millones, monto mayor en 47,3 por ciento respecto a similar periodo del año anterior. Los principales países proveedores fueron Corea del Sur y Japón, que representan el 60 por ciento de las importaciones de automóviles en dicho mercado.

Gráfico 10

Importaciones de Automóviles según país de origen Enero - Agosto 2012 (Porcentaje)

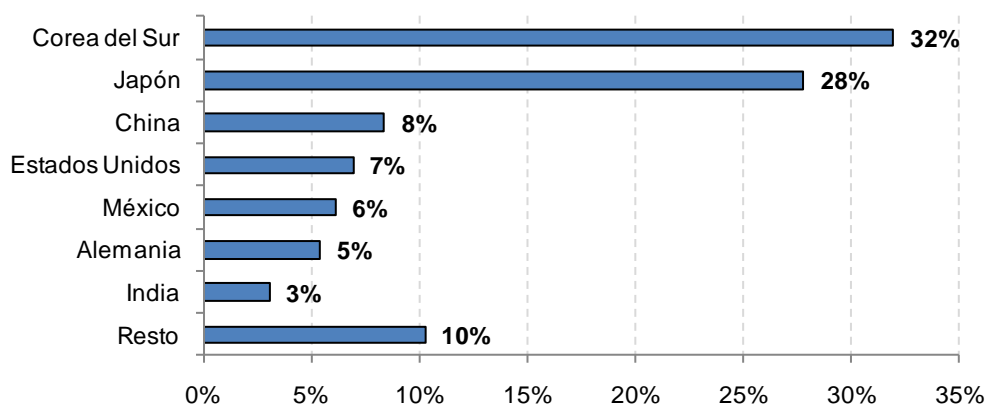

Cuadro 15

PRINCIPALES BIENES IMPORTADOS DE CONSUMO DURADERO

(Millones de US\$)

| | 2011 | 2012 | | Var.% de agosto | | Enero - Julio | | |
|--|------------|------------|------------|-----------------|-------------|---------------|-------------|-------------|
| | Ago | Jul | Ago | mes anterior | 12 meses | 2011 | 2012 | Var.% |
| Automóviles | 116 | 138 | 142 | 3,3 | 22,4 | 706 | 1040 | 47,3 |
| Televisores | 37 | 43 | 47 | 8,8 | 27,2 | 244 | 295 | 20,9 |
| Motocicletas | 23 | 26 | 23 | -11,0 | 0,1 | 119 | 163 | 37,5 |
| Aparatos de uso doméstico | 17 | 19 | 16 | -15,1 | -6,5 | 128 | 155 | 21,4 |
| Juegos, tragamonedas y art. de deporte | 10 | 23 | 12 | -46,6 | 20,8 | 81 | 122 | 51,6 |
| Muebles y accesorios de dormitorio | 16 | 15 | 17 | 14,9 | 5,2 | 87 | 111 | 28,0 |
| Artículos de materiales plásticos | 10 | 12 | 11 | -5,3 | 6,0 | 64 | 79 | 24,8 |
| Radorreceptores, combinados o no | 7 | 9 | 8 | -13,5 | 4,4 | 42 | 53 | 26,3 |
| Enseres domésticos de metales comunes | 8 | 7 | 8 | 6,8 | 0,3 | 42 | 51 | 22,0 |
| Maletas, enseres, y maletines | 5 | 8 | 5 | -36,7 | 3,7 | 38 | 48 | 27,1 |
| Grabadores o reproductores de sonido | 8 | 7 | 6 | -20,8 | -31,2 | 43 | 45 | 5,2 |
| Artículos de caucho | 4 | 4 | 4 | 0,2 | -1,7 | 28 | 32 | 16,0 |
| Máquinas y aparatos eléctricos | 6 | 4 | 4 | 11,2 | -31,3 | 28 | 30 | 5,3 |
| Artículos manufacturados diversos | 4 | 4 | 4 | 7,4 | -1,9 | 25 | 29 | 18,5 |
| Cuchillería | 3 | 3 | 4 | 11,7 | 26,2 | 21 | 25 | 20,2 |
| Resto | 41 | 40 | 41 | 3,8 | -0,1 | 270 | 316 | 17,0 |
| Total | 318 | 362 | 353 | -2,5 | 11,1 | 1965 | 2597 | 32,2 |

Las importaciones de **televisores** sumaron US\$ 47 millones, mayores en 27,2 por ciento frente a las de agosto 2011. Con ello, en el periodo enero - agosto se registró un total equivalente a US\$ 295 millones, acumulando una expansión de 20,9 por ciento.

Gráfico 9

Tendencia del Volumen de importaciones de Consumo Duradero (1994=100)
 (Var. % anualizada del trimestre móvil)

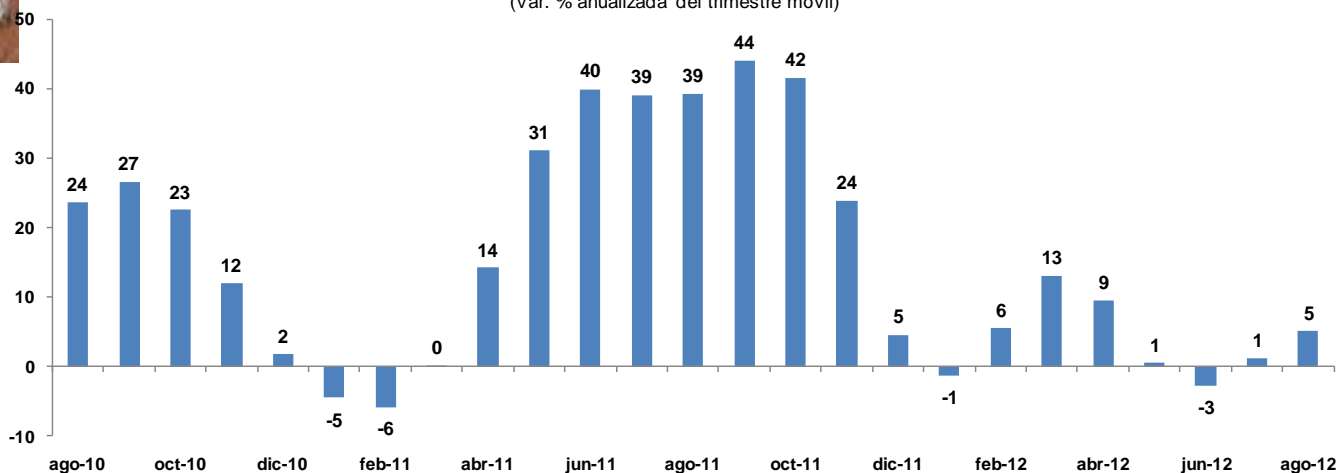

| | Ene-11 | Feb | Mar | Abr | May | Jun | Jul | Ago | Sep | Oct | Nov | Dic | Ene-12 | Feb | Mar | Abr | May | Jun | Jul | Ago |
|--|--------|-------|------|------|------|------|------|------|------|------|------|------|--------|------|------|------|------|------|-------|------|
| Serie original de volumen | 253 | 230 | 282 | 303 | 297 | 318 | 315 | 385 | 415 | 383 | 390 | 318 | 331 | 328 | 334 | 348 | 446 | 447 | 441 | 427 |
| Var. % últimos 12 meses | 21,9 | 9,0 | 5,1 | 15,9 | 19,8 | 15,2 | 13,4 | 23,9 | 28,8 | 20,3 | 17,1 | 14,9 | 30,9 | 42,6 | 18,3 | 14,8 | 50,2 | 40,2 | 39,9 | 10,7 |
| Var. % anualizada prom. Móvil 3 meses desest. | -5,2 | -11,4 | -2,6 | 10,2 | 41,3 | 48,9 | 35,3 | 34,2 | 46,1 | 60,1 | 29,7 | -7,5 | -9,3 | 3,6 | 28,6 | 12,0 | 52,0 | 94,5 | 159,0 | 35,8 |

Bienes de Consumo no Duradero

14. Entre los bienes de consumo no duradero, el principal rubro es el de **medicamentos de uso humano**, cuyas compras en agosto sumaron US\$ 35 millones, registrando un aumento de 3,1 por ciento. En el período enero-agosto las importaciones fueron de US\$ 245 millones, monto superior en 6,7 por ciento respecto a similar periodo del año anterior, siendo los principales importadores Laboratorios Roemmers, Roche, Pfizer, Sanofi-Aventis y Merck.

Cuadro 16
PRINCIPALES BIENES IMPORTADOS DE CONSUMO NO DURADERO
(Millones de US\$)

| | 2011 | 2012 | | Var. % de agosto | | Enero - Agosto | | |
|---|------------|------------|------------|------------------|-------------|----------------|-------------|-------------|
| | Ago | Jul | Ago | mes anterior | 12 meses | 2011 | 2012 | Var.% |
| Medicamentos de uso humano | 34 | 31 | 35 | 11,2 | 3,1 | 230 | 245 | 6,7 |
| Productos de perfumería, cosméticos | 25 | 26 | 33 | 24,4 | 30,9 | 183 | 221 | 21,0 |
| Calzado | 24 | 24 | 29 | 20,8 | 20,5 | 146 | 179 | 22,7 |
| Azúcares, melaza y miel | 11 | 19 | 17 | -9,2 | 56,4 | 82 | 139 | 69,8 |
| Prendas de vestir de tejidos de punto | 16 | 20 | 19 | -8,0 | 16,4 | 122 | 138 | 13,2 |
| Leche, crema y productos lácteos | 8 | 16 | 40 | 142,4 | - | 74 | 136 | 84,3 |
| Productos y preparados comestibles | 19 | 20 | 16 | -19,1 | -15,5 | 108 | 129 | 19,1 |
| Arroz | 15 | 10 | 15 | 47,6 | -4,1 | 70 | 91 | 29,4 |
| Papeles y artículos de papel o cartón | 10 | 11 | 10 | -5,0 | 3,6 | 58 | 76 | 29,8 |
| Prendas de vestir para hombre y niños | 9 | 10 | 10 | 1,5 | 4,0 | 62 | 75 | 21,3 |
| Instrumentos musicales y sus piezas | 9 | 10 | 10 | 2,4 | 6,8 | 63 | 72 | 13,8 |
| Jabón y preparados para limpiar y pulir | 7 | 8 | 9 | 6,5 | 28,1 | 62 | 67 | 8,5 |
| Impresos | 7 | 8 | 8 | 1,3 | 24,0 | 57 | 65 | 12,8 |
| Frutas y Nueces | 7 | 8 | 10 | 32,4 | 52,6 | 44 | 56 | 26,8 |
| Juguetes | 17 | 11 | 11 | 0,9 | -35,2 | 65 | 53 | -18,0 |
| Resto | 115 | 119 | 125 | 5,0 | 8,9 | 775 | 901 | 16,3 |
| Total | 334 | 352 | 397 | 12,8 | 18,9 | 2202 | 2644 | 20,1 |

En lo que respecta a **productos de perfumería**, las importaciones durante el mes fueron US\$ 33 millones, mayores en 30,9 por ciento a las de agosto 2011. En el periodo enero-agosto se acumuló US\$ 221 millones, aumentando 21,0 por ciento respecto a similar periodo del año anterior.

Las compras de **calzado** durante el mes fueron US\$ 29 millones, mayores en 20,5 por ciento a las de agosto 2011, con lo que en lo que va del año las adquisiciones ascendieron a US\$ 179 millones, monto mayor en 22,7 por ciento al de similar periodo del año anterior. Destacaron las compras provenientes de China (dos tercios del total).

Gráfico 11

Tendencia del Volumen de Importaciones de Consumo no Duradero (1994=100)
(Var. % anualizada del trimestre móvil)

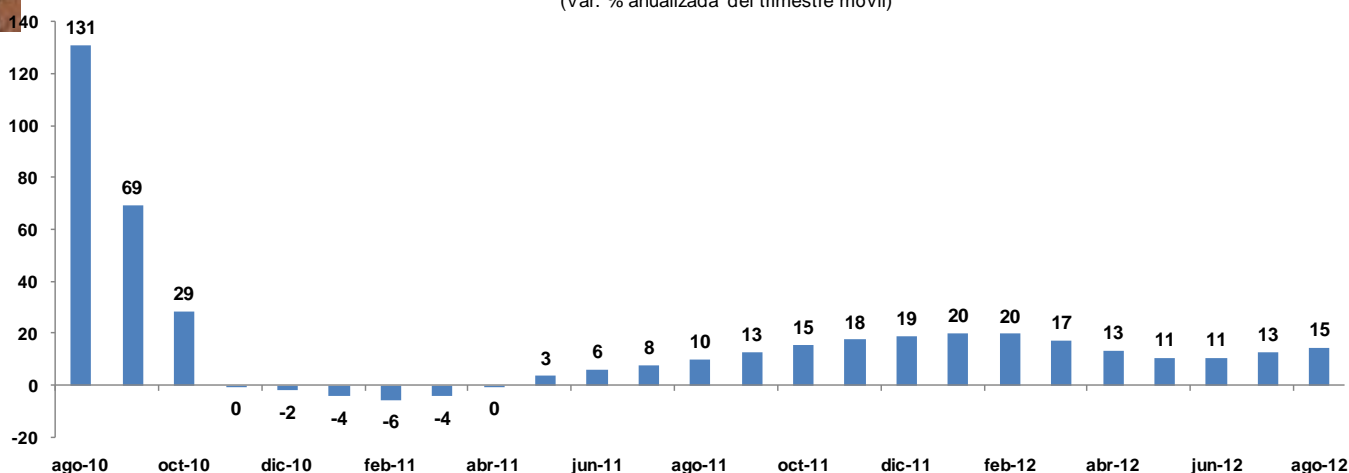

| | Ene-11 | Feb | Mar | Abr | May | Jun | Jul | Ago | Sep | Oct | Nov | Dic | Ene-12 | Feb | Mar | Abr | May | Jun | Jul | Ago |
|--|--------|-------|-------|-----|------|------|------|------|------|------|------|------|--------|------|------|-----|------|------|------|------|
| Serie original de volumen | 228 | 235 | 295 | 227 | 245 | 254 | 237 | 291 | 284 | 284 | 301 | 303 | 303 | 299 | 317 | 245 | 294 | 270 | 308 | 347 |
| Var. % últimos 12 meses | 24,8 | 19,5 | 24,5 | 4,5 | 24,7 | -2,4 | -6,7 | 11,6 | 2,0 | -3,9 | 3,7 | 18,1 | 33,0 | 27,3 | 7,4 | 7,8 | 19,8 | 6,4 | 29,6 | 19,4 |
| Var. % anualizada prom. Móvil 3 meses desest. | -6,5 | -20,0 | -12,3 | 0,6 | 15,8 | 8,6 | 5,4 | 6,9 | 10,8 | 21,2 | 16,2 | 18,8 | 24,0 | 32,0 | 26,0 | 5,7 | -0,5 | -1,1 | 17,4 | 21,0 |

15. En agosto se importó **alimentos clasificados como bienes de consumo** por un total de US\$ 71 millones, monto mayor en 67,7 por ciento al registrado en agosto de 2011. Se observó un incremento en los volúmenes importados de todos los alimentos, con la excepción de arroz. Por su parte, se registraron menores precios de azúcar y lácteos.

En el período enero-agosto de 2012, las compras de estos productos ascendieron a US\$ 392 millones, 51,7 por ciento mayores al mismo periodo de 2011, por el incremento en los volúmenes de todos los rubros importados.

Cuadro 17

IMPORTACIONES DE PRINCIPALES ALIMENTOS: CONSUMO
(Millones de US\$)

| | 2011 | 2012 | | Var. % de Agosto | | Enero - Agosto | | |
|--------------------|-----------|-----------|-----------|------------------|--------------|----------------|------------|-------------|
| | Ago. | Jul. | Ago. | mes anterior | 12 meses | 2011 | 2012 | Var.% |
| ARROZ | 15 | 10 | 15 | 47,6 | -4,1 | 70 | 91 | 29,5 |
| Volumen (miles tm) | 27,3 | 16,9 | 25,0 | 48,2 | -8,3 | 124,5 | 155,8 | 25,1 |
| Precio (US\$/tm) | 563,2 | 591,0 | 588,9 | - 0,3 | 4,6 | 564,6 | 584,3 | 3,5 |
| AZÚCAR | 11 | 19 | 17 | - 9,2 | 53,6 | 84 | 139 | 65,5 |
| Volumen (miles tm) | 14,9 | 31,3 | 28,4 | - 9,2 | 90,9 | 118,3 | 217,2 | 83,5 |
| Precio (US\$/tm) | 757,2 | 609,3 | 609,1 | - 0,0 | -19,6 | 710,1 | 640,6 | - 9,8 |
| LÁCTEOS | 9 | 15 | 31 | 113,9 | 230,2 | 68 | 119 | 74,6 |
| Volumen (miles tm) | 2,1 | 4,5 | 10,2 | 125,3 | 376,3 | 18,2 | 35,0 | 92,2 |
| Precio (US\$/tm) | 4 445,5 | 3 246,1 | 3 081,9 | - 5,1 | -30,7 | 3 728,4 | 3 386,6 | - 9,2 |
| CARNES | 6 | 7 | 8 | 8,8 | 23,6 | 36 | 43 | 19,5 |
| Volumen (miles tm) | 2,9 | 3,1 | 3,2 | 6,2 | 10,6 | 17,5 | 18,8 | 7,1 |
| Precio (US\$/tm) | 2 161,0 | 2 357,3 | 2 414,4 | 2,4 | 11,7 | 2 057,7 | 2 296,9 | 11,6 |
| TOTAL | 42 | 51 | 71 | 39,9 | 67,7 | 258 | 392 | 51,7 |

16. Las importaciones de **insumos** sumaron US\$ 1 786 millones, aumentando en 2,3 por ciento respecto a agosto de 2011, especialmente por el aumento de compras de combustible en 6,9 por ciento y materias primas para la industria en

4,0 por ciento. Esto fue parcialmente compensado por menores compras de materias primas para la agricultura en 30 por ciento.

Las compras de **insumos industriales** ascendieron a US\$ 1 023 millones en agosto, con lo que se registró un incremento interanual de 6,4 por ciento. En términos nominales destacaron las compras de insumos de hierro y acero y químicos orgánicos.

Cuadro 18
IMPORTACIONES DE INSUMOS INDUSTRIALES 1/
(Millones de US\$)

| | 2011 | 2012 | | Var. % de agosto | | Enero - Agosto | | |
|--------------------|------------|--------------|--------------|------------------|------------|----------------|--------------|------------|
| | Ago | Jul | Ago | mes anterior | 12 meses | 2011 | 2012 | Var. % |
| Plásticos | 115 | 124 | 114 | -8,6 | -1,3 | 886 | 918 | 3,6 |
| Hierro y acero | 78 | 152 | 99 | -34,9 | 26,1 | 734 | 847 | 15,3 |
| Textiles | 89 | 86 | 85 | -0,9 | -3,8 | 732 | 712 | -2,7 |
| Productos químicos | 79 | 77 | 80 | 4,7 | 1,5 | 563 | 576 | 2,4 |
| Químicos orgánicos | 39 | 44 | 64 | 47,5 | 66,0 | 355 | 411 | 15,7 |
| Papeles | 54 | 52 | 55 | 6,5 | 2,5 | 349 | 368 | 5,2 |
| Resto | 508 | 557 | 526 | -5,5 | 3,5 | 3 541 | 3 881 | 9,6 |
| Total | 962 | 1 091 | 1 023 | -6,2 | 6,4 | 7 161 | 7 713 | 7,7 |

1/ Excluye alimentos y petróleo y sus derivados

En cuanto al volumen importado de insumos industriales, se observó un aumento de 8,5 por ciento en agosto. Se registraron mayores volúmenes importados de químicos orgánicos (81,5 por ciento) hierro y acero (44,2 por ciento), plásticos (18,5 por ciento), papeles (10,2 por ciento), y textiles (9,0 por ciento). Por el contrario, se redujo el volumen importado de productos químicos (17,8 por ciento).

El incremento del volumen importado de **hierro y acero** obedeció a las mayores compras de productos intermedios de hierro sin alear por parte de Sider Perú -vinculado a la dinámica del sector construcción- y laminados sin alear por parte de Gloria.

El mayor volumen importado de **plásticos** estuvo asociado a las mayores adquisiciones de polipropileno y polietileno de alta densidad. Cabe señalar que el incremento en las compras de plásticos se asocia a una mayor demanda de sus productos finales así como a los menores precios de importación vinculados a la reducción que tuvo la cotización del petróleo en meses anteriores.

En el periodo enero-agosto, el volumen importado de insumos industriales se incrementó 8,5 por ciento; principalmente, por mayores compras de hierro y acero (25,0 por ciento), químicos orgánicos (24,2 por ciento) y plásticos, debido a las mayores adquisiciones de productos intermedios de hierro, laminados sin alear, alcohol carburante, polipropileno y polietileno.

Por el contrario, el volumen importado de productos químicos se redujo (16,5 por ciento) por menores compras de biodiesel y dodecibenceno.

Gráfico 12

Variación del Volumen importado de Insumos industriales en Enero-Agosto 2012: 8,5%
(Var. % del índice de volumen respecto a similar periodo del año anterior)

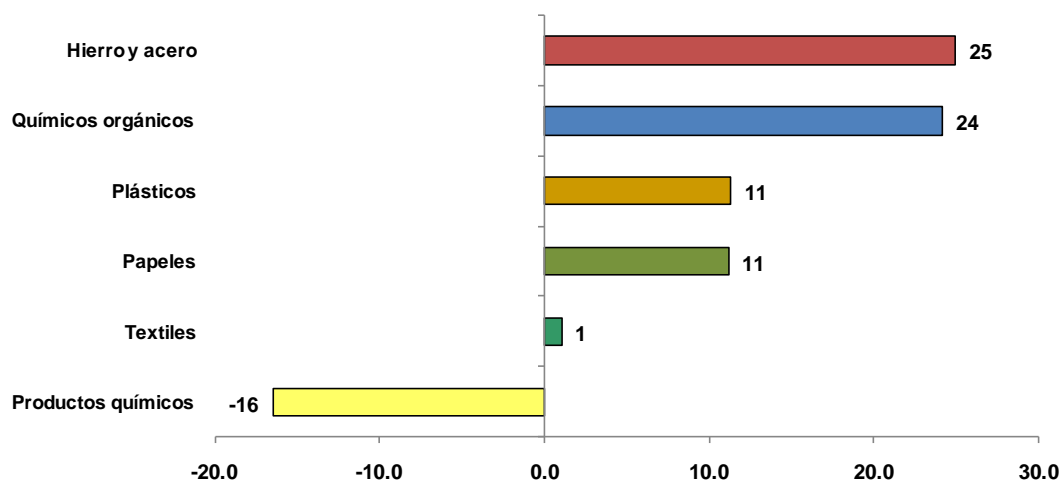

En contraste, los precios de los insumos industriales importados registraron en el periodo enero-agosto una reducción de 0,7 por ciento, con reducciones en todos los insumos a excepción de los productos químicos.

Gráfico 13

Variación del Precio de importación de Insumos industriales en Enero-Agosto 2012: -0,7%
(Var. % del índice de precio respecto a similar periodo del año anterior)



Gráfico 14

Tendencia del Volumen de Importaciones de Insumos Industriales (1994=100)
 (Var. % anualizada del trimestre móvil)

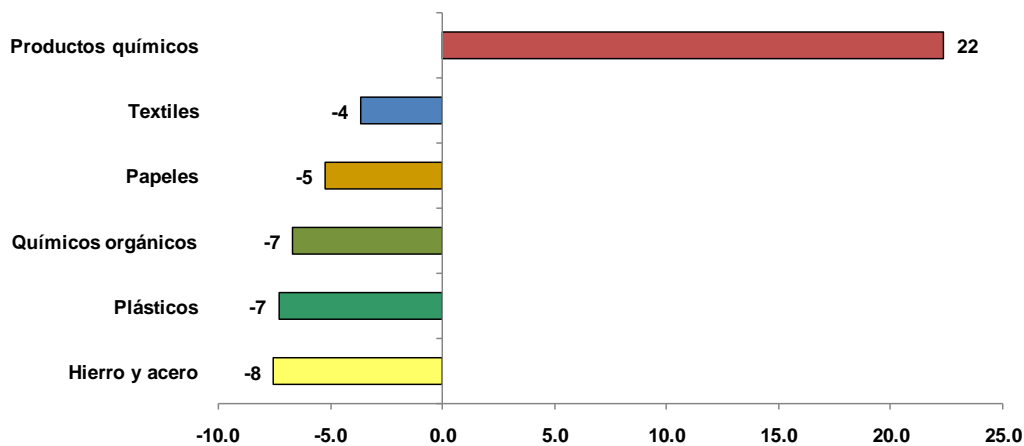
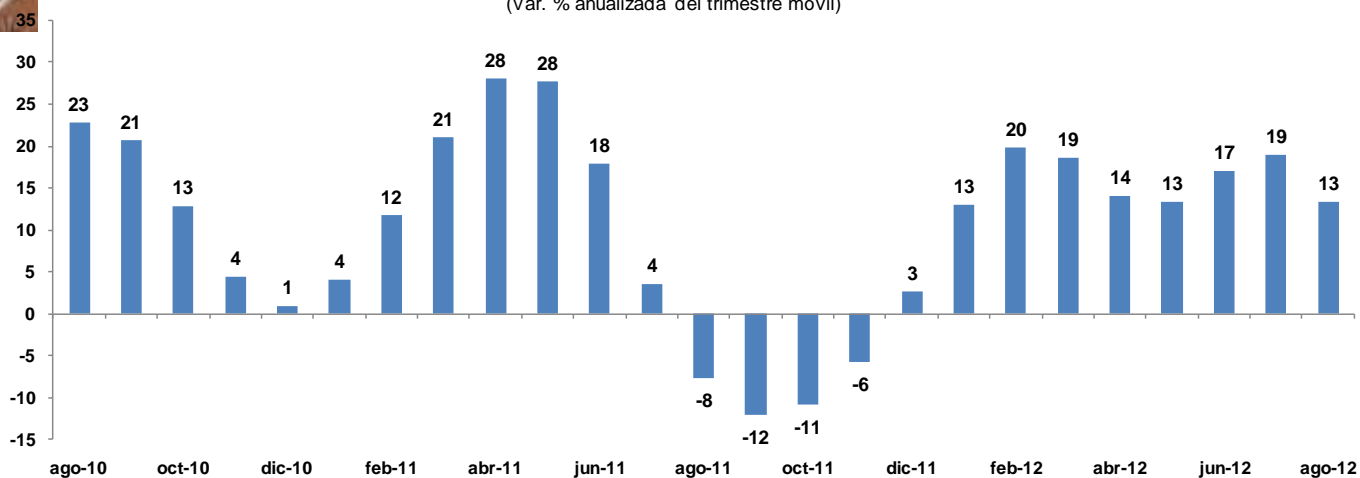

| | Ene-11 | Feb | Mar | Abr | May | Jun | Jul | Ago | Sep | Oct | Nov | Dic | Ene-12 | Feb | Mar | Abr | May | Jun | Jul | Ago |
|--|--------|------|------|------|------|------|------|-------|-------|-------|------|------|--------|------|------|-----|-----|------|------|------|
| Serie original de volumen | 199 | 182 | 226 | 209 | 227 | 209 | 207 | 222 | 219 | 202 | 195 | 218 | 226 | 204 | 226 | 213 | 240 | 216 | 258 | 241 |
| Var. % últimos 12 meses | 18,6 | 16,6 | 15,7 | 8,6 | 35,9 | 9,0 | -1,4 | 7,3 | 8,2 | 1,6 | 3,3 | 11,3 | 13,8 | 12,3 | -0,3 | 1,6 | 6,0 | 3,1 | 24,7 | 8,5 |
| Var. % anualizada prom. Móvil 3 meses desest. | 2,6 | 1,4 | 13,8 | 22,6 | 56,8 | 36,4 | 12,4 | -19,4 | -16,6 | -11,6 | -7,3 | -4,5 | 17,8 | 36,5 | 26,6 | 1,1 | 8,3 | 14,3 | 43,4 | 14,6 |

17. Las importaciones de **alimentos clasificados como insumos** en el mes de agosto sumaron US\$ 145 millones, monto inferior en 27,6 por ciento al registrado en el mismo mes del año anterior, por efecto de los menores volúmenes importados de soya y trigo.

En el período enero-agosto, las compras de estos productos ascendieron a US\$ 1 165 millones, monto menor en 4,5 por ciento al mismo periodo de 2011, por efecto de los menores precios registrados en trigo, maíz y aceite de soya, parcialmente compensados por mayores adquisiciones de torta de soya.

Cuadro 19

IMPORTACIONES DE PRINCIPALES ALIMENTOS: INSUMOS
(Millones de US\$)

| | 2011 | 2012 | | Var. % de Agosto | | Enero - Agosto | | |
|-----------------------|------------|------------|------------|------------------|------------------|----------------|--------------|---------------|
| | Ago. | Jul. | Ago. | mes anterior | últimos 12 meses | 2011 | 2012 | Var. % |
| TRIGO | 58 | 41 | 36 | - 11,8 | -37,8 | 358 | 315 | - 11,8 |
| Volumen (miles tm) | 180,9 | 141,5 | 118,3 | - 16,4 | -34,6 | 1 111,6 | 1 104,9 | - 0,6 |
| Precio (US\$/tm) | 320,5 | 288,7 | 304,6 | 5,5 | -5,0 | 321,8 | 285,5 | - 11,3 |
| MAÍZ Y/O SORGO | 49 | 34 | 44 | 31,8 | -9,2 | 351 | 286 | - 18,5 |
| Volumen (miles tm) | 167,5 | 132,6 | 167,6 | 26,4 | 0,1 | 1 229,4 | 1 130,7 | - 8,0 |
| Precio (US\$/tm) | 290,6 | 252,7 | 263,6 | 4,3 | -9,3 | 285,2 | 252,9 | - 11,3 |
| TOTAL SOYA | 94 | 93 | 65 | - 30,4 | -30,8 | 512 | 564 | 10,2 |
| Volumen (miles tm) | 181,7 | 130,3 | 106,0 | - 18,7 | -41,7 | 882,8 | 954,0 | 8,1 |
| Precio (US\$/tm) | 516,3 | 715,2 | 612,4 | - 14,4 | 18,6 | 579,7 | 591,1 | 2,0 |
| Aceite de soya | 36 | 54 | 19 | - 65,2 | -48,1 | 235 | 251 | 6,5 |
| Volumen (miles tm) | 29,2 | 44,6 | 15,6 | - 64,9 | -46,4 | 192,4 | 213,4 | 10,9 |
| Precio (US\$/tm) | 1 242,5 | 1 211,9 | 1 203,5 | - 0,7 | -3,1 | 1 223,4 | 1 175,2 | - 3,9 |
| Frijol de soya | 1 | 3 | 6 | 76,3 | 407,5 | 30 | 28 | - 5,9 |
| Volumen (miles tm) | 2,3 | 7,3 | 11,7 | 59,1 | 411,4 | 58,3 | 55,4 | - 5,0 |
| Precio (US\$/tm) | 530,5 | 475,2 | 526,4 | 10,8 | -0,8 | 516,2 | 511,2 | - 1,0 |
| Torta de soya | 56 | 36 | 40 | 11,9 | -29,1 | 246 | 285 | 15,6 |
| Volumen (miles tm) | 150,3 | 78,4 | 78,7 | 0,4 | -47,6 | 632,1 | 685,2 | 8,4 |
| Precio (US\$/tm) | 375,1 | 455,3 | 507,7 | 11,5 | 35,3 | 389,6 | 415,6 | 6,7 |
| TOTAL | 200 | 168 | 145 | - 13,4 | -27,6 | 1 220 | 1 165 | - 4,5 |

18. Las compras de **petróleo y derivados** sumaron US\$ 615 millones, aumentando 5,8 por ciento en agosto, principalmente por mayores precios (5,3 por ciento) acompañados de un ligero aumento de los volúmenes en 0,4 por ciento. El volumen importado de crudo mostró una disminución de 16,8 por ciento, mientras que su precio creció 5,7 por ciento. Por su parte, el volumen de derivados mostró un aumento de 34,6 por ciento por las mayores adquisiciones de todos los rubros: diesel (44,8 por ciento), aceites lubricantes (29,3 por ciento) y gasolina motor (118,7 por ciento).

Durante el período enero-agosto, las compras de petróleo y derivados ascendieron a US\$ 3 803 millones, aumentando en 2,5 por ciento respecto a similar período de 2011. Esto se debió principalmente al incremento del precio promedio en 7,0 por ciento, parcialmente compensado por una disminución de 4,2 por ciento en los volúmenes importados. El volumen de crudo mostró una disminución de 7,3 por ciento, mientras que su precio creció 9,5 por ciento. Por su parte, el volumen de derivados mostró un incremento de 2,9 por ciento por mayores adquisiciones de diesel y aceites lubricantes.

Cuadro 20
IMPORTACIONES DE PETRÓLEO
(Millones de US\$)

| | 2011 | 2012 | | Var. % de agosto | | Enero-Agosto | | |
|----------------------------|------------|------------|------------|------------------|------------------|--------------|--------------|-------------|
| | Ago | Jul | Ago | mes anterior | últimos 12 meses | 2011 | 2012 | Var % |
| IMPORTACIONES | 581 | 510 | 615 | 20,6 | 5,8 | 3710 | 3 803 | 2,5 |
| Volumen (miles bls.) | 5 132 | 4 775 | 5 155 | 8,0 | 0,4 | 32 788 | 31 427 | -4,2 |
| Precio (US\$/bl) | 113,3 | 106,8 | 119,3 | 11,7 | 5,3 | 113,2 | 121,0 | 7,0 |
| CRUDO | 361 | 306 | 317 | 3,7 | -12,0 | 2 401 | 2 437 | 1,5 |
| Volumen (miles bls.) | 3 412 | 3 073 | 2 840 | -7,6 | -16,8 | 22 544 | 20 890 | -7,3 |
| Precio (US\$/bl) | 105,7 | 99,5 | 111,7 | 12,3 | 5,7 | 106,5 | 116,6 | 9,5 |
| DERIVADOS | 221 | 204 | 298 | 45,9 | 34,9 | 1 310 | 1 367 | 4,4 |
| Volumen (miles bls.) | 1 720 | 1 702 | 2 315 | 36,0 | 34,6 | 10 243 | 10 536 | 2,9 |
| Precio (US\$/bl) | 128,3 | 120,0 | 128,7 | 7,2 | 0,3 | 127,8 | 129,7 | 1,5 |
| Diesel | 184 | 130 | 265 | 103,1 | 44,2 | 942 | 978 | 3,8 |
| Volumen (miles bls.) | 1 451 | 1 088 | 2 102 | 93,1 | 44,8 | 7 430 | 7 689 | 3,5 |
| Precio (US\$/bl) | 126,5 | 119,8 | 126,0 | 5,2 | -0,4 | 126,8 | 127,2 | 0,3 |
| Aceites Lubricantes | 17 | 25 | 19 | -24,9 | 9,5 | 147 | 164 | 11,5 |
| Volumen (miles bls.) | 75 | 138 | 97 | -29,3 | 29,3 | 856 | 897 | 4,8 |
| Precio (US\$/bl) | 229,2 | 182,8 | 194,1 | 6,2 | -15,3 | 171,8 | 182,8 | 6,4 |
| Gasolina motor | 6 | 24 | 14 | -42,1 | 124,9 | 160 | 162 | 1,3 |
| Volumen (miles bls.) | 52 | 216 | 115 | -46,9 | 118,7 | 1 363 | 1 331 | -2,4 |
| Precio (US\$/bl) | 117,6 | 110,8 | 120,9 | 9,1 | 2,8 | 117,3 | 121,8 | 3,8 |
| Resto | 14 | 25 | 0 | -99,3 | -98,6 | 61 | 63 | 3,6 |

19. En agosto, el volumen importado de **bienes de capital sin materiales de construcción** aumentó 16,5 por ciento, en tanto que los precios crecieron 2,0 por ciento respecto a agosto 2011. Se registraron mayores adquisiciones de BCP (generador eléctrico y turbinas de gas), América Movil (sistemas de servidores), Diveimport (equipos de transporte) y Scania del Perú (camiones y ómnibus).

En cuanto a **materiales de construcción**, el volumen de las importaciones aumentó 17,8 por ciento respecto a agosto de 2011, siendo Panamericana Solar, Tubisa, BCP y Xstrata Las Bambas las que registraron mayores aumentos en sus compras.

Gráfico 15

Tendencia del Volumen de importaciones de Bienes de Capital excluyendo materiales de construcción (1994=100)

(Var. % anualizada del trimestre móvil)

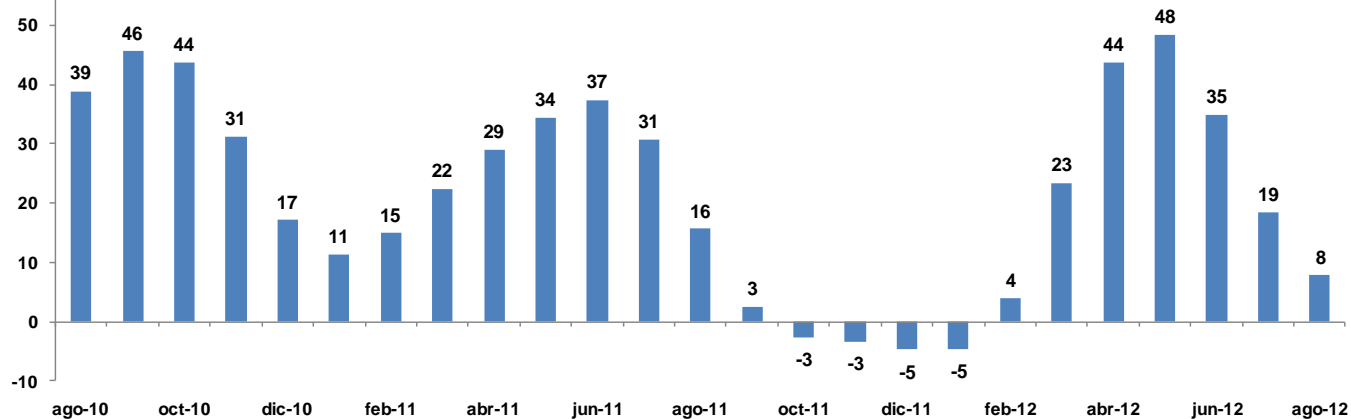

| | Ene-11 | Feb | Mar | Abr | May | Jun | Jul | Ago | Sep | Oct | Nov | Dic | Ene-12 | Feb | Mar | Abr | May | Jun | Jul | Ago |
|---|--------|------|------|------|------|------|------|------|-------|------|------|------|--------|-------|------|------|------|------|------|------|
| Serie original de volumen | 434 | 446 | 460 | 465 | 536 | 561 | 488 | 524 | 532 | 507 | 488 | 496 | 499 | 452 | 617 | 519 | 624 | 558 | 595 | 611 |
| Var. % últimos 12 meses | 25,3 | 40,2 | 9,3 | 35,7 | 39,6 | 34,3 | 21,5 | 19,5 | 6,1 | 25,3 | 9,8 | 6,1 | 14,9 | 1,4 | 34,1 | 11,6 | 16,3 | -0,6 | 21,9 | 16,5 |
| Var. % anualizada prom. Móvil 3 meses desest. | -1,8 | 11,3 | 24,5 | 38,6 | 25,2 | 65,2 | 42,0 | 22,9 | -13,1 | -7,3 | -3,8 | -3,1 | -17,8 | -10,5 | 30,7 | 65,7 | 95,8 | 27,1 | 18,8 | -8,5 |

Cuadro 21

IMPORTACIÓN DE BIENES DE CAPITAL POR SECTORES ECONÓMICOS

(Millones de US\$)

| Sector | 2011 | 2012 | | Var. % de Agosto | | Enero - Agosto | | |
|---|-------------|-------------|-------------|------------------|-------------|----------------|-------------|-------------|
| | Ago | Jul | Ago | mes anterior | 12 meses | 2011 | 2012 | Var. % |
| Agricultura | 6 | 5 | 5 | -13,8 | -20,7 | 24 | 35 | 43,9 |
| Pesca | 1 | 2 | 1 | -33,6 | 43,3 | 7 | 10 | 31,8 |
| Hidrocarburos | 33 | 22 | 20 | -7,0 | -39,1 | 326 | 230 | -29,6 |
| Minería | 107 | 127 | 83 | -34,7 | -22,4 | 787 | 908 | 15,5 |
| Manufactura | 115 | 96 | 96 | -0,3 | -17,0 | 776 | 820 | 5,7 |
| Construcción | 43 | 39 | 38 | -4,2 | -12,3 | 280 | 267 | -4,7 |
| Electricidad | 9 | 3 | 4 | 39,7 | -56,5 | 190 | 39 | -79,2 |
| Transportes | 126 | 201 | 194 | -3,5 | 53,8 | 1040 | 1351 | 29,9 |
| Telecomunicaciones | 60 | 62 | 58 | -6,1 | -3,6 | 431 | 499 | 15,8 |
| Comercializadoras de Bienes de Capital | 258 | 277 | 317 | 14,4 | 22,5 | 1815 | 2108 | 16,1 |
| Equipos de tecnología de la información | 51 | 69 | 56 | -18,9 | 9,1 | 355 | 420 | 18,3 |
| Maquinaria y equipos diversos | 51 | 58 | 68 | 18,1 | 34,0 | 382 | 460 | 20,2 |
| Instrumentos de medicina y cirugía | 6 | 8 | 9 | 1,6 | 37,5 | 60 | 66 | 11,4 |
| Equipos de oficina | 22 | 16 | 13 | -15,2 | -38,8 | 177 | 111 | -37,5 |
| Servicios Financieros | 54 | 46 | 86 | 87,0 | 60,3 | 349 | 444 | 27,4 |
| Resto de comercializadoras | 74 | 80 | 85 | 5,8 | 13,6 | 493 | 607 | 23,2 |
| No clasificadas | 274 | 361 | 415 | 14,9 | 51,2 | 2050 | 2676 | 30,5 |
| Celulares | 43 | 63 | 48 | -24,1 | 10,7 | 323 | 428 | 32,4 |
| Total | 1033 | 1195 | 1230 | 2,9 | 19,0 | 7727 | 8943 | 15,7 |

20. Por sectores económicos, comparando el resultado de agosto de 2012 con el del mismo mes de 2011, aumentaron las importaciones de los sectores de transportes y comercializadoras de Bienes de Capital. En transporte, esto se debe principalmente a compras de camiones y ómnibus por parte de Scania del

NOTAS DE ESTUDIOS DEL BCRP

No. 61 – 15 de octubre de 2012

Perú. En cuanto a las comercializadoras de bienes de capital, se registraron mayores compras por parte de BCP y Banco Continental para leasing.

21. Ferreyros, principal empresa importadora de bienes de capital, registró una reducción de 6,8 por ciento en sus compras respecto a agosto de 2011. Con esto, las compras de esta empresa en el periodo enero-agosto ascienden a US\$ 517 millones, 18,9 por ciento mayor a similar periodo del año anterior.

Cuadro 22
Principales empresas importadoras de Bienes de Capital
(Millones de US\$)

| Principales Empresas | 2011 | 2012 | | Var. % de Agosto | | Enero-Agosto | | |
|--------------------------|-------------|-------------|-------------|------------------|-------------|--------------|-------------|-------------|
| | Ago | Jul | Ago | mes anterior | 12 meses | 2011 | 2012 | Var. % |
| Ferreyros | 58 | 65 | 54 | -16,4 | -6,8 | 435 | 517 | 18,9 |
| Banco de Crédito | 27 | 22 | 60 | 176,4 | 123,4 | 163 | 273 | 67,7 |
| Toyota | 16 | 32 | 28 | -14,5 | 72,4 | 136 | 226 | 66,2 |
| America Movil | 10 | 36 | 31 | -14,5 | 218,4 | 108 | 208 | 92,4 |
| Volvo | 19 | 37 | 29 | -21,7 | 52,3 | 153 | 205 | 33,9 |
| Diveimport | 15 | 25 | 28 | 12,8 | 85,4 | 116 | 168 | 45,0 |
| Komatsu-Mitsui | 12 | 16 | 12 | -25,1 | 3,2 | 136 | 168 | 23,2 |
| Telefónica Móviles | 27 | 10 | 10 | -0,9 | -63,1 | 112 | 143 | 27,8 |
| Southern Perú | 9 | 16 | 11 | -30,5 | 21,2 | 69 | 127 | 85,2 |
| Minera Chinalco | 9 | 24 | 4 | -84,5 | -56,6 | 160 | 122 | -23,8 |
| Grupo Deltron | 14 | 14 | 15 | 5,3 | 6,4 | 101 | 105 | 4,1 |
| Xstrata Tintaya | 34 | 12 | 5 | -59,2 | -85,3 | 120 | 101 | -16,0 |
| Tracto - Camiones | 11 | 15 | 14 | -9,3 | 27,6 | 69 | 100 | 44,9 |
| Automotores Gildemeister | 8 | 12 | 13 | 5,9 | 58,6 | 92 | 93 | 0,6 |
| Sider Perú | 2 | 2 | 3 | 18,0 | 39,7 | 65 | 92 | 41,9 |
| Atlas | 9 | 12 | 11 | -6,2 | 19,4 | 69 | 84 | 22,0 |
| Tech Data | 9 | 17 | 10 | -42,4 | 2,8 | 61 | 84 | 37,6 |
| Nissan | 7 | 12 | 16 | 32,6 | 147,7 | 55 | 80 | 46,4 |
| Scania del Perú | 7 | 12 | 19 | 59,7 | 182,6 | 66 | 78 | 18,7 |
| Unimaq | 9 | 10 | 11 | 5,2 | 16,8 | 72 | 68 | -4,9 |
| Sandvik | 5 | 8 | 9 | 14,2 | 73,6 | 48 | 63 | 30,9 |
| Intcomex | 6 | 9 | 8 | -20,9 | 24,7 | 37 | 61 | 63,5 |
| Aceros Arequipa | 11 | 9 | 13 | 38,0 | 19,5 | 101 | 60 | -41,1 |
| Banco Continental | 8 | 8 | 11 | 39,1 | 40,2 | 68 | 59 | -14,0 |
| Resto | 692 | 758 | 807 | 6,4 | 16,5 | 5116 | 5659 | 10,6 |
| Total | 1033 | 1195 | 1230 | 2,9 | 19,0 | 7727 | 8943 | 15,7 |

Departamento de Estadísticas de Balanza de Pagos
Subgerencia de Estadísticas Macroeconómicas
Gerencia de Información y Análisis Económico
Gerencia Central de Estudios Económicos
12 de octubre del 2012