

## OPERACIONES DEL SECTOR PÚBLICO NO FINANCIERO: JULIO 2012<sup>1/</sup>

1. El sector público no financiero registró en julio un superávit económico de S/. 369 millones, en contraste con el déficit observado en julio de 2011. Este resultado se explicó principalmente por el crecimiento de los ingresos tributarios del gobierno general (17,2 por ciento). El gasto no financiero registró un moderado crecimiento (2,4 por ciento).

Cuadro N° 1

### OPERACIONES DEL SECTOR PÚBLICO NO FINANCIERO <sup>1/</sup>

(Millones de nuevos soles)

|  | JULIO        |              |              | ENERO-JULIO   |               |             |
|--|--------------|--------------|--------------|---------------|---------------|-------------|
|  | 2011         | 2012         | Var. % real  | 2011          | 2012          | Var. % real |
| <b>1. Ingresos corrientes del Gobierno General</b>   | <b>7 804</b> | <b>9 046</b> | <b>12,2</b>  | <b>60 336</b> | <b>67 231</b> | <b>7,1</b>  |
| a. Ingresos tributarios                              | 5 822        | 7 049        | 17,2         | 45 760        | 51 169        | 7,5         |
| Nacional   | 5 724        | 6 912        | 16,9         | 38 973        | 49 929        | 23,2        |
| Local  | 98           | 137          | 35,7         | 965           | 1 240         | 23,6        |
| b. Ingresos no tributarios                           | 1 983        | 1 997        | - 2,4        | 14 576        | 16 062        | 5,9         |
| Nacional   | 1 762        | 1 770        | - 2,7        | 12 509        | 13 856        | 6,5         |
| Local  | 164          | 189          | 11,7         | 1 364         | 1 576         | 11,0        |
| Regional   | 57           | 38           | - 34,9       | 703           | 630           | - 13,8      |
| <b>2. Gastos no financieros del Gobierno General</b> | <b>7 811</b> | <b>8 261</b> | <b>2,4</b>   | <b>44 297</b> | <b>47 039</b> | <b>2,1</b>  |
| a. Corriente   | 5 994        | 6 133        | - 0,9        | 34 410        | 35 463        | - 0,9       |
| b. Capital   | 1 817        | 2 128        | 13,4         | 9 887         | 11 576        | 12,6        |
| <i>del cual: Formación Bruta de Capital</i>          | <i>1 725</i> | <i>2 010</i> | <i>12,8</i>  | <i>9 161</i>  | <i>10 989</i> | <i>15,3</i> |
| <b>3. Otros <sup>2/</sup></b>                        | <b>- 210</b> | <b>- 40</b>  |              | <b>167</b>    | <b>1 417</b>  |             |
| <b>4. Resultado Primario</b>                         | <b>- 217</b> | <b>745</b>   |              | <b>16 206</b> | <b>21 609</b> |             |
| <b>5. Intereses</b>                                  | <b>444</b>   | <b>377</b>   | <b>-17,9</b> | <b>3 229</b>  | <b>3 097</b>  | <b>-7,8</b> |
| Externos   | 301          | 293          | -5,8         | 1 676         | 1 646         | -5,6        |
| Internos   | 143          | 83           | -43,6        | 1 553         | 1 451         | -10,2       |
| <b>6. Resultado Económico</b>                        | <b>- 661</b> | <b>369</b>   |              | <b>12 977</b> | <b>18 512</b> |             |

1/ Preliminar.

2/ Incluye ingresos de capital del Gobierno General y resultado primario de empresas estatales.

Fuente: MEF, BN, Sunat, EsSalud, sociedades de beneficencia pública, empresas estatales.

## I. INGRESOS

2. Los ingresos corrientes del gobierno general de julio ascendieron a S/. 9 046 millones, lo que representa un crecimiento real de 12,2 por ciento respecto a similar mes del año anterior. Este resultado reflejó la evolución favorable de los ingresos tributarios (17,2 por

<sup>1/</sup> Informe elaborado por Raúl Salas, Alberto Palacios, Soyer Hilario, Jhordano Aguilar, Jesús Robles y Jorge Zavala del Departamento de Estadísticas Fiscales.

# NOTAS DE ESTUDIOS DEL BCRP

No. 53 - 29 de agosto de 2012

ciento) que se vieron favorecidos por un pago extraordinario de renta de no domiciliados lo que fue atenuado por menores ingresos no tributarios (2,4 por ciento).

En el acumulado a julio, los ingresos corrientes del gobierno general registraron un crecimiento de 7,1 por ciento (7,5 por ciento en los ingresos tributarios y de 5,9 por ciento en los ingresos no tributarios).

Cuadro N° 2

## INGRESOS CORRIENTES DEL GOBIERNO GENERAL

(Millones de nuevos soles)

|  | JULIO        |              |             | ENERO - JULIO |               |             |
|--|--------------|--------------|-------------|---------------|---------------|-------------|
|  | 2011         | 2012         | Var % real  | 2011          | 2012          | Var % real  |
| <b>INGRESOS CORRIENTES (a+b)</b>         | <b>7 804</b> | <b>9 046</b> | <b>12,2</b> | <b>60 336</b> | <b>67 231</b> | <b>7,1</b>  |
| <b>a. TRIBUTARIOS</b>                    | <b>5 822</b> | <b>7 049</b> | <b>17,2</b> | <b>45 760</b> | <b>51 169</b> | <b>7,5</b>  |
| - <b>GOBIERNO NACIONAL</b>               | <b>5 724</b> | <b>6 912</b> | <b>16,9</b> | <b>44 697</b> | <b>49 929</b> | <b>7,4</b>  |
| <b>1. Renta</b>                          | <b>2 552</b> | <b>2 868</b> | <b>8,8</b>  | <b>21 054</b> | <b>23 799</b> | <b>8,7</b>  |
| - Personas Naturales                     | 587          | 607          | 0,1         | 4 738         | 5 729         | 16,2        |
| Quinta Categoría                         | 444          | 462          | 0,9         | 3 527         | 4 403         | 20,0        |
| - Personas Jurídicas                     | 1 937        | 2 187        | 9,3         | 12 314        | 13 642        | 6,5         |
| - Regularización                         | 27           | 73           | 165,4       | 4 002         | 4 428         | 6,3         |
| <b>2. Importaciones</b>                  | <b>110</b>   | <b>132</b>   | <b>16,3</b> | <b>763</b>    | <b>845</b>    | <b>6,4</b>  |
| <b>3. IGV</b>                            | <b>3 250</b> | <b>3 930</b> | <b>17,1</b> | <b>22 965</b> | <b>25 363</b> | <b>6,2</b>  |
| - Interno                                | 1 762        | 2 123        | 16,6        | 12 502        | 14 171        | 9,0         |
| - Importaciones                          | 1 487        | 1 807        | 17,6        | 10 463        | 11 191        | 2,8         |
| <b>4. ISC</b>                            | <b>328</b>   | <b>444</b>   | <b>30,9</b> | <b>2 776</b>  | <b>2 831</b>  | <b>-2,0</b> |
| - Combustibles                           | 131          | 213          | 56,9        | 1 345         | 1 205         | -13,9       |
| - Otros                                  | 197          | 231          | 13,5        | 1 432         | 1 626         | 9,2         |
| <b>5. Otros</b>                          | <b>361</b>   | <b>516</b>   | <b>38,5</b> | <b>2 694</b>  | <b>3 596</b>  | <b>28,4</b> |
| - ITAN                                   | 206          | 234          | 10,2        | 1 137         | 1 286         | 8,9         |
| - ITF                                    | 9            | 10           | 6,7         | 348           | 71            | -80,5       |
| - Impuesto Especial a la Minería         | 0            | 0            | n.a.        | 0             | 239           | n.a.        |
| - Otros <sup>1/</sup>                    | 145          | 271          | 80,6        | 1 209         | 2 000         | 59,1        |
| <b>6. Devoluciones (-)</b>               | <b>876</b>   | <b>976</b>   | <b>7,9</b>  | <b>5 555</b>  | <b>6 505</b>  | <b>12,6</b> |
| - <b>GOBIERNOS LOCALES <sup>2/</sup></b> | <b>98</b>    | <b>137</b>   | <b>35,7</b> | <b>1 063</b>  | <b>1 240</b>  | <b>12,2</b> |
| <b>b. NO TRIBUTARIOS</b>                 | <b>1 983</b> | <b>1 997</b> | <b>-2,4</b> | <b>14 576</b> | <b>16 062</b> | <b>5,9</b>  |
| - Gobierno Nacional                      | 1 762        | 1 770        | -2,7        | 12 509        | 13 856        | 6,5         |
| - Gobiernos Regionales                   | 57           | 38           | -34,9       | 703           | 630           | -13,7       |
| - Gobiernos Locales                      | 164          | 189          | 11,7        | 1 364         | 1 576         | 11,0        |

1/ Multas, impuesto especial a la minería, amnistía, regularización, rodaje, casino y tragamonedas y otros.

2/ Predial, alcabala, impuesto al patrimonio vehicular, impuesto a las máquinas tragamonedas y otros.

Fuente: SUNAT, EsSalud, ONP, MEF

3. **La recaudación del Impuesto a la Renta en julio (S/. 2 868 millones) aumentó en 8,8 por ciento en términos reales** respecto a similar mes del año anterior, revirtiendo la tendencia observada en los seis primeros meses del año. El monto del mes de julio considera un pago extraordinario de renta no domiciliados por S/. 200 millones producto de la adquisición de acciones de una empresa minera.

Gráfico N° 1  
**Impuesto a la Renta**  
 (Variación porcentual real 12 meses)

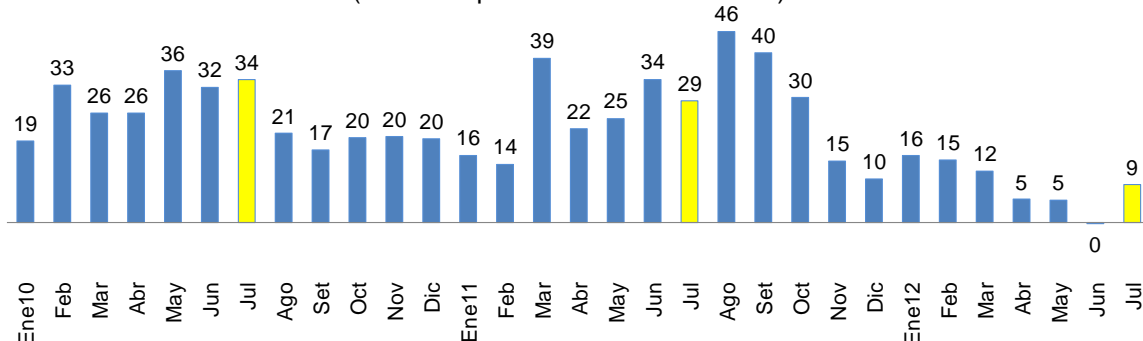

Cuadro N° 3  
**IMPUESTO A LA RENTA POR CATEGORÍAS**  
 (Millones de nuevos soles)

|                   | JULIO        |              |            | ENERO - JULIO |               |            |
|-------------------|--------------|--------------|------------|---------------|---------------|------------|
|                   | 2011         | 2012         | Var % real | 2011          | 2012          | Var % real |
| <b>TOTAL</b>      | <b>2 552</b> | <b>2 868</b> | <b>8,8</b> | <b>21 054</b> | <b>23 799</b> | <b>8,7</b> |
| Primera Categoría | 16           | 21           | 30,5       | 111           | 137           | 18,9       |
| Segunda Categoría | 87           | 76           | -15,6      | 724           | 808           | 7,3        |
| Tercera Categoría | 1 747        | 1 741        | -3,5       | 11 120        | 11 992        | 3,7        |
| Cuarta Categoría  | 40           | 48           | 13,8       | 346           | 381           | 5,7        |
| Quinta Categoría  | 444          | 462          | 0,9        | 3 527         | 4 404         | 20,0       |
| No Domiciliados   | 159          | 410          | 149,0      | 987           | 1 399         | 36,3       |
| Regularización    | 27           | 73           | 165,4      | 4 002         | 4 428         | 6,3        |
| Otros             | 32           | 36           | 10,3       | 238           | 251           | 1,5        |

Fuente: Sunat

- La recaudación de tercera categoría viene registrando tasas negativas desde el mes de mayo, lo que está explicado principalmente por la caída en la recaudación del sector minero (35,5 por ciento). Si descontáramos la recaudación de dicho sector, los pagos a cuenta del mes por renta de tercera categoría habrían registrado un incremento de 17,4 por ciento.

Cuadro N° 4  
**IMPUESTO A LA RENTA DE TERCERA CATEGORÍA SEGÚN ACTIVIDAD ECONÓMICA 1/**  
**(Millones de nuevos soles)**

|                               | JULIO        |              |             | ENERO - JULIO |               |            |
|-------------------------------|--------------|--------------|-------------|---------------|---------------|------------|
|                               | 2011         | 2012         | Var. %real  | 2011          | 2012          | Var. %real |
| <b>TOTAL</b>                  | <b>1 747</b> | <b>1 741</b> | <b>-3,5</b> | <b>11 120</b> | <b>11 992</b> | <b>3,7</b> |
| Otros Servicios <sup>2/</sup> | 443          | 577          | 26,0        | 3 264         | 3 851         | 13,4       |
| Minería                       | 688          | 458          | -35,5       | 3 826         | 3 399         | -14,5      |
| Manufactura                   | 202          | 237          | 13,9        | 1 370         | 1 522         | 6,8        |
| Comercio                      | 193          | 234          | 17,1        | 1 375         | 1 624         | 13,6       |
| Hidrocarburos                 | 144          | 142          | -4,6        | 795           | 1 023         | 23,9       |
| Construcción                  | 66           | 77           | 12,4        | 403           | 493           | 17,6       |
| Pesca                         | 8            | 14           | 75,0        | 67            | 60            | -13,4      |
| Agropecuario <sup>3/</sup>    | 3            | 3            | -2,5        | 19            | 20            | 0,1        |

1/ No incluye regularización por impuesto a la renta ni renta de no domiciliados.

2/ Incluye actividades inmobiliarias, empresariales y de alquiler, telecomunicaciones, intermediación

financiera, salud, servicios sociales, turismo y hotelería, generación de energía eléctrica y agua, y otros.

3/ Incluye actividades agrícolas, pecuarias y de silvicultura.

Fuente: Sunat

5. **La recaudación por el Impuesto General a las Ventas (IGV) del mes de julio ascendió a S/. 3 930 millones**, superior en 17,1 por ciento en términos reales a julio de 2011, siendo la tasa de crecimiento más alta alcanzada en el 2012. El incremento en la recaudación de este impuesto se dio tanto en el IGV interno (S/. 2 123 millones) el cual aumentó en 16,6 por ciento, cuanto en el IGV externo (S/. 1 807 millones) que fue superior en 17,6 por ciento.

Gráfico N° 2

**IMPUESTO GENERAL A LAS VENTAS**  
(Variación porcentual real 12 meses)

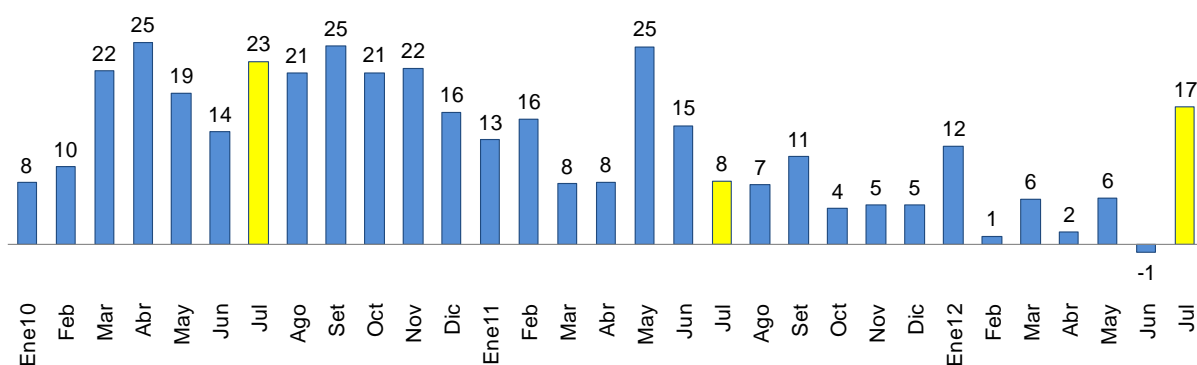

El incremento en el IGV externo es explicado por el crecimiento de las importaciones (17,0 por ciento), así como también por los mayores días útiles del mes (22 días útiles

en julio de este año frente a 19 días de julio del año pasado) debido a que en este año los feriados de fiestas patrias no coincidieron con días hábiles.

En cuanto al IGV interno, la mayor recaudación responde al dinamismo que aún experimenta la economía, lo cual se verifica en el aumento de la demanda interna de junio en 7,7 por ciento. Adicionalmente, el crecimiento en la recaudación de este impuesto se vio favorecida por algunos pagos excepcionales de empresas de los sectores construcción y manufactura.

- En el mes de julio los principales contribuyentes reportaron que sus ventas gravadas del mes de junio se incrementaron 3,8 por ciento, mientras que las compras con derecho a crédito fiscal aumentaron 1,9 por ciento en el mismo mes.

Gráfico N° 3

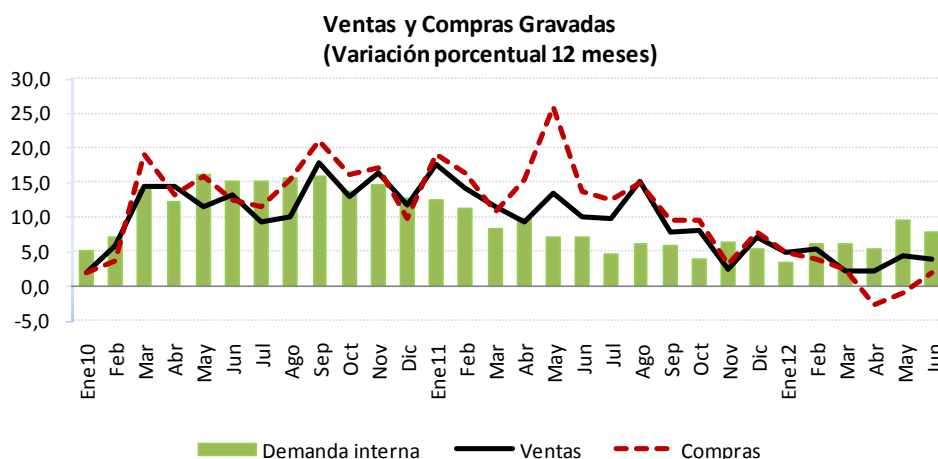

- El **Impuesto Selectivo al Consumo (ISC)** fue **S/. 444 millones, superior en 30,9 por ciento en términos reales respecto a julio de 2011**, como consecuencia de la mayor recaudación del impuesto aplicado a los combustibles (56,9 por ciento). Cabe destacar que el mes de julio de este año es comparable con el del año pasado ya que desde julio 2011 se registró una reducción de tasas que se mantienen hasta la fecha. Asimismo, se observó un crecimiento en los rubros de cervezas (5,7 por ciento), gaseosas y agua mineral (3,8 por ciento) y bienes importados (54,8 por ciento).

En el periodo enero-julio el ISC acumuló una variación negativa de 2,0 por ciento, la que se descompone en una disminución de 13,9 por ciento para el ISC combustibles y un aumento de 9,2 por ciento para el ISC otros.

Cuadro N° 5  
**IMPUESTO SELECTIVO AL CONSUMO**  
 (Millones de nuevos soles)

|                                | JULIO      |            |             | ENERO - JULIO |              |              |
|--------------------------------|------------|------------|-------------|---------------|--------------|--------------|
|                                | 2011       | 2012       | Var. %real  | 2011          | 2012         | Var. %real   |
| <b>ISC TOTAL</b>               | <b>328</b> | <b>444</b> | <b>30,9</b> | <b>2 776</b>  | <b>2 831</b> | <b>-2,0</b>  |
| <b>Combustibles</b>            | <b>131</b> | <b>213</b> | <b>56,9</b> | <b>1 345</b>  | <b>1 205</b> | <b>-13,9</b> |
| <b>Interno</b>                 | 89         | 162        | 76,8        | 895           | 871          | -6,4         |
| <b>Importado</b>               | 43         | 51         | 15,4        | 450           | 334          | -28,7        |
| <b>Otros</b>                   | <b>197</b> | <b>231</b> | <b>13,5</b> | <b>1 432</b>  | <b>1 626</b> | <b>9,2</b>   |
| <b>Cervezas</b>                | 133        | 146        | 5,7         | 946           | 1 049        | 6,5          |
| <b>Gaseosas y agua mineral</b> | 27         | 29         | 3,8         | 227           | 270          | 14,2         |
| <b>Bienes Importados</b>       | 26         | 42         | 54,8        | 195           | 239          | 18,0         |
| <b>Otros 1/</b>                | 10         | 14         | 36,3        | 63            | 68           | 3,7          |
| <b>NOTA</b>                    |            |            |             |               |              |              |
| <b>Internos</b>                | 260        | 351        | 31,0        | 2 131         | 2 257        | 1,8          |
| <b>Externos</b>                | 69         | 93         | 30,4        | 646           | 573          | -14,6        |

1/ Licores, cigarrros, vehiculos, casinos de juego, juegos de azar y apuestas y eventos hípicos.

Fuente: Sunat.

8. **Los aranceles a las importaciones (S/. 132 millones) fueron mayores en 16,3 por ciento en términos reales**, variación positiva que recoge el efecto del mayor crecimiento de las importaciones de bienes de consumo (30,4 por ciento) que son las que están gravadas con las mayores tasas arancelarias. De enero a julio la recaudación por este impuesto registra un crecimiento de 6,4 por ciento.

Gráfico N° 4

**Impuesto a las importaciones**  
 (Variación porcentual real 12 meses)





Gráfico N° 5  
**Importaciones**  
 (Variación porcentual 12 meses)

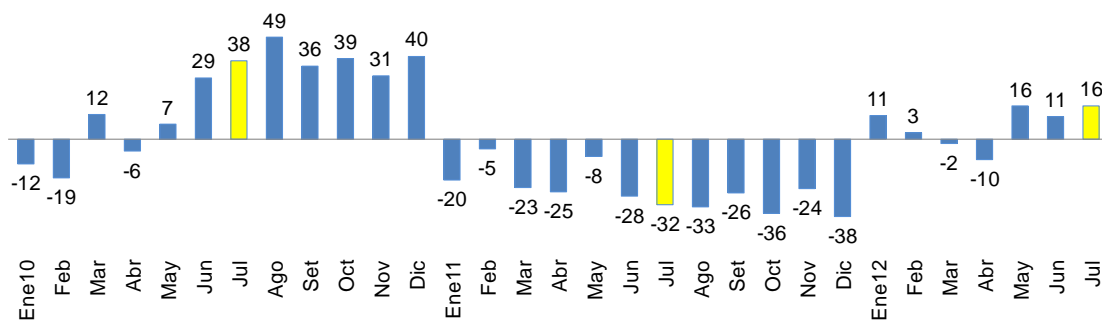
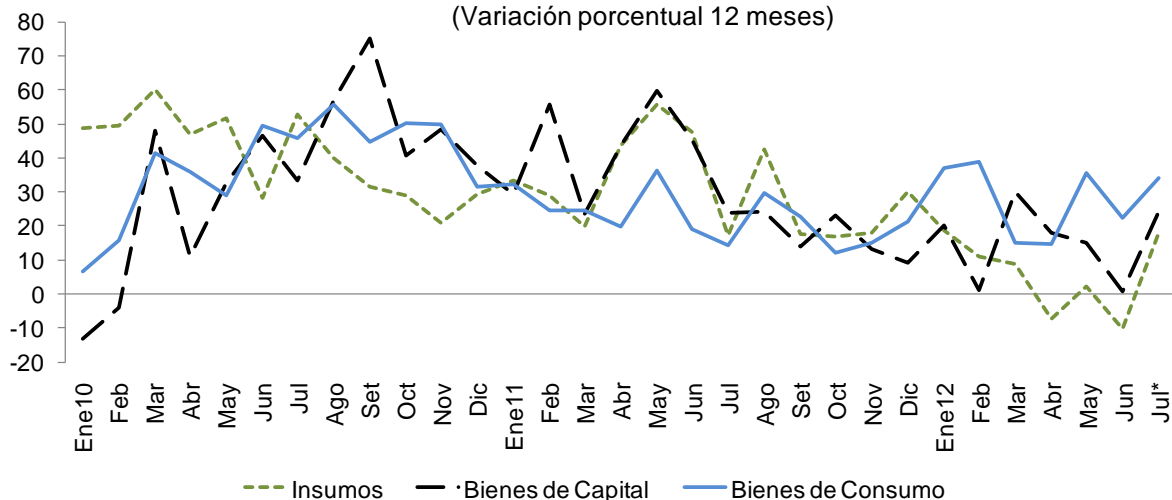

9. **Los otros ingresos tributarios del gobierno nacional (S/. 516 millones) aumentaron 38,5 por ciento** principalmente por el crecimiento del Impuesto Temporal a los Activos Netos -ITAN- (10,2 por ciento), que registró la cuarta cuota del año, y las multas que alcanzaron un crecimiento de 114,6 por ciento. Adicionalmente, también aportaron mayores recursos las detracciones del IGV que se transfirieron de las cuentas de los contribuyentes en el Banco de la Nación al Tesoro Público (S/. 60 millones).

Cuadro N° 6

**OTROS INGRESOS TRIBUTARIOS**  
 (Millones de nuevos soles)

|                                  | JULIO      |            |             | ENERO - JULIO |              |             |
|----------------------------------|------------|------------|-------------|---------------|--------------|-------------|
|                                  | 2 011      | 2 012      | Var. % real | 2 011         | 2 012        | Var. % real |
| <b>TOTAL</b>                     | <b>361</b> | <b>516</b> | <b>38,5</b> | <b>2 694</b>  | <b>3 596</b> | <b>28,4</b> |
| ITAN                             | 206        | 234        | 10,2        | 1 137         | 1 286        | 8,9         |
| Amnistía y regularización        | 59         | 75         | 22,5        | 401           | 447          | 7,3         |
| Multas                           | 29         | 65         | 114,6       | 382           | 640          | 61,3        |
| Traslado de detracciones del IGV | 0          | 60         | n.a         | 36            | 413          | 1 002,6     |
| Impuesto al Rodaje               | 22         | 27         | 17,9        | 153           | 191          | 20,1        |
| Casinos y tragamonedas           | 14         | 17         | 19,5        | 115           | 121          | 0,6         |
| RUS                              | 9          | 12         | 26,3        | 44            | 76           | 65,5        |
| ITF                              | 9          | 10         | 6,7         | 348           | 71           | -80,5       |
| Impuesto Especial a la Minería   | 0          | 0          | n.a         | 0             | 239          | n.a         |
| Otros                            | 11         | 15         | 26,6        | 77            | 113          | 39,9        |

Fuente: Sunat.

10. **Las devoluciones de impuestos (S/. 976 millones) se incrementaron en 7,9 por ciento** reflejo de las mayores devoluciones por pagos en exceso o indebidos (135,0 por ciento), así como la recuperación anticipada del IGV (90,4 por ciento). En el periodo enero-julio las devoluciones de impuestos ascendieron a S/. 6 505 millones, lo que representó un incremento de 12,6 por ciento respecto a similar periodo de 2011.

Cuadro N° 7  
**DEVOLUCIONES 1/**  
(Millones de nuevos soles)

|                                 | JULIO      |            |             | ENERO - JULIO |              |             |
|---------------------------------|------------|------------|-------------|---------------|--------------|-------------|
|                                 | 2011       | 2012       | Var. % real | 2011          | 2012         | Var. % real |
| <b>TOTAL</b>                    | <b>876</b> | <b>976</b> | <b>7,9</b>  | <b>5 555</b>  | <b>6 505</b> | <b>12,6</b> |
| Exportaciones                   | 497        | 501        | -2,4        | 3 313         | 3 510        | 2,0         |
| Recuperación anticipada del IGV | 62         | 123        | 90,4        | 316           | 974          | 196,7       |
| Pago en exceso o indebido       | 43         | 103        | 135,0       | 695           | 519          | -28,4       |
| Drawback                        | 51         | 65         | 22,5        | 402           | 440          | 5,0         |
| Reintegro tributario            | 9          | 8          | -21,1       | 47            | 60           | 24,1        |
| Donaciones                      | 7          | 4          | -41,8       | 32            | 26           | -22,7       |
| Otros                           | 206        | 173        | -18,9       | 751           | 976          | 25,3        |

1/ A partir de enero 2010 la Sunat utiliza la serie de las devoluciones según la fecha de emisión, la cual considera la devoluciones emitidas mediante notas de crédito negociables o cheques.

Fuente: Sunat.

11. Los contribuyentes tienen la potestad de utilizar los documentos valorados como parte de pago de sus obligaciones tributarias o solicitar la devolución en efectivo. En la práctica la mayor parte opta por la segunda opción (93,8 por ciento en julio y 97,8 por ciento en lo que va del año).

Cuadro N° 8  
**UTILIZACIÓN DE LAS DEVOLUCIONES**  
(Millones de nuevos soles)

|                               | JULIO      |            |             | ENERO - JULIO |              |             |
|-------------------------------|------------|------------|-------------|---------------|--------------|-------------|
|                               | 2011       | 2012       | Var. % real | 2011          | 2012         | Var. % real |
| Devoluciones en efectivo      | 867        | 916        | 2,3         | 5 468         | 6 361        | 11,9        |
| Aplicaciones contra impuestos | 9          | 60         | 539,1       | 88            | 143          | 57,2        |
| <b>TOTAL</b>                  | <b>876</b> | <b>976</b> | <b>7,9</b>  | <b>5 555</b>  | <b>6 505</b> | <b>12,6</b> |

12. **Los ingresos no tributarios del gobierno nacional (S/. 1 770 millones) disminuyeron en 2,7 por ciento en el mes de julio** debido a los menores regalías, tanto mineras (99,1 por ciento), como petroleras y gasíferas (44,1 por ciento).

La disminución en el caso de las regalías mineras está explicada por la forma de pago de esta obligación. El año pasado se pagaba con periodicidad mensual, en tanto que este año se pagan trimestralmente dentro de los últimos doce días hábiles del segundo mes siguiente al nacimiento de la obligación. La disminución en las regalías petroleras, así como en el canon se explica por los menores precios internacionales



del crudo. Estos menores ingresos fueron atenuados por un crecimiento en las contribuciones sociales (16,0 por ciento), así como por mayores recursos propios (12,9 por ciento).

Cuadro N° 9

### INGRESOS NO TRIBUTARIOS DEL GOBIERNO NACIONAL

(Millones de nuevos soles)

|   | JULIO        |              |             | ENERO - JULIO |               |            |
|---|--------------|--------------|-------------|---------------|---------------|------------|
|   | 2 011        | 2 012        | Var.%real   | 2011          | 2012          | Var %real  |
| <b>INGRESOS NO TRIBUTARIOS</b>                | <b>1 762</b> | <b>1 770</b> | <b>-2,7</b> | <b>12 509</b> | <b>13 856</b> | <b>6,5</b> |
| Contribuciones Sociales                       | 745          | 893          | 16,0        | 5 190         | 5 817         | 7,8        |
| Recursos Propios y Transferencias             | 334          | 390          | 12,9        | 2 318         | 2 648         | 9,8        |
| Canon Petrolero y Gasífero <sup>2/</sup>      | 240          | 203          | -17,8       | 1 553         | 1 750         | 8,4        |
| Regalías Petroleras y Gasíferas <sup>1/</sup> | 253          | 146          | -44,1       | 1 682         | 1 345         | -23,1      |
| Regalías Mineras <sup>1/</sup>                | 79           | 1            | -99,1       | 449           | 304           | -34,9      |
| Gravamen Especial a la Minería                | 0            | 0            | n.a.        | 0             | 446           | n.a.       |
| Otros   | 111          | 138          | 20,3        | 1 318         | 1 546         | 12,8       |

1/ Compensación por el uso de propiedad estatal.

2/ Porcentaje del valor de la producción por el derecho a explotar recursos naturales redistribuidos a las regiones.

Fuente: Sunat, Perupetro, EsSalud, ONP y MEF

## I.1 GOBIERNOS REGIONALES

13. **Los ingresos de los gobiernos regionales de julio 2012 (S/. 2 906 millones) registraron un crecimiento de 120,3 por ciento**, principalmente por las mayores transferencias corrientes del Tesoro Público a las regiones (S/. 1 511 millones), dentro de las que destaca la transferencia por canon minero (S/. 1 254 millones), la misma que este año se realizó en el mes de julio, en tanto que en 2011 la transferencia fue realizada el mes de junio. Adicionalmente, se registraron mayores transferencias corrientes por recursos ordinarios (S/. 153 millones) y canon petrolero y gasífero (S/. 93 millones). Contribuyó también al aumento de los ingresos, las mayores transferencias de capital por el Bono de Incentivo por la Ejecución Eficaz de Inversiones -BOI- (S/. 73 millones) destinado a la ejecución de proyectos de inversión.

En el periodo enero-julio, los ingresos tuvieron un crecimiento real de 12,3 por ciento explicada principalmente por las mayores transferencias por canon minero (S/. 215 millones) y mayores transferencias de capital (S/. 468 millones).

Cuadro N° 10

**INGRESOS DE LOS GOBIERNOS REGIONALES**  
( Millones de nuevos soles)

|                                  | JULIO        |              |              | ENERO - JULIO |               |             |
|----------------------------------|--------------|--------------|--------------|---------------|---------------|-------------|
|                                  | 2011         | 2012         | Var. % real  | 2011          | 2012          | Var. % real |
| <b>INGRESOS TOTALES (a+b)</b>    | <b>1 277</b> | <b>2 906</b> | <b>120,3</b> | <b>9 289</b>  | <b>10 852</b> | <b>12,3</b> |
| <b>a. INGRESOS CORRIENTES</b>    | <b>1 132</b> | <b>2 625</b> | <b>124,5</b> | <b>8 326</b>  | <b>9 421</b>  | <b>8,8</b>  |
| 1. No tributarios                | 57           | 38           | -34,9        | 703           | 630           | -13,8       |
| 2. Transferencias                | 1 075        | 2 586        | 132,9        | 7 624         | 8 790         | 10,9        |
| - Canon Minero                   | 0            | 1 254        | n.a.         | 1 039         | 1 254         | 16,0        |
| - Recursos Ordinarios            | 969          | 1 122        | 12,1         | 5 865         | 6 644         | 8,9         |
| - Canon Gasífero                 | 39           | 127          | 213,8        | 262           | 388           | 42,3        |
| - Canon y Sobrecanon Petrolero   | 26           | 31           | 14,9         | 176           | 256           | 39,4        |
| - Renta de Aduanas               | 16           | 15           | -10,7        | 103           | 107           | -0,3        |
| - Otros                          | 25           | 38           | 45,3         | 177           | 141           | -23,5       |
| <b>b. INGRESOS DE CAPITAL</b>    | <b>145</b>   | <b>281</b>   | <b>87,6</b>  | <b>963</b>    | <b>1 431</b>  | <b>42,9</b> |
| Del cual: - Fideicomiso regional | 47           | 5            | -90,0        | 333           | 103           | -70,3       |
| - BOI <sup>1/</sup>              | 0            | 73           | n.a.         | 0             | 138           | n.a.        |

1/ Bono de Incentivo por la Ejecución Eficaz de Inversiones - BOI

Fuente: MEF

## I.2 GOBIERNOS LOCALES

14. Los ingresos de los gobiernos locales de julio (S/. 5 596 millones) registraron un crecimiento real de 217,4 por ciento, reflejo de las mayores transferencias corrientes (S/. 3 897 millones), principalmente por la transferencia del canon minero (S/. 3 777 millones), que al igual que en los gobiernos regionales, se realizó en julio a diferencia del año pasado que se realizó en junio.

En lo que va del año, los ingresos totales aumentaron 15,2 por ciento en términos reales, por las mayores transferencias corrientes (S/. 1 073 millones) y los mayores ingresos de capital (S/. 1 032 millones) como producto de las transferencias del gobierno nacional para el financiamiento de proyectos incluidos en la continuidad de inversiones 2011.

Cuadro N° 11

## INGRESOS DE LOS GOBIERNOS LOCALES

(Millones de nuevos soles)

|                               | JULIO        |              |              | ENERO - JULIO |               |             |
|-------------------------------|--------------|--------------|--------------|---------------|---------------|-------------|
|                               | 2011         | 2012         | Var. % real  | 2011          | 2012          | Var. % real |
| <b>INGRESOS TOTALES (a+b)</b> | <b>1 707</b> | <b>5 596</b> | <b>217,4</b> | <b>12 578</b> | <b>15 071</b> | <b>15,2</b> |
| a. INGRESOS CORRIENTES        | 887          | 4 849        | 429,5        | 9 909         | 11 371        | 10,3        |
| 1. Tributarios                | 98           | 137          | 35,7         | 1 063         | 1 240         | 12,2        |
| - Predial                     | 38           | 48           | 22,3         | 540           | 600           | 6,8         |
| - Alcabala                    | 42           | 65           | 49,9         | 348           | 443           | 22,4        |
| - Vehicular                   | 6            | 8            | 29,1         | 135           | 148           | 5,4         |
| - Otros                       | 12           | 16           | 29,1         | 40            | 49            | 17,8        |
| 2. No tributarios             | 164          | 189          | 11,7         | 1 364         | 1 576         | 11,0        |
| - Peaje                       | 19           | 22           | 12,1         | 138           | 156           | 8,7         |
| - Seguridad                   | 28           | 36           | 24,5         | 358           | 389           | 4,5         |
| - Parques y jardines          | 7            | 10           | 38,3         | 93            | 102           | 5,4         |
| - Licencia de construcción    | 7            | 7            | -3,2         | 48            | 70            | 40,2        |
| - Otros                       | 103          | 114          | 7,2          | 727           | 859           | 13,6        |
| 3. Transferencias             | 626          | 4 523        | 600,0        | 7 482         | 8 555         | 9,9         |
| - IPM Transferido             | 289          | 299          | 0,1          | 1 979         | 2 150         | 4,4         |
| - Canon                       | 163          | 3 999        | 2 272,8      | 4 275         | 5 427         | 22,1        |
| <i>Del Cual Minero</i>        | 0            | 3 777        | <i>n.a.</i>  | 3 118         | 3 777         | 16,5        |
| - Otros <sup>1/</sup>         | 173          | 225          | 26,0         | 1 229         | 978           | -23,5       |
| <b>b. INGRESOS DE CAPITAL</b> | <b>821</b>   | <b>747</b>   | <b>-11,9</b> | <b>2 668</b>  | <b>3 700</b>  | <b>33,3</b> |

1/ Incluye el canon petrolero, gasífero e hidroenergético.

Fuente; MEF

## II. GASTOS

15. Los gastos no financieros del gobierno general de julio (S/. 8 261 millones) registraron un crecimiento real de 2,4 por ciento, lo que se explicó por el aumento del gasto de los gobiernos subnacionales (37,3 por ciento de los gobiernos locales y 28,9 por ciento de los gobiernos regionales) impulsado por sus mayores adquisiciones de bienes y servicios y de formación bruta de capital. Este incremento fue atenuado por la caída que registró el gobierno nacional (13,1 por ciento) en los rubros bienes y servicios, transferencias corrientes y, particularmente, en inversión.

En el acumulado a julio, los gastos no financieros (S/. 47 039 millones) han registrado un crecimiento real de 2,1 por ciento respecto a similar periodo de 2011, donde nuevamente los gobiernos subnacionales son los que registran variaciones positivas (gobiernos locales con 53,1 por ciento y los gobiernos regionales 19,9 por ciento), en tanto que el gasto no financiero del gobierno nacional se contrae en 13,5 por ciento.

Cuadro N° 12

## GASTOS NO FINANCIEROS DEL GOBIERNO GENERAL <sup>1/</sup>

(Millones de nuevos soles)

|  | JULIO        |              |              | ENERO - JULIO |               |              |
|--|--------------|--------------|--------------|---------------|---------------|--------------|
|  | 2011         | 2012         | Var. % real  | 2011          | 2012          | Var. % real  |
| <b>I. GASTOS CORRIENTES</b>            | <b>5 994</b> | <b>6 133</b> | <b>-0,9</b>  | <b>34 410</b> | <b>35 463</b> | <b>-0,9</b>  |
| <b>Remuneraciones</b>                  | <b>2 305</b> | <b>2 475</b> | <b>3,9</b>   | <b>12 879</b> | <b>13 997</b> | <b>4,5</b>   |
| Gobierno Nacional                      | 1 409        | 1 522        | 4,6          | 7 663         | 8 355         | 4,8          |
| Gobiernos Regionales                   | 687          | 758          | 6,9          | 4 104         | 4 596         | 7,7          |
| Gobiernos Locales                      | 209          | 195          | -9,9         | 1 112         | 1 046         | -9,5         |
| <b>Bienes y servicios</b>              | <b>2 036</b> | <b>2 209</b> | <b>5,1</b>   | <b>11 908</b> | <b>13 307</b> | <b>7,4</b>   |
| Gobierno Nacional                      | 1 435        | 1 325        | -10,6        | 8 621         | 8 483         | -5,4         |
| Gobiernos Regionales                   | 177          | 323          | 76,7         | 957           | 1 450         | 45,6         |
| Gobiernos Locales                      | 424          | 560          | 28,0         | 2 330         | 3 374         | 39,3         |
| <b>Transferencias <sup>2/</sup></b>    | <b>1 652</b> | <b>1 449</b> | <b>-15,1</b> | <b>9 622</b>  | <b>8 158</b>  | <b>-18,5</b> |
| Gobierno Nacional                      | 1 380        | 1 145        | -19,6        | 7 941         | 6 322         | -23,5        |
| Gobiernos Regionales                   | 189          | 198          | 1,6          | 1 132         | 1 188         | 0,9          |
| Gobiernos Locales                      | 83           | 106          | 22,6         | 549           | 649           | 13,6         |
| <b>II. GASTO DE CAPITAL</b>            | <b>1 817</b> | <b>2 128</b> | <b>13,4</b>  | <b>9 887</b>  | <b>11 576</b> | <b>12,6</b>  |
| <b>Formación bruta de capital</b>      | <b>1 725</b> | <b>2 010</b> | <b>12,8</b>  | <b>9 161</b>  | <b>10 989</b> | <b>15,3</b>  |
| Gobierno Nacional                      | 849          | 572          | -34,8        | 5 104         | 3 342         | -37,0        |
| Gobiernos Regionales                   | 331          | 535          | 56,5         | 1 679         | 2 631         | 50,7         |
| Gobiernos Locales                      | 545          | 903          | 60,5         | 2 379         | 5 016         | 102,7        |
| <b>Otros gastos de capital</b>         | <b>92</b>    | <b>118</b>   | <b>24,1</b>  | <b>726</b>    | <b>587</b>    | <b>-22,2</b> |
| <b>III. GASTO NO FINANCIERO (I+II)</b> | <b>7 811</b> | <b>8 261</b> | <b>2,4</b>   | <b>44 297</b> | <b>47 039</b> | <b>2,1</b>   |
| <i>Gobierno Nacional</i>               | <i>5 180</i> | <i>4 650</i> | <i>-13,1</i> | <i>29 973</i> | <i>26 966</i> | <i>-13,5</i> |
| <i>Gobiernos Regionales</i>            | <i>1 364</i> | <i>1 815</i> | <i>28,9</i>  | <i>7 935</i>  | <i>9 896</i>  | <i>19,9</i>  |
| <i>Gobiernos Locales</i>               | <i>1 267</i> | <i>1 796</i> | <i>37,3</i>  | <i>6 389</i>  | <i>10 176</i> | <i>53,1</i>  |

1/ Preliminar. Neto de comisiones y transferencias intergubernamentales.

2/ Incluye el pago de pensiones y transferencias corrientes al sector privado.

Fuente SIAF-MEF

Gráfico N° 6

### Gasto No Financiero del Gobierno General

(Millones de nuevos soles)



Gráfico N° 7

## Gasto Corriente del Gobierno General (Variación porcentual real 12 meses)

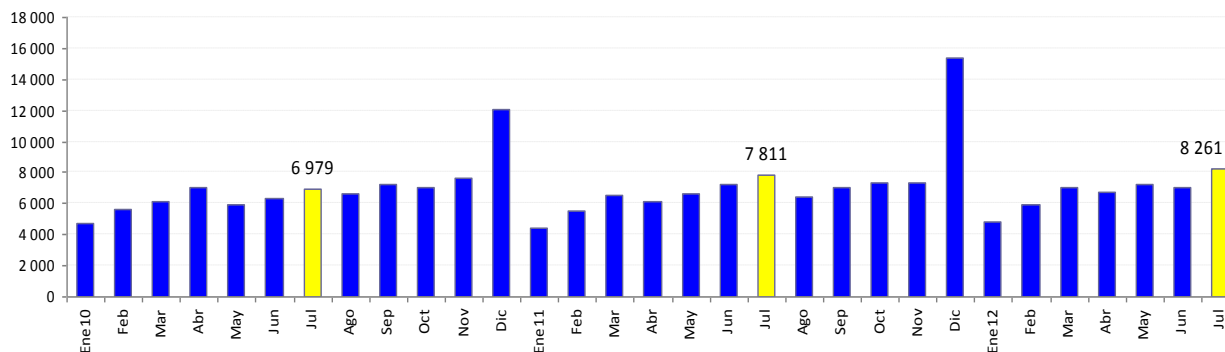

Gráfico N° 8

## Gasto de Capital del Gobierno General (Variación porcentual real 12 meses)

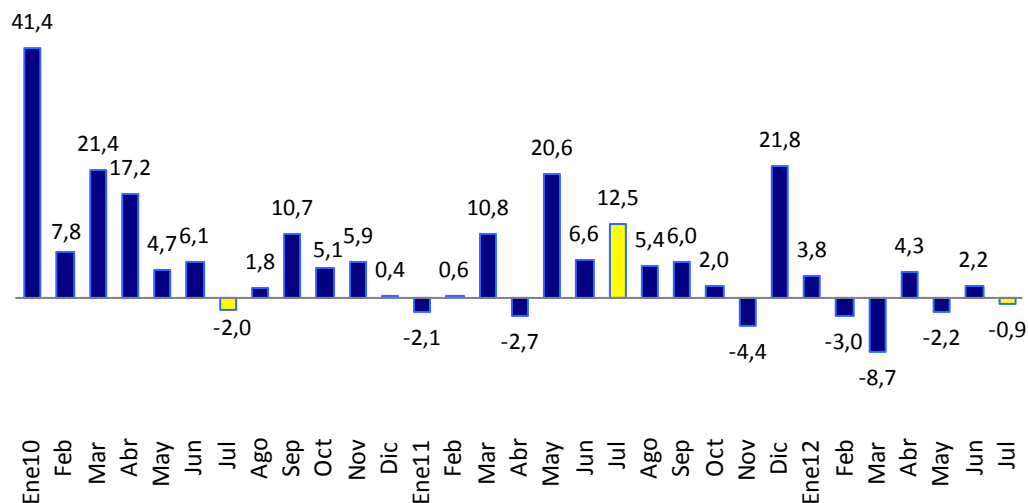
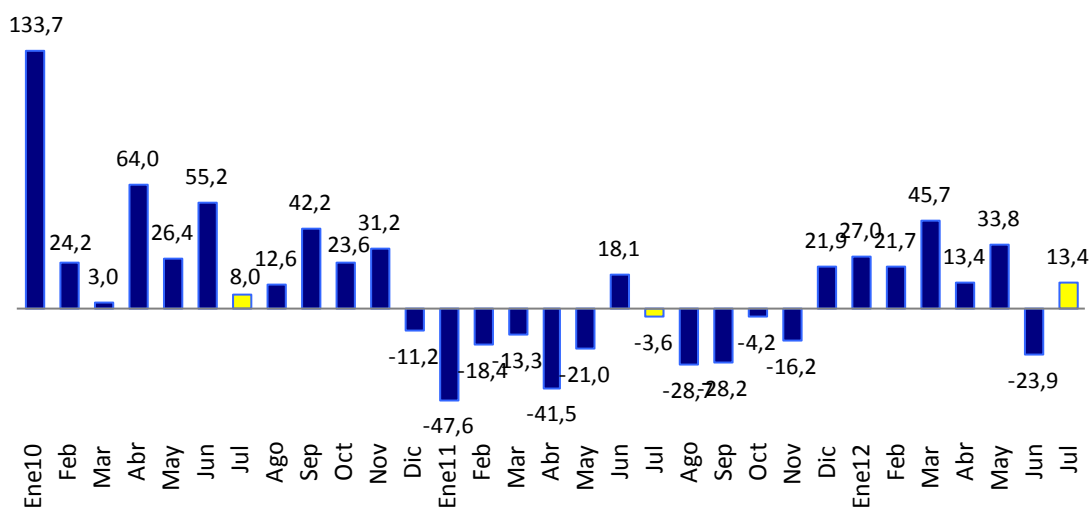

### II.1 GOBIERNO NACIONAL

16. El gasto no financiero del gobierno nacional -neto de transferencias a gobiernos subnacionales- (S/. 4 650 millones) disminuyó 13,1 por ciento en términos reales

en julio, por la caída real de la formación bruta de capital (34,8 por ciento), de las transferencias corrientes (19,6 por ciento) y de los bienes y servicios (10,6 por ciento).

17. **Las remuneraciones (S/. 1 522 millones) aumentaron 4,6 por ciento respecto a las de julio del año pasado**, principalmente por los pagos a los efectivos policiales que brindan el servicio bajo la modalidad de retén-servicio-franco (D.U. 047-2011) y al incremento de plazas en el Poder Judicial por la implementación del nuevo Código Procesal Penal.

En este mes se otorgó el aguinaldo de fiestas patrias, fijado en S/. 300 por la Ley de Presupuesto para el Sector Público del año fiscal 2012 a favor de los funcionarios y servidores nombrados y contratados, obreros permanentes y eventuales del Sector Público, el personal de las Fuerzas Armadas y de la Policía Nacional del Perú y los pensionistas a cargo del Estado. Esta disposición fue reglamentada mediante Decreto Supremo N° 106-2012-EF del 29 de junio de 2012. El costo total del aguinaldo en el mes de julio ascendió para el gobierno nacional a S/. 546 millones, del cual S/. 253 millones corresponde a personal activo y S/. 293 millones a pensionistas.

18. **El gasto en bienes y servicios (S/. 1 325 millones) disminuyó 10,6 por ciento respecto al de julio del año anterior**, explicado por el menor gasto del Ministerio de Transportes y Comunicaciones (S/. 85 millones) en el mantenimiento de la infraestructura vial; y de los Ministerio de Defensa e Interior (S/. 71 millones) por la menor adquisición de repuestos, accesorios y materiales para equipos militares y en gastos de mantenimiento de las unidades operativas.

Los menores gastos en mantenimiento y reparación de carreteras se han producido en las siguientes vías nacionales:

- Empalme 1N – Conococha – Huaraz – Caraz – Molinopampa y Empalme 3N – Chiquián – Aquía – Empalme 3N (S/. 24 millones).
- La Oroya – Chicrín – Huánuco – Tingo María – Empalme 5N (Tocache) (S/. 15 millones).
- Desvío Abancay – Chuquibambilla – Chalhuanhuacho - Santo Tomás – Yauri (S/. 14 millones).
- Empalme 3S Comas – Satipo – Mazamari – Puerto Ocopa – Atalaya y Mazamari – San Martín de Pangoa – Punta de carretera (S/. 10 millones).

19. **El gasto en transferencias corrientes (S/. 1 145 millones) disminuyó en 19,6 por ciento**, básicamente debido a que por la disminución del precio internacional del petróleo y las modificaciones al Fondo de Estabilización de Precios de los Combustibles Derivados del Petróleo (FEPC) se generaron menores compensaciones netas hacia importadores y refinerías.

20. **El gasto en formación bruta de capital del gobierno nacional (S/. 572 millones) fue menor en 34,8 por ciento respecto al registrado en julio de 2011.**

En lo que va del año, los sectores que ejecutaron mayores gastos fueron: **Transporte (S/. 2 070 millones)**, principalmente en Concesiones Viales – IIRSA Sur y Norte; Proyecto Especial de Transporte Masivo de Lima y Callao – Tren Eléctrico;

Rehabilitación y Mejoramiento de las carreteras Chongoyape-Cochabamba-Cajamarca, Lima-Canta-La Viuda-Unish, Ayacucho-Abancay; entre otras; **Educación (S/. 403 millones)**, en el mejoramiento de la infraestructura educativa; **Salud (S/. 169 millones)**, destinado al mejoramiento y equipamiento del servicio de emergencia de hospitales; **Agropecuario (S/. 154 millones)**, en infraestructura de riego y apoyo al sector agrario; y **Electricidad (S/. 117 millones)**, en la instalación de pequeños sistemas eléctricos en diversos poblados.

Gráfico N° 9

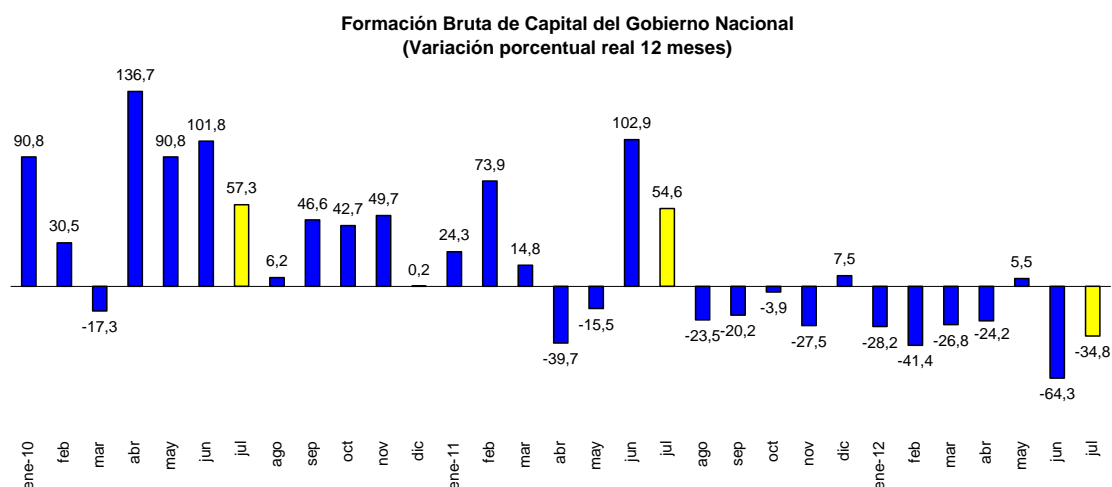

21. **Los otros gastos de capital (S/. 86 millones)** disminuyeron en 22,5 por ciento en términos reales respecto a similar periodo de 2011 principalmente por menores transferencias a instituciones, básicamente destinado al Programa de Generación de Empleos Temporales; al mejoramiento de la electrificación rural – FONER -; acceso a la energía en diferentes localidades del país; entre otros.

## II.2 GOBIERNOS REGIONALES

22. **Los gastos no financieros de los gobiernos regionales del mes de julio (S/. 1 815 millones)** aumentaron **28,9 por ciento en términos reales** respecto a similar periodo de 2011, principalmente por el aumento de las adquisiciones de bienes y servicios (76,7 por ciento) y de la formación bruta de capital (56,5 por ciento).

El costo del aguinaldo de fiestas patrias fue de S/. 155 millones, de los cuales S/. 120 millones correspondió a personal activo y S/. 35 millones a pensionistas.

Durante el periodo enero-julio, los gastos no financieros registraron un crecimiento real de 19,9 por ciento.

Gráfico N° 10

**GASTO NO FINANCIERO DE LOS GOBIERNOS REGIONALES**  
(Variación porcentual real 12 meses)

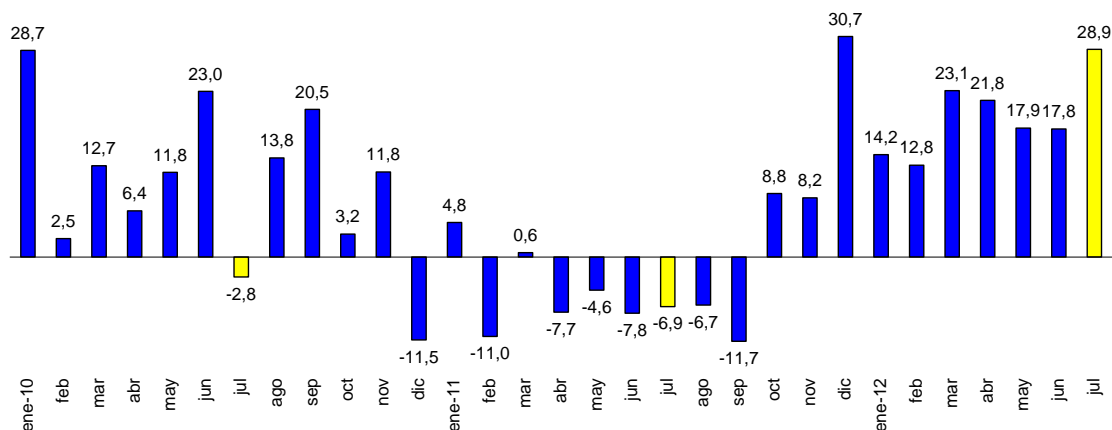

23. El gasto en formación bruta de capital de los gobiernos regionales (S/. 535 millones) aumentó en S/. 204 millones respecto al de julio de 2011. En esta evolución destacan las mayores inversiones de los gobiernos regionales de:

**Lambayeque (S/. 100 millones)**

- Construcción, operación y mantenimiento del Túnel Trasandino y la Primera Etapa de La Presa Limón (S/. 97 millones).

**Loreto (S/. 42 millones)**

- Mejoramiento y ampliación del sistema de alcantarillado e instalación de planta de tratamiento de aguas residuales de Iquitos (S/. 26 millones).

**Arequipa (S/. 34 millones)**

- Construcción de la autopista regional Arequipa-La Joya (S/. 17 millones).

**Piura (S/. 27 millones)**

- Mejoramiento de riego y generación hidroenergética del Alto Piura (S/. 6 millones).

**Callao (S/. 21 millones)**

- Mejoramiento de la Avenida Néstor Gambetta (S/. 15 millones).

**Puno (S/. 14 millones)**

- Mejoramiento de la infraestructura vial del circuito turístico Lago Sagrado de los Incas – Distrito Capachica (S/. 6 millones).



Cuadro N° 13

## FORMACIÓN BRUTA DE CAPITAL DE LOS GOBIERNOS REGIONALES

(Millones de nuevos soles)

|                    | JULIO      |            |            | ENERO-JULIO  |              |            |
|--------------------|------------|------------|------------|--------------|--------------|------------|
|                    | 2011       | 2012       | Variación  | 2011         | 2012         | Variación  |
| Ancash             | 101        | 68         | -33        | 247          | 269          | 22         |
| Callao             | 6          | 21         | 15         | 36           | 212          | 177        |
| Loreto             | 7          | 42         | 35         | 132          | 192          | 60         |
| Cajamarca          | 14         | 11         | -3         | 200          | 161          | -39        |
| Cusco              | 19         | 27         | 8          | 89           | 153          | 64         |
| Arequipa           | 17         | 34         | 17         | 106          | 153          | 47         |
| Lambayeque         | 10         | 100        | 90         | 50           | 144          | 94         |
| San Martín         | 9          | 14         | 6          | 92           | 135          | 43         |
| Piura              | 13         | 27         | 14         | 72           | 128          | 56         |
| Tumbes             | 21         | 11         | -9         | 56           | 94           | 39         |
| Lima (Provincias)  | 4          | 12         | 8          | 43           | 94           | 51         |
| Huánuco            | 8          | 11         | 3          | 65           | 87           | 21         |
| Ayacucho           | 9          | 16         | 8          | 30           | 83           | 52         |
| Amazonas           | 7          | 14         | 7          | 23           | 78           | 54         |
| Huancavelica       | 9          | 16         | 7          | 37           | 72           | 34         |
| Puno               | 4          | 14         | 10         | 29           | 69           | 40         |
| Junín              | 10         | 16         | 6          | 50           | 65           | 16         |
| Tacna              | 5          | 12         | 8          | 34           | 59           | 25         |
| Apurímac           | 8          | 10         | 1          | 31           | 56           | 25         |
| Ica                | 12         | 12         | 0          | 53           | 56           | 2          |
| Pasco              | 8          | 9          | 1          | 35           | 53           | 18         |
| Ucayali            | 7          | 7          | 0          | 41           | 50           | 9          |
| Madre de Dios      | 6          | 13         | 7          | 35           | 47           | 12         |
| Moquegua           | 8          | 9          | 1          | 21           | 45           | 24         |
| La Libertad        | 8          | 7          | -1         | 70           | 39           | -31        |
| Lima Metropolitana | 1          | 0          | -1         | 1            | 38           | 37         |
| <b>TOTAL</b>       | <b>331</b> | <b>535</b> | <b>204</b> | <b>1 679</b> | <b>2 631</b> | <b>952</b> |

Fuente: MEF

### II.3 GOBIERNOS LOCALES

24. Los gastos no financieros de los gobiernos locales (S/. 1 796 millones) aumentaron 37,3 por ciento en términos reales, por los mayores gastos de formación bruta de capital (S/. 358 millones) y las adquisiciones de bienes y servicios (S/. 136 millones).

El costo del aguinaldo de fiestas patrias fue de S/. 71 millones, de los cuales S/. 64 millones correspondió a personal activo y S/. 7 millones a pensionistas.

# NOTAS DE ESTUDIOS DEL BCRP

No. 53 - 29 de agosto de 2012

En lo que va del año los gastos no financieros de los gobiernos locales aumentaron 53,1 por ciento en términos reales, principalmente por los mayores gastos en formación bruta de capital (102,7 por ciento).

Entre los proyectos que se han ejecutado en julio destacan los siguientes:

- Mejoramiento y ampliación de la Avenida Javier Prado – Tramo Estadio Monumental – Avenida Metropolitana y construcción del paso a desnivel en la intersección vial de la Avenida Javier Prado – Avenida Nicolás Ayllón – Distrito de Ate – Lima (S/. 9 millones).
- Mejoramiento y ampliación de los servicios de agua potable, alcantarillado y tratamiento de aguas servidas en la localidad de Soritor – Provincia de Moyobamba – San Martín (S/. 6 millones).
- Mejoramiento del servicio de transitabilidad vehicular y peatonal en el asentamiento humano Nueva Talara – Ciudad Satélite – Distrito de Pariñas – Provincia de Talara – Piura (S/. 5 millones).
- Construcción de trochas carrozables en varios departamentos del país (S/. 5 millones).
- Mejoramiento de la carretera Desvío Sambaray – Puente Echarate – Cusco (S/. 4 millones).

Gráfico N° 11

## GASTO NO FINANCIERO DE LOS GOBIERNOS LOCALES (Variación porcentual real 12 meses)

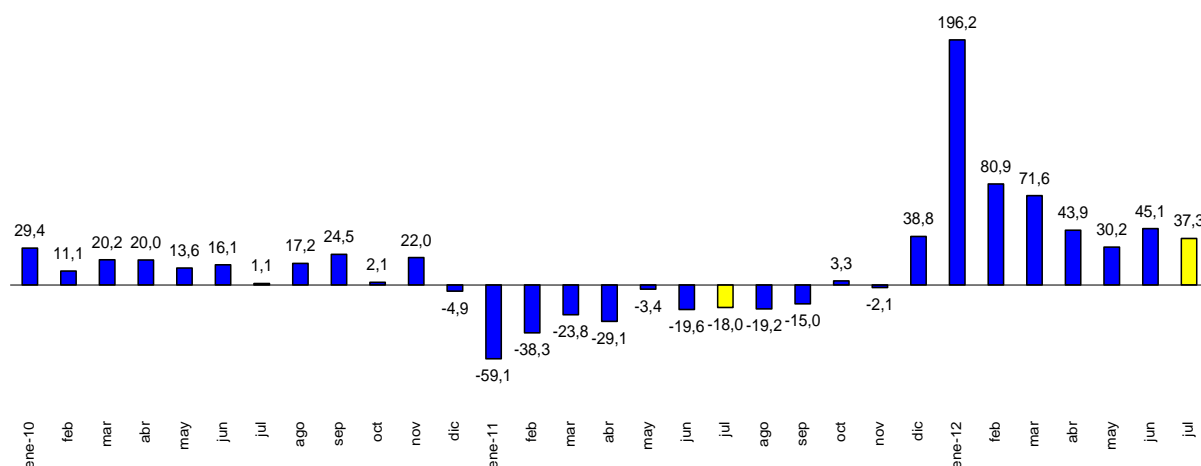

Departamento de Estadísticas Fiscales  
Subgerencia de Estadísticas Macroeconómicas  
Gerencia de Información y Análisis Económico  
29 de agosto de 2012