

OPERACIONES DEL SECTOR PÚBLICO NO FINANCIERO: MAYO 2012^{1/ 2/}

1. En mayo el sector público no financiero (SPNF) registró un superávit económico de S/. 1 919 millones, mayor en S/. 699 millones al observado en mayo de 2011. Este resultado se explicó por el crecimiento de los ingresos corrientes del gobierno general (9,3 por ciento), el cual fue atenuado por el aumento de los gastos no financieros (5,6 por ciento), en particular de los gastos de capital (33,8 por ciento).

Cuadro N° 1

OPERACIONES DEL SECTOR PÚBLICO NO FINANCIERO^{1/}

(Millones de nuevos soles)

	MAYO			ENERO-MAYO		
	2011	2012	Var. % real	2011	2012	Var. % real
1. Ingresos corrientes del Gobierno General	8 423	9 585	9,3	44 671	49 247	5,8
a. Ingresos tributarios	6 016	6 835	9,1	34 126	37 733	6,1
Nacional	5 864	6 669	9,2	33 274	36 802	6,2
Local	152	166	4,6	852	931	4,9
b. Ingresos no tributarios	2 407	2 750	9,7	10 546	11 514	4,8
Nacional	1 842	2 316	20,8	8 930	9 886	6,3
Local	196	218	7,0	1 013	1 150	9,0
Regional	370	216	- 44,0	603	478	- 23,9
2. Gastos no financieros del Gobierno General	6 623	7 285	5,6	29 267	31 814	4,4
a. Corriente	5 262	5 388	- 1,7	23 694	24 342	- 1,4
b. Capital	1 361	1 897	33,8	5 573	7 472	28,7
<i>del cual: Formación Bruta de Capital</i>	<i>1 310</i>	<i>1 817</i>	<i>33,2</i>	<i>5 176</i>	<i>7 124</i>	<i>32,1</i>
3. Otros ^{2/}	- 25	222		324	846	
4. Resultado Primario	1 775	2 523		15 728	18 279	
5. Intereses	555	604	4,5	2 668	2 638	-5,1
Externos	465	470	-2,8	1 308	1 275	-6,4
Internos	91	134	42,1	1 360	1 362	-3,9
6. Resultado Económico	1 220	1 919		13 060	15 642	

1/ Preliminar.

2/ Incluye ingresos de capital del Gobierno General y resultado primario de empresas estatales.

Fuente: MEF, BN, Sunat, EsSalud, sociedades de beneficencia pública, empresas estatales.

I. INGRESOS

2. Los ingresos corrientes del gobierno general de mayo ascendieron a S/. 9 585 millones, lo que representa un crecimiento real de 9,3 por ciento respecto a similar periodo del año anterior, reflejando principalmente la mayor recaudación del impuesto a la renta de personas naturales, el crecimiento del IGV interno y las menores devoluciones de impuestos.

^{1/} Informe elaborado por Raúl Salas, Alberto Palacios, Soyer Hilario, Jhordano Aguilar, Jesús Robles y Jorge Zavala del Departamento de Estadísticas Fiscales.

^{2/} Taxonomía: Seguimiento Económico y Políticas / Finanzas Públicas / Informe de Gobierno Central (3.3.2)

Cuadro N° 2

INGRESOS CORRIENTES DEL GOBIERNO GENERAL
(Millones de nuevos soles)

	MAYO			ENERO - MAYO		
	2011	2012	Var % real	2011	2012	Var % real
INGRESOS CORRIENTES (a+b)	8 423	9 585	9,3	44 671	49 247	5,8
a. TRIBUTARIOS	6 016	6 835	9,1	34 126	37 733	6,1
- GOBIERNO NACIONAL	5 864	6 669	9,2	33 274	36 802	6,2
1. Renta	2 379	2 606	5,2	16 098	18 443	10,0
- Personas Naturales	700	847	16,2	3 575	4 511	21,1
Segunda Categoría	114	188	58,4	548	654	14,5
Quinta Categoría	522	587	8,0	2 655	3 470	25,5
- Personas Jurídicas	1 590	1 624	-1,9	8 601	9 672	8,0
- Regularización	90	136	45,3	3 922	4 260	4,3
2. Importaciones	113	136	15,9	548	592	3,6
3. IGV	3 479	3 832	5,8	16 382	18 000	5,5
- Interno	1 705	1 944	9,5	8 983	10 138	8,3
- Importaciones	1 774	1 888	2,2	7 398	7 862	2,0
4. ISC	393	405	-1,1	2 053	2 022	-5,4
- Combustibles	201	188	-9,8	1 013	852	-19,3
- Otros	192	217	8,0	1 040	1 171	8,1
5. Otros	432	533	18,5	1 919	2 431	21,8
- ITAN	205	232	8,8	729	823	8,5
- ITF	8	10	16,1	329	50	-85,5
- Otros ^{1/}	218	291	27,8	861	1 559	73,9
6. Devoluciones (-)	932	843	-13,1	3 725	4 686	20,8
- GOBIERNOS LOCALES ^{2/}	152	166	4,6	852	931	4,9
b. NO TRIBUTARIOS	2 407	2 750	9,7	10 546	11 514	4,8
- Gobierno Nacional	1 842	2 316	20,8	8 930	9 886	6,3
- Gobiernos Regionales	370	216	-44,0	603	478	-23,9
- Gobiernos Locales	196	218	7,0	1 013	1 150	9,0

^{1/} Multas, amnistía, regularización, rodaje, casino y tragamonedas y otros.

^{2/} Predial, alcabala, impuesto al patrimonio vehicular, impuesto a las máquinas tragamonedas y otros.

Fuente: SUNAT, EsSalud, ONP, MEF

Gráfico N° 1

Ingresos Tributarios del Gobierno Nacional (Variación porcentual real 12 meses)

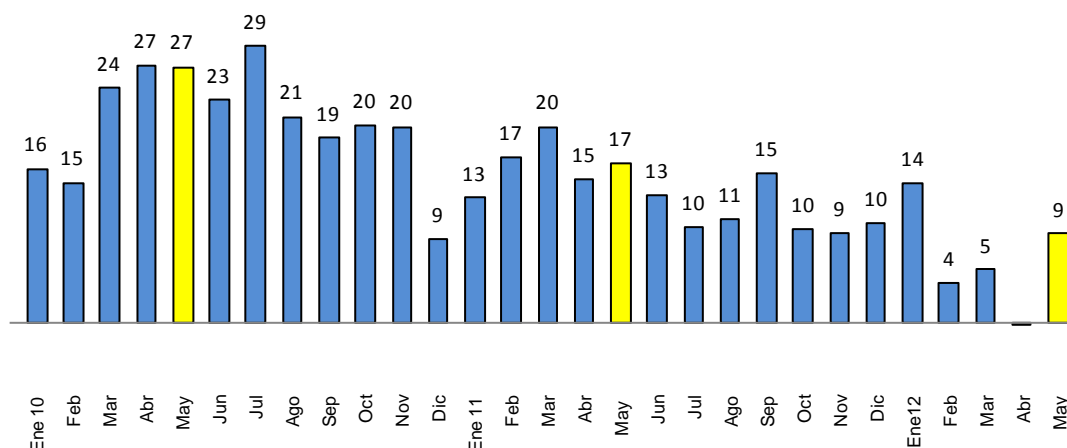

3. **En mayo, la recaudación por el Impuesto a la Renta (S/. 2 606 millones) aumentó en 5,2 por ciento en términos reales** respecto a similar mes del año anterior, destacando el incremento en la recaudación proveniente de las personas naturales que ascendió a 16,6 por ciento, debido al aumento de los ingresos por renta de segunda (58,4 por ciento) y quinta categoría (8,0 por ciento)

En el caso de las rentas de segunda categoría el incremento refleja la distribución de dividendos de empresas. Por su parte, el incremento del impuesto de quinta categoría refleja tanto las utilidades distribuidas a los trabajadores cuanto la nueva metodología de pago existente que establece que los pagos del impuesto deben hacerse en el mes siguiente al que se perciben los ingresos extraordinarios y no a lo largo del año³.

Por el lado de las personas jurídicas, desde inicios del año se aprecia una desaceleración en las tasas de crecimiento de este impuesto, evolución que está asociada a la caída de las cotizaciones internacionales de nuestros principales minerales de exportación, así como a la aplicación de saldos a favor de los contribuyentes por la regularización anual del impuesto que se produjo entre los meses de marzo y abril. En mayo el impuesto pagado por empresas disminuyó 1,9 por ciento, lo que representa la primera tasa negativa luego de noviembre de 2009.

³ Modificación dispuesta por el Decreto Supremo 136-2011-EF del 8 de julio de 2011.

Gráfico N° 2

Impuesto a la Renta (Variación porcentual real 12 meses)

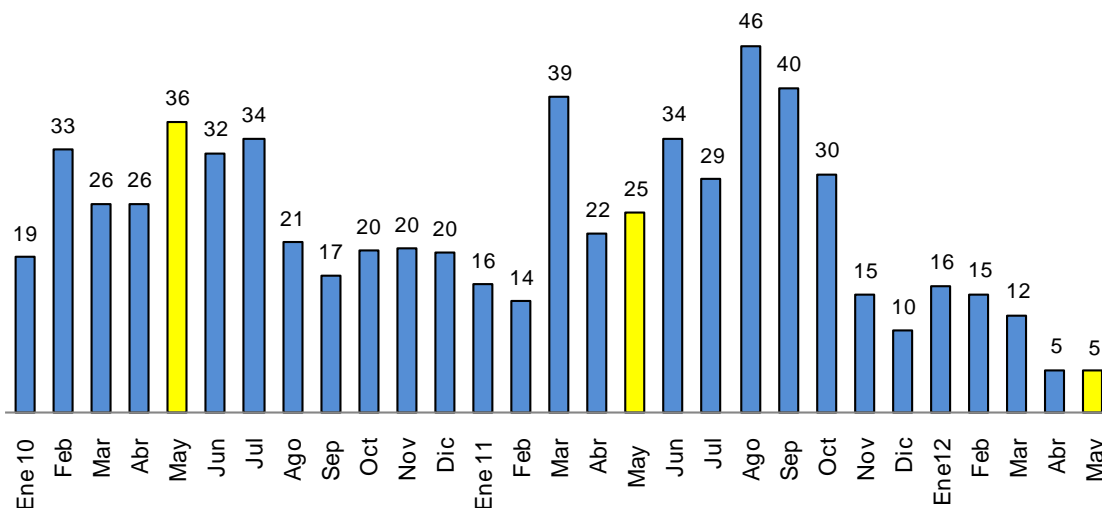

4. **El IGV recaudado para el mes de mayo (S/. 3 832 millones) aumentó en 5,8 por ciento**, lo cual es explicado por el crecimiento del IGV interno que aumentó en 9,5 por ciento con lo que acumula para el periodo enero-mayo un crecimiento de 8,3 por ciento. Por el lado del IGV externo, se registró un aumento de 2,2 por ciento, tasa que representa un incremento respecto a la disminución del mes de abril (-5,8 por ciento), por el crecimiento de las importaciones.

Gráfico N°3

Impuesto General a las Ventas (Variación porcentual real 12 meses)

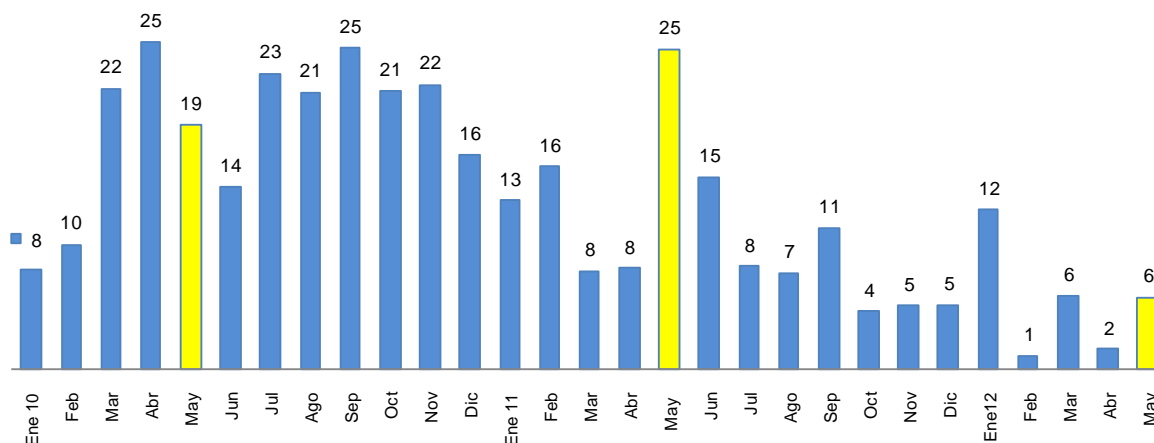

NOTAS DE ESTUDIOS DEL BCRP

No. 40 - 2 de julio de 2012

5. El ISC (S/. 405 millones) disminuyó 1,1 por ciento en términos reales respecto a mayo del 2011, como consecuencia de la menor recaudación por ISC combustibles que se redujo en 9,8 por ciento como producto de la reducción de la tasa del impuesto aplicado a los combustibles, básicamente gasolina y diesel (Decreto Supremo N° 097-2011-EF publicada el 8 de junio del 2011). Esta disminución se compensó de manera parcial por el aumento de 8,0 por ciento que registró el ISC a otros bienes.

Cuadro N° 3

IMPUESTO SELECTIVO AL CONSUMO (Millones de nuevos soles)

	MAYO			ENERO - MAYO		
	2011	2012	Var. % real	2 011	2 012	Var. % real
ISC TOTAL	393	405	-1,1	2 053	2 022	-5,4
Combustibles	201	188	-9,8	1 013	852	-19,3
Interno	118	134	8,3	672	599	-14,5
Importado	82	55	-35,9	341	253	-28,7
Otros	192	217	8,0	1 040	1 171	8,1
Cervezas	120	129	2,7	683	753	5,8
Gaseosas y agua mineral	30	41	32,7	169	205	16,0
Bienes Importados	34	41	15,7	142	168	13,6
Otros 1/	8	6	-32,9	45	44	-5,0
MEMO						
Internos	277	310	7,2	1 569	1 601	-2,1
Externos	116	95	-20,9	483	422	-16,3

1/ Licores, cigarros, vehículos, casinos de juego, juegos de azar y apuestas, eventos hípicas.

Fuente: Sunat.

6. Los aranceles a las importaciones (S/. 136 millones) crecieron en 15,9 por ciento en términos reales, la tasa más alta en lo que va del año, con lo que para el periodo enero-mayo se acumula un crecimiento de 3,6 por ciento, tasa mayor a la variación prácticamente nula que mostraba en el acumulado hasta abril de este año. El crecimiento de mayo es particularmente alto debido a que fueron las importaciones de bienes de consumo, que son las que tienen los mayores aranceles, las que tuvieron un mayor crecimiento en el mes (36,1 por ciento).

Gráfico N°4

Impuesto a las Importaciones (Variación porcentual real 12 meses)

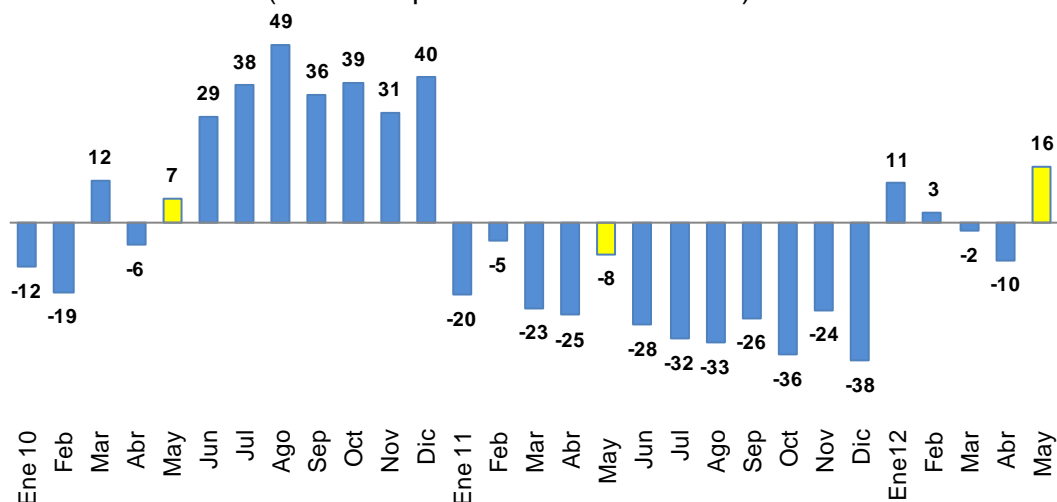

7. Los **otros ingresos tributarios del gobierno nacional (S/. 533 millones) aumentaron 18,5 por ciento**, acumulando un crecimiento de 21,8 por ciento en el periodo enero-mayo. La positiva evolución de este mes se explicó por el aumento del Impuesto Temporal a los Activos Netos -ITAN-(8,8 por ciento) y por el Impuesto Especial a la Minería (IEM) que alcanzó una recaudación de S/. 39 millones. Cabe indicar que este último impuesto forma parte del nuevo esquema de tributación minera y que, de acuerdo a la normatividad vigente, los titulares de esta actividad deben pagar dentro de los últimos 12 días hábiles del segundo mes siguiente a la generación de la obligación. Ello implica, que por el proceso de acreditación de la recaudación en las cuentas del Tesoro Público, una parte de la recaudación por este concepto se traslade al mes de junio.

Cuadro N° 4

OTROS INGRESOS TRIBUTARIOS
(Millones de nuevos soles)

	MAYO			ENERO - MAYO		
	2 011	2 012	Var. % real	2 011	2 012	Var. % real
TOTAL	432	533	18,5	1 919	2 431	21,8
ITAN	205	232	8,8	729	823	8,5
ITF	8	10	16,1	329	50	-85,5
Amnistía y regularización	62	73	12,5	286	314	5,3
Multas	94	65	-33,7	271	499	77,2
Impuesto al Rodaje	23	28	15,6	110	137	19,5
Casinos y tragamonedas	18	18	-2,3	86	87	-2,6
RUS	9	11	23,6	32	43	28,2
Impuesto Especial a la Minería	0	39	n.a	0	159	n.a
Otros	12	56	340,3	75	319	306,6

Fuente: Sunat.

8. **Las devoluciones de impuestos (S/. 843 millones) fueron inferiores en 13,1 por ciento**, como producto de la caída en la devolución de impuestos por exportaciones (33,7), acumulando, sin embargo, por éste último concepto un crecimiento de 3,9 por ciento a mayo.

A diferencia de lo observado entre marzo y abril, se aprecia un menor crecimiento por la devolución anticipada del IGV debido a que en esos meses se concentraron solicitudes excepcionales de algunas empresas.

Cuadro N° 5

DEVOLUCIONES 1/
(Millones de nuevos soles)

	MAYO			ENERO - MAYO		
	2011	2012	Var. % real	2011	2012	Var. % real
TOTAL	932	843	-13,1	3 725	4 686	20,8
Exportaciones	651	449	-33,7	2 335	2 526	3,9
Recuperación anticipada del IGV	101	122	15,3	197	763	272,5
Pago en exceso o indebido	43	69	55,1	463	370	-23,7
Reintegro tributario	6	6	3,4	30	47	50,4
Donaciones	9	3	-62,7	23	16	-34,7
Drawback	60	65	4,8	291	312	2,8
Otros	63	129	95,2	386	654	62,7

1/ A partir de enero 2010 la Sunat utiliza la serie de las devoluciones según la fecha de emisión, la cual considera la devoluciones emitidas mediante notas de crédito negociables o cheques.

Fuente: Sunat.

9. **Los ingresos no tributarios (S/. 2 316 millones) se incrementaron en 20,8 por ciento** debido a las mayores transferencias de entidades públicas y al Gravamen Especial a la Minería (GEM) que también forma parte del nuevo esquema de tributación minera. En el mes de mayo el Banco de la Nación realizó una transferencia efectiva de utilidades al Tesoro Público por el ejercicio 2011 por S/. 335 millones. El monto transferido ascendió en su totalidad a S/. 479 millones, sin embargo, S/. 144

millones se destinaron a amortizar una deuda del Tesoro Público con el Banco de la Nación. En el mes se recaudó S/. 146 millones por el GEM, que tiene un procedimiento similar de pago al del Impuesto Especial a la Minería.

Cuadro N° 6

INGRESOS NO TRIBUTARIOS DEL GOBIERNO NACIONAL

(Millones de nuevos soles)

	MAYO			ENERO - MAYO		
	2011	2012	Var. %real	2011	2012	Var. %real
TOTAL	1 842	2 316	20,8	8 930	9 886	6,3
Contribuciones	739	814	5,8	3 697	4 069	5,7
Recursos propios y transferencias	270	325	15,4	1 608	1 770	5,7
Transferencias de entidades públicas	74	361	370,1	540	531	-5,6
Regalías petroleras y gasíferas	284	198	-33,0	1 157	1 056	-12,4
Canon petrolero	244	259	1,9	1 064	1 279	15,4
Regalías mineras	69	50	-30,6	317	200	-39,4
Gravamen Especial a la Minería	0	146	n.a	0	339	n.a
Otros	162	164	-2,5	547	642	12,6

Fuente: Sunat, MEF, Banco de la Nación

II.1 GOBIERNOS REGIONALES

10. En mayo 2012, los ingresos de los gobiernos regionales (S/. 1 456 millones) registraron una disminución de 5,0 por ciento en términos reales, principalmente por los menores ingresos no tributarios (S/. 154 millones) por los menores montos percibidos por remanente de utilidades. Este concepto se refiere a los aportes de las empresas que, luego de repartir utilidades entre sus trabajadores, tuvieron un remanente con respecto al monto que les corresponde distribuir. Una parte de este monto le corresponde al Fondo Nacional de Capacitación Laboral y Promoción del Empleo (Fondoempleo) y el saldo a los gobiernos regionales.

Las menores transferencias por remanentes fueron atenuadas, tanto por mayores transferencias corrientes del Tesoro Público a las regiones (S/. 69 millones), cuanto por las mayores transferencias de capital (S/. 70 millones) por el Bono de Incentivo por la Ejecución Eficaz de Inversiones -BOI- de S/. 65 millones destinado a la ejecución de proyectos de inversión. En el periodo enero-mayo, los ingresos tuvieron un crecimiento real de 7,2 por ciento.

Cuadro N° 7

INGRESOS DE LOS GOBIERNOS REGIONALES (Millones de nuevos soles)

	MAYO			ENERO - MAYO		
	2011	2012	Var. % real	2011	2012	Var. % real
INGRESOS TOTALES (a+b)	1 471	1 456	-5,0	5 785	6 461	7,2
a. INGRESOS CORRIENTES	1 316	1 231	-10,2	5 163	5 571	3,6
1. No tributarios	370	216	-44,0	603	478	-23,9
2. Transferencias	946	1 015	3,0	4 560	5 093	7,2
- Recursos Ordinarios	834	945	8,8	4 058	4 565	8,0
- Renta de Aduanas	15	14	-9,3	71	74	0,8
- Canon y Sobre canon Petrolero	28	42	46,6	123	188	46,5
- Canon Gasífero	42	0	n.a.	182	161	-15,4
- Otros	27	14	-50,9	126	105	-20,0
b. INGRESOS DE CAPITAL	155	225	39,1	622	890	37,4

Fuente: MEF

II.2 GOBIERNOS LOCALES

11. En mayo, los ingresos de los gobiernos locales (S/. 1 462 millones) registraron un aumento real de 14,8 por ciento, reflejo de las mayores transferencias corrientes (S/. 168 millones) principalmente por canon petrolero, gasífero y pesquero (S/. 246 millones). Por el lado de los ingresos de capital, contribuyó a este crecimiento la primera transferencia correspondiente al Bono de Incentivo por la Ejecución Eficaz de Inversiones (BOI) por S/. 81 millones.

En lo que va del año, los ingresos crecieron 21,5 por ciento en términos reales, principalmente por los mayores ingresos de capital (S/. 1 026 millones) que correspondieron a transferencias para el financiamiento de proyectos incluidos en la continuidad de inversiones.

Cuadro N° 8

INGRESOS DE LOS GOBIERNOS LOCALES (Millones de nuevos soles)

	MAYO			ENERO - MAYO		
	2011	2012	Var. % real	2011	2012	Var. % real
INGRESOS TOTALES (a+b)	1 222	1 462	14,8	5 857	7 415	21,5
a. INGRESOS CORRIENTES	989	1 192	15,8	4 948	5 480	6,3
1. Tributarios	152	166	4,6	852	931	4,9
2. No tributarios	196	218	7,0	1 013	1 150	9,0
3. Transferencias	641	809	21,1	3 084	3 399	5,8
- IPM Transferido	300	268	-14,3	1 396	1 506	3,5
- Canon	185	436	126,1	816	1 239	45,7
- Otros ^{1/}	156	105	-35,5	871	654	-27,9
b. INGRESOS DE CAPITAL	233	269	10,8	909	1 935	104,4

1/ Incluye el canon petrolero, gasífero e hidroenergético.

Fuente: MEF

II. GASTOS

12. En mayo, los gastos no financieros del gobierno general (S/. 7 285 millones) registraron un crecimiento real de 5,6 por ciento, lo que se explicó por el aumento del gasto de los gobiernos locales (30,2 por ciento) y los gobiernos regionales (17,9 por ciento), variaciones que fueron mitigadas por la reducción observada en el gasto del gobierno nacional (5,0 por ciento).

Por categoría de gasto, en el mes de mayo, el componente corriente disminuyó en 1,7 por ciento, en tanto que el de capital aumentó en 33,8 por ciento. Dentro del gasto corriente, las remuneraciones y los bienes y servicios aumentaron en 7,1 por ciento y 21,1 por ciento, respectivamente. Las transferencias corrientes disminuyeron 38,7 por ciento, reflejando las menores compensaciones netas al FEPC. En esta última variación fue determinante el aumento que se produjo en el mantenimiento de la infraestructura vial.

En el acumulado a mayo, los gastos no financieros (S/. 31 814 millones) han registrado un crecimiento real de 4,4 por ciento respecto a similar periodo de 2011, donde nuevamente los gobiernos subnacionales son los que registran variaciones positivas en el crecimiento del gasto (gobiernos locales con 60,3 por ciento y los gobiernos regionales, 18 por ciento), en tanto que el gasto del gobierno nacional se contrae en 10,8 por ciento.

Cuadro N° 9

GASTOS NO FINANCIEROS DEL GOBIERNO GENERAL ^{1/}

(Millones de nuevos soles)

	MAYO			ENERO - MAYO		
	2011	2012	Var. % real	2011	2012	Var. % real
I. GASTOS CORRIENTES	5 262	5 388	-1,7	23 694	24 342	-1,4
Remuneraciones	1 858	2 073	7,1	8 859	9 688	5,0
Gobierno Nacional	1 123	1 298	11,0	5 252	5 762	5,3
Gobiernos Regionales	578	634	5,4	2 848	3 202	8,0
Gobiernos Locales	158	141	-14,2	760	724	-8,4
Bienes y servicios	1 835	2 314	21,1	8 112	8 881	5,1
Gobierno Nacional	1 229	1 498	17,1	5 985	5 710	-8,4
Gobiernos Regionales	161	244	45,8	603	864	37,6
Gobiernos Locales	446	572	23,1	1 523	2 307	45,3
Transferencias ^{2/}	1 568	1 002	-38,7	6 723	5 772	-17,6
Gobierno Nacional	1 296	748	-44,6	5 560	4 504	-22,2
Gobiernos Regionales	150	160	2,7	791	832	1,1
Gobiernos Locales	122	93	-27,0	372	436	12,3
II. GASTO DE CAPITAL	1 361	1 897	33,8	5 573	7 472	28,7
Formación bruta de capital	1 310	1 817	33,2	5 176	7 124	32,1
Gobierno Nacional	527	579	5,5	2 729	2 205	-22,4
Gobiernos Regionales	314	431	31,9	1 060	1 658	50,2
Gobiernos Locales	469	807	65,3	1 387	3 260	125,7
Otros gastos de capital	51	80	48,3	397	348	-15,9
III. GASTO NO FINANCIERO (I+II)	6 623	7 285	5,6	29 267	31 814	4,4
<i>Gobierno Nacional</i>	<i>4 209</i>	<i>4 167</i>	<i>-5,0</i>	<i>19 868</i>	<i>18 466</i>	<i>-10,8</i>
<i>Gobiernos Regionales</i>	<i>1 214</i>	<i>1 491</i>	<i>17,9</i>	<i>5 346</i>	<i>6 580</i>	<i>18,2</i>
<i>Gobiernos Locales</i>	<i>1 200</i>	<i>1 627</i>	<i>30,2</i>	<i>4 053</i>	<i>6 768</i>	<i>60,3</i>

1/ Preliminar. Neto de comisiones y transferencias intergubernamentales.

2/ Incluye el pago de pensiones y transferencias corrientes al sector privado.

Fuente SIAF-MEF

Gráfico N° 5



Gráfico N° 6



Gráfico N° 7

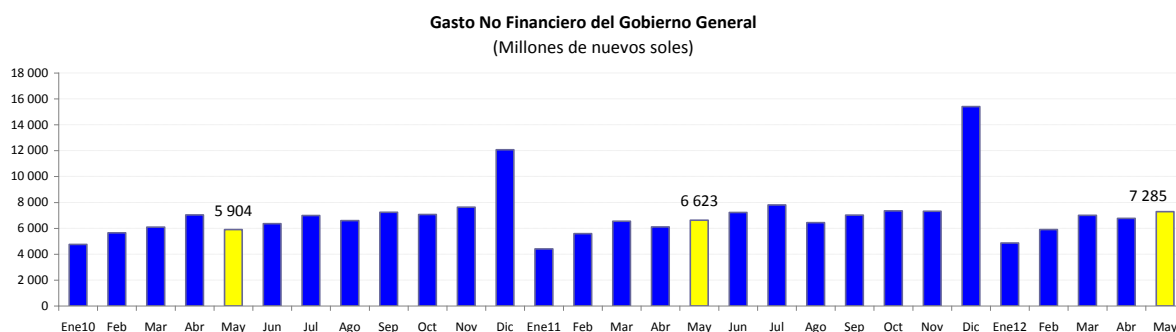

III.1 GOBIERNO NACIONAL

13. **El gasto no financiero del gobierno nacional -neto de transferencias a gobiernos subnacionales- (S/. 4 167 millones) disminuyó 5,0 por ciento en términos reales en mayo**, principalmente por la caída real de las transferencias corrientes (44,6 por ciento). Excluyendo las transferencias corrientes al sector privado y empresas estatales, el gasto no financiero hubiera crecido en 12,7 por ciento.

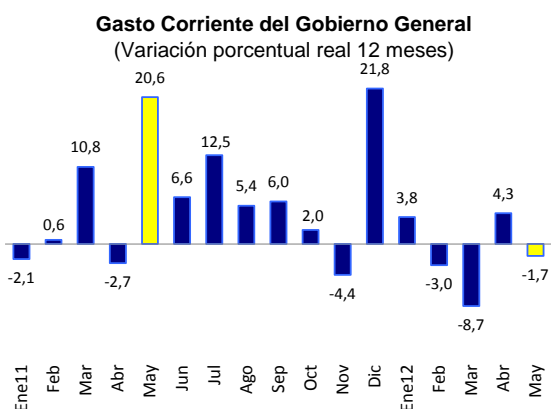
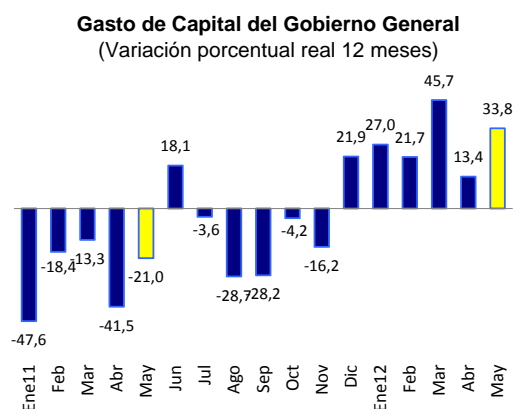
14. **Las remuneraciones (S/. 1 298 millones) aumentaron 11,0 por ciento respecto a las de mayo del año pasado**, principalmente por el otorgamiento del Bono de Productividad a los trabajadores activos de EsSalud, así como también por los pagos a los efectivos policiales que brindan el servicio bajo la modalidad de retén-servicio-franco (D.U. 047-2011) y al incremento de plazas en el Poder Judicial por la implementación del nuevo Código Procesal Penal.

15. **El gasto en bienes y servicios (S/. 1 498 millones) aumentó 17,1 por ciento en términos reales respecto al de mayo del año anterior**, explicado por el mayor gasto de:

- Ministerio de Transportes y Comunicaciones (S/. 63 millones) para el mantenimiento y reparación de carreteras.

Las principales vías a las que se les realizó mantenimiento fueron:

- Huancayo-Imperial-Izcuchaca-Ayacucho e Imperial-Pampas-Mayocc.
- Cajamarca-Celendín-Balsas-Chachapoyas y desvío Chachapoyas-Pedro Ruiz.
- Atico - Desvío Quilca – La Repartición – Desvío Matarani – Puente Montalvo – Desvío Ilo – Puente Camiara.
- Empalme 18A (Desvío Tingo María)-Aucayacu-Nuevo Progreso-Tocache-Juanjuí-Picota-Tarapoto.
- Ministerio de Salud (S/. 63 millones) destinado a la compra de suministros médicos (vacunas, medicamentos). Asimismo para mayor atención en consultas externas y hospitalización.

- Ministerio de Defensa (S/. 29 millones) para el mantenimiento y recuperación de la capacidad operativa de las unidades militares.
- Ministerio de Agricultura (S/. 15 millones) para el manejo forestal y sostenibilidad de la producción agropecuaria.
- Ministerio de Desarrollo e Inclusión Social (S/. 15 millones) destinado al Programa Nacional de Apoyo Directo a los más Pobres, así como para raciones fortificadas a niños en edad escolar.
- Registro Nacional de Identificación y Estado Civil (S/. 15 millones) para un mayor otorgamiento del Documento Nacional de Identidad. Asimismo, para actividades de innovación y prospectiva tecnológica.

16. **El gasto en transferencias corrientes (S/. 748 millones) disminuyó en 44,6 por ciento**, básicamente debido a menores gastos devengados al Fondo de Estabilización del Precio de Combustibles derivados del petróleo –FEPC-. También contribuyó en esta misma dirección las transferencias al programa Juntos que se efectuaron en el mes de abril y que el año pasado se realizaron en el mes de mayo.

17. **El gasto en formación bruta de capital del gobierno nacional (S/. 579 millones) fue mayor en 5,5 por ciento respecto al registrado en mayo de 2011**, lo que constituye la primera variación positiva en lo que va del año. En el acumulado a mayo la formación bruta de capital del gobierno nacional sigue siendo negativa en 22,4 por ciento.

La inversión realizada en mayo se concentró en los siguientes sectores:

- Transporte (S/. 390 millones): Proyecto Especial de Transporte Masivo Lima y Callao; Concesiones ferroviarias; Concesiones viales (IIRSA Sur y Norte); rehabilitación y construcción de carreteras (Ayacucho-Abancay, Patahuasi-Yauri-Sicuani, Cajamarca-Celendín-Balzas, Chongoyape-Cochabamba-Cajamarca; entre otras).
- Educación (S/. 74 millones) en el mejoramiento de la infraestructura educativa.
- Salud (S/. 33 millones) en el mejoramiento y equipamiento del servicio de emergencia de hospitales de emergencia.
- Agropecuario (S/. 23 millones) en apoyo al sector agrario e infraestructura de riego.
- Electricidad (S/. 10 millones) en la instalación de pequeños sistemas eléctricos en diversos poblados.

Gráfico N° 8

Formación Bruta de Capital del Gobierno Nacional
(Variación porcentual real 12 meses)

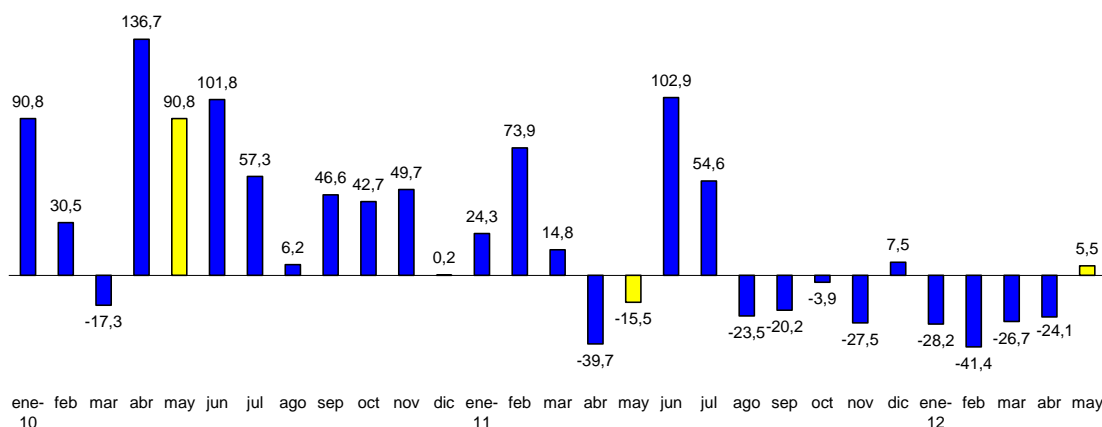

18. **Los otros gastos de capital (S/. 80 millones)** correspondieron a las mayores transferencias a instituciones sin fines de lucro, entre las que destaca el Programa de Generación de Empleos Temporales, incremento de acceso a la energía en zonas urbanas marginales del país; apoyo a la infraestructura social y productiva en diferentes localidades del país; entre otros.

19. **Los gastos financieros** del gobierno nacional (**S/. 595 millones**) fueron mayores en S/. 51 millones respecto a los realizados en mayo de 2011, debido al incremento de los intereses devengados por bonos de reconocimiento (S/. 42 millones). Contribuyó a este aumento el mayor pago por servicio de intereses de deuda externa (S/. 7 millones) principalmente al Banco Internacional de Reconstrucción y Fomento (BIRF) y al Banco Interamericano de Desarrollo (BID).

III.2 GOBIERNOS REGIONALES

20. **En mayo, los gastos no financieros de los gobiernos regionales (S/. 1 491 millones) aumentaron 17,9 por ciento en términos reales** respecto a similar periodo de 2011, principalmente por el aumento de la formación bruta de capital (31,9 por ciento) y de las adquisiciones de bienes y servicios (45,8 por ciento).

Durante el periodo enero-mayo, los gastos no financieros registraron un crecimiento real de 18,2 por ciento.

21. **El gasto en formación bruta de capital de los gobiernos regionales (S/. 431 millones) aumentó en S/. 117 millones** respecto al de mayo de 2011. En esta evolución destacan las mayores inversiones de los gobiernos regionales de:

Callao (S/. 29 millones)

- Ampliación y remodelación del polideportivo complejo deportivo Yahuar Huaca.
- Mejoramiento de la piscina olímpica del complejo deportivo Yahuar Huaca.



NOTAS DE ESTUDIOS DEL BCRP

No. 40 - 2 de julio de 2012

- Mejoramiento y ampliación de la infraestructura y equipamiento Instituto Simón Bolívar.
- Mejoramiento de la Avenida Néstor Gambetta.
- Construcción de veredas y pavimentación de calles de la Urbanización El Álamo.
- Mejoramiento del centro de salud Márquez.

Huánuco (S/. 24 millones)

- Construcción del complejo educativo Chavín de Pariarca.
- Mejoramiento, construcción, ampliación y equipamiento del Instituto Educativo Nauza.
- Mejoramiento de la capacidad resolutive centro de salud Aparicio Pomares.
- Construcción carretera vecina Bella Alto-Río Tigre.
- Mejoramiento y rehabilitación de caminos vecinales del distrito de Margos.
- Construcción de la trocha carrozable de Huacachi-Piedra Grande.

San Martín (S/. 20 millones)

- Fortalecimiento del Hospital de Moyobamba.
- Mejoramiento del sistema de alcantarillado en las localidades de Sauce y 8 de Julio.
- Mejoramiento del sistema de agua potable y alcantarillado de Juanjuí.
- Construcción del camino vecinal Piscoyacu – Nuevo Sacanche – El Dorado.

Ayacucho (S/. 17 millones)

- Mejoramiento y construcción del sistema de riego de Razuhuilca.
- Mejoramiento de la infraestructura de la Institución Educativa de Chipao.
- Construcción de la mini represa Carhuanayre-Otoca, provincia de Lucanas.
- Construcción del sistema de riego Masinga, distrito de Tambo.
- Construcción de camino vecinal Cochás, Putaqa, Totorá y Anchiway-Distritos de San Miguel y Ancó.
- Construcción del camino vecinal Cusay - Paria del distrito de San Miguel.
- Construcción trocha carrozable Huaychao - Tupin - Ccarasenca - Espincuy - Rodeo Pampa.

Cusco (S/. 15 millones)

- Construcción del centro de salud de San Sebastián.
- Adquisición de maquinarias para el mantenimiento de la red vial de la región.
- Mejoramiento de la carretera Cusco-Occopata.
- Mejoramiento de la carretera Santo Tomás Colquemarca.
- Rehabilitación carretera Huambutio – Paucartambo – Atalaya.
- Mejoramiento de la transitabilidad vehicular en la Avenida La Cultura.

Lima (S/. 12 millones)

- Mejoramiento del coliseo Teodoro Fernández de Cañete.
- Mejoramiento de la infraestructura educativa Virgen de La Merced.
- Construcción del puente de Manchanchaca-Distrito de Leoncio Prado-Huaura.
- Mejoramiento carretera Paraíso – La Tablada.
- Mejoramiento del sistema de riego canal Sincay – Cochacaya-Distrito de Oyón.

- Ampliación centro de salud del asentamiento humano 9 de Octubre.

Cuadro N° 10

FORMACIÓN BRUTA DE CAPITAL DE LOS GOBIERNOS REGIONALES

(Millones de nuevos soles)

	MAYO			ENERO-MAYO		
	2011	2012	Variación	2011	2012	Variación
Callao	5	34	29	21	176	155
Ancash	65	34	-32	118	135	16
Loreto	42	27	-14	117	125	9
Cajamarca	26	33	7	153	116	-37
Cusco	13	28	15	55	100	45
Arequipa	25	15	-9	73	99	26
Piura	10	17	7	39	87	48
San Martín	14	35	20	66	82	15
Tumbes	7	14	7	20	74	54
Huánuco	12	37	24	44	71	28
Lima (Provincias)	11	23	12	34	68	34
Ayacucho	5	22	17	12	57	45
Amazonas	5	10	5	11	54	42
Huancavelica	5	10	5	24	39	15
Apurímac	5	13	7	12	39	27
Junín	8	17	9	35	39	4
Lima Metropolitana	0	0	0	0	38	38
Tacna	7	9	2	22	36	14
Pasco	7	9	2	21	34	14
Ica	5	9	4	29	34	5
Ucayali	6	8	2	27	34	7
Moquegua	3	7	3	8	28	20
Madre de Dios	7	7	0	22	26	3
La Libertad	9	5	-4	52	25	-26
Lambayeque	9	3	-6	32	22	-10
Puno	2	4	3	15	21	6
TOTAL	314	431	117	1 060	1 658	598

Fuente: MEF

III.3 GOBIERNOS LOCALES

22. Los gastos no financieros de los gobiernos locales (S/. 1 627 millones) aumentaron 30,2 por ciento en términos reales, por los mayores gastos de formación bruta de capital (S/. 338 millones) y las adquisiciones de bienes y servicios (S/. 126 millones). Las remuneraciones de los gobiernos locales disminuyeron en 14,2 por ciento, variación que se explicó por la finalización del Plan Piloto de



NOTAS DE ESTUDIOS DEL BCRP

No. 40 - 2 de julio de 2012

Municipalización de la Gestión Educativa a fines de 2011, lo que implicó que los recursos que se destinaban para este fin, aproximadamente S/. 30 millones mensuales, se transfirieran a los gobiernos regionales y Ministerio de Educación.

En lo que va del año los gastos no financieros de los gobiernos locales aumentaron en 60,3 por ciento en términos reales, principalmente por los mayores gastos en formación bruta de capital (125,7 por ciento).

Entre los principales proyectos que se han ejecutado en mayo destacan los siguientes:

Departamento de Lima

- Mejoramiento de las vías Avenida la Molina y San Martín-Distrito de Cieneguilla.
- Rehabilitación y mejoramiento de la Antigua Panamericana Sur-Tramo Mamacona-Playa Arica.
- Construcción muros de contención cerro San Cristóbal-Rímac.
- Construcción de pistas y veredas distrito de Lurigancho.

Departamento de Cajamarca

- Mejoramiento, ampliación del sistema de agua potable y alcantarillado de la localidad de Huambos, distrito de Huambos - Chota – Cajamarca.
- Construcción y equipamiento del módulo termal - Distrito Baños de los Incas.
- Construcción del coliseo multiusos de Cajamarca.
- Ampliación, mejoramiento sistema de agua potable y alcantarillado San Andrés de Cutervo, distrito de San Andrés de Cutervo.
- Mejoramiento de la Avenida Hoyos Rubio, entre la Avenida Vía de Evitamiento Norte y el aeropuerto Armando Revoredo Iglesias, provincia de Cajamarca.
- Construcción del puente carrozable El Molino-Caserío El Molino, distrito de Querocotillo – Cutervo.

Departamento de Piura

- Rehabilitación y construcción de pistas y veredas en la Urbanización Angamos I Etapa.
- Fortalecimiento de la capacidad operativa de la división de equipo y maquinaria pesada de la municipalidad provincial de Ayabaca.
- Ampliación de la capacidad de atención del servicio de seguridad ciudadana en los distritos de Piura, Castilla, Catacaos, La Arena, La Unión, Cura Mori, el Tallán, Tambogrande, Las Lomas.
- Construcción de pistas en las calles del barrio Castro Pozo, distrito de El Alto – Talara.
- Mejoramiento y ampliación de las redes de agua potable y alcantarillado de los pueblos jóvenes San Martín Oriente - San Martín Central y San Martín Occidente, provincia de Paita.
- Ampliación y mejoramiento del sistema integral de agua potable y alcantarillado de los asentamientos humanos del sector noreste de Castilla –Piura.
- Ampliación y mejoramiento del sistema de drenaje pluvial en el anexo de San Juan de la Virgen del distrito de Ignacio Escudero, provincia de Sullana.
- Rehabilitación y mejoramiento del Malecón en el sector Draga, distrito de la Brea-Talara.

Departamento de La Libertad

- Construcción de la plaza principal de Sanagorán.
- Ampliación del servicio de infraestructura vial de la municipalidad de Trujillo.
- Construcción del coliseo cerrado de Chillia.
- Instalación del sistema de alcantarillado del caserío Quinta Alta.
- Mejoramiento de pistas y veredas.
- Mejoramiento y adquisición de maquinaria y equipo de la municipalidad de Sánchez Carrión.

Gráfico N° 9

GASTO NO FINANCIERO DE LOS GOBIERNOS LOCALES (Variación porcentual real 12 meses)

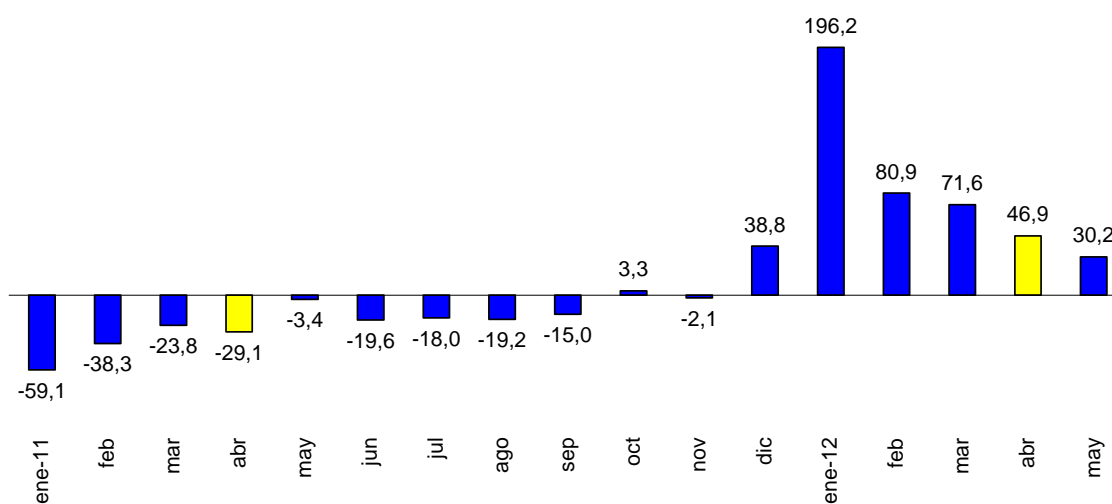

Departamento de Estadísticas Fiscales
Subgerencia de Estadísticas Macroeconómicas
Gerencia de Información y Análisis Económico
02 de julio de 2012