

OPERACIONES DEL SECTOR PÚBLICO NO FINANCIERO: FEBRERO 2012^{1/ 2/}

1. En febrero de 2012, el sector público no financiero registró un superávit económico de S/. 1 242 millones, mayor en S/. 369 millones al observado en febrero de 2011.

Cuadro N° 1

OPERACIONES DEL SECTOR PÚBLICO NO FINANCIERO^{1/}

(Millones de nuevos soles)

| | FEBRERO | | | ENERO-FEBRERO | | |
|--|--------------|--------------|--------------|---------------|---------------|-----------------|
| | 2011 | 2012 | Var. % real | 2011 | 2012 | Var. % real |
| 1. Ingresos corrientes del Gobierno General | 7 649 | 7 907 | - 0,8 | 15 996 | 17 877 | 7,3 |
| a. Ingresos tributarios | 5 487 | 5 869 | 2,7 | 12 067 | 13 708 | 9,0 |
| Nacional | 5 189 | 5 621 | 4,0 | 11 680 | 13 362 | 13,4 |
| Local | 298 | 248 | - 20,1 | 387 | 346 | - 14,2 |
| b. Ingresos no tributarios | 2 163 | 2 038 | - 9,6 | 3 928 | 4 169 | 1,8 |
| Nacional | 1 855 | 1 797 | - 7,0 | 3 418 | 3 765 | 5,7 |
| Local | 271 | 207 | - 26,6 | 434 | 327 | - 27,7 |
| Regional | 37 | 34 | - 12,1 | 76 | 76 | - 4,0 |
| 2. Gastos no financieros del Gobierno General | 5 579 | 5 902 | 1,6 | 9 986 | 10 765 | 3,5 |
| a. Corriente | 4 562 | 4 610 | - 3,0 | 8 573 | 8 950 | 0,2 |
| b. Capital | 1 017 | 1 291 | 21,9 | 1 413 | 1 815 | 23,3 |
| <i>del cual: Formación Bruta de Capital</i> | <i>833</i> | <i>1 167</i> | <i>34,6</i> | <i>1 224</i> | <i>1 680</i> | <i>31,7</i> |
| 3. Otros^{2/} | - 105 | 360 | | - 26 | 510 | -1 951,7 |
| 4. Resultado Primario | 1 965 | 2 365 | | 5 984 | 7 622 | |
| 5. Intereses | 1 091 | 1 123 | -1,2 | 1 478 | 1 417 | -8,0 |
| Externos | 108 | 104 | -7,5 | 416 | 403 | -7,1 |
| Internos | 983 | 1 019 | -0,5 | 1 062 | 1 014 | -8,4 |
| 6. Resultado Económico | 873 | 1 242 | | 4 505 | 6 205 | |

1/ Preliminar.

2/ Incluye ingresos de capital del Gobierno General y resultado primario de empresas estatales.

Fuente: MEF, BN, Sunat, EsSalud, sociedades de beneficencia pública, empresas estatales e instituciones públicas.

I. INGRESOS

2. Los ingresos corrientes del gobierno general de febrero ascendieron a S/. 7 907 millones, lo que representa una disminución real de 0,8 por ciento respecto a similar periodo del año anterior, reflejando una moderación en el crecimiento de tributos, la que a su vez es explicada por los siguientes factores principales:

- Las reducciones de tasas para el IGV a partir de marzo de 2011, para el ISC a los combustibles desde junio de 2011 y para los aranceles desde abril de 2011.
- Las mayores devoluciones de impuestos, en particular las otorgadas a empresas exportadoras y las provenientes de la recuperación anticipada del IGV.

^{1/} Informe elaborado por Iván Aldave, Ronald Cárdenas, Soyer Hilario, Alberto Palacios y Jorge Zavala del Departamento de Estadísticas Fiscales.

^{2/} Taxonomía: Seguimiento Económico y Políticas / Finanzas Públicas / Informe de Gobierno Central (3.3.2)

NOTAS DE ESTUDIOS DEL BCRP

No. 19 - 30 de marzo de 2012

- Un menor aporte del IGV proveniente del sistema de detracciones a partir de diciembre de 2011, puesto que se registra una base de comparación similar ya que en diciembre de 2010 se incrementó el número de bienes y servicios afectos a las detracciones.
- El elevado IGV externo del mes de enero que se acreditó contra el IGV interno del mes de febrero.

En el mes se produjeron ingresos extraordinarios por S/. 140 millones provenientes de acciones de fiscalización.

Cuadro N° 2

INGRESOS CORRIENTES DEL GOBIERNO GENERAL (Millones de nuevos soles)

| | FEBRERO | | | ENERO - FEBRERO | | |
|-----------------------------------|--------------|--------------|-------------|-----------------|---------------|-------------|
| | 2011 | 2012 | Var % real | 2011 | 2012 | Var % real |
| INGRESOS CORRIENTES (a+b) | 7 649 | 7 907 | -0,8 | 15 996 | 17 877 | 7,3 |
| a. TRIBUTARIOS | 5 487 | 5 869 | 2,7 | 12 067 | 13 708 | 9,0 |
| - GOBIERNO NACIONAL | 5 189 | 5 621 | 4,0 | 11 680 | 13 362 | 9,8 |
| 1. Renta | 2 158 | 2 579 | 14,7 | 4 901 | 5 890 | 15,3 |
| - Personas Naturales | 468 | 564 | 15,6 | 1 235 | 1 506 | 17,0 |
| Quinta Categoría | 371 | 459 | 18,9 | 962 | 1 222 | 21,8 |
| - Personas Jurídicas | 1 657 | 1 907 | 10,5 | 3 600 | 4 187 | 11,6 |
| Regularización | 33 | 109 | 212,8 | 65 | 198 | 190,0 |
| 2. Importaciones | 110 | 118 | 2,5 | 212 | 236 | 6,7 |
| 3. IGV | 2 993 | 3 149 | 1,0 | 6 605 | 7 374 | 7,2 |
| - Interno | 1 644 | 1 797 | 4,9 | 3 887 | 4 363 | 7,7 |
| - Importaciones | 1 349 | 1 352 | -3,8 | 2 718 | 3 011 | 6,3 |
| 4. ISC | 318 | 317 | -4,5 | 830 | 821 | -5,0 |
| - Combustibles | 138 | 115 | -19,8 | 376 | 321 | -17,9 |
| - Otros | 180 | 201 | 7,2 | 454 | 500 | 5,8 |
| 5. Otros | 229 | 353 | 48,1 | 509 | 765 | 44,3 |
| - ITAN | 3 | 3 | -13,3 | 8 | 9 | -1,1 |
| - ITF | 88 | 10 | -88,9 | 181 | 20 | -89,1 |
| - Impuesto Especial a la Minería | 0 | 48 | n.a. | 0 | 111 | |
| - Otros ^{1/} | 138 | 292 | 102,8 | 320 | 625 | 87,7 |
| 6. Devoluciones (-) | 620 | 895 | 38,5 | 1 377 | 1 725 | 20,2 |
| - GOBIERNOS LOCALES ^{2/} | 298 | 248 | -20,1 | 387 | 346 | -14,2 |
| b. NO TRIBUTARIOS | 2 163 | 2 038 | -9,6 | 3 928 | 4 169 | 1,8 |
| - Gobierno Nacional | 1 855 | 1 797 | -7,0 | 3 418 | 3 765 | 5,7 |
| - Gobiernos Regionales | 37 | 34 | -12,1 | 76 | 76 | -4,0 |
| - Gobiernos Locales | 271 | 207 | -26,6 | 434 | 327 | -27,7 |

1/ Multas, amnistía, regularización, rodaje, casino y tragamonedas y otros.

2/ Predial, alcabala, impuesto al patrimonio vehicular, impuesto a las máquinas tragamonedas y otros.

Fuente: SUNAT, EsSalud, ONP, MEF

Gráfico N° 1

Ingresos Tributarios del Gobierno Nacional (Variación porcentual real 12 meses)

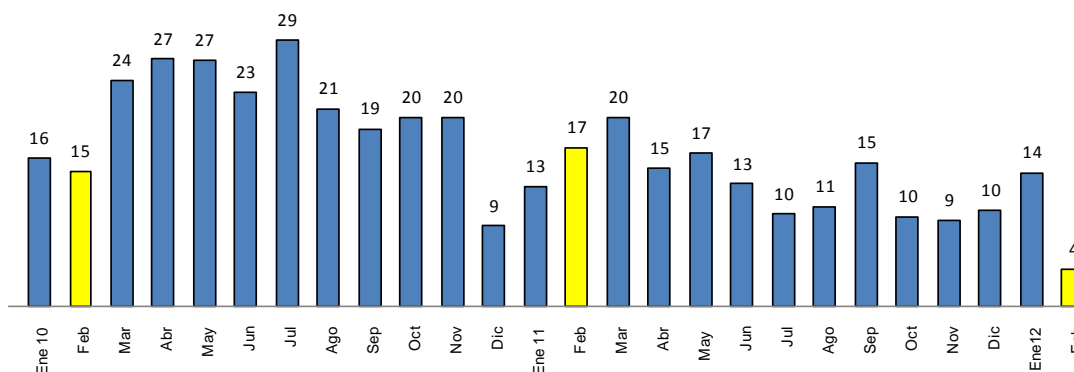

3. En febrero, la recaudación por el Impuesto a la Renta (S/. 2 579 millones) aumentó en 14,7 por ciento en términos reales respecto a similar mes del año anterior. Los pagos a cuenta provenientes de empresas registraron un incremento de 10,5 por ciento y los de personas naturales de 15,6 por ciento, principalmente provenientes de la quinta categoría.

Gráfico N° 2

Impuesto a la Renta (Variación porcentual real 12 meses)

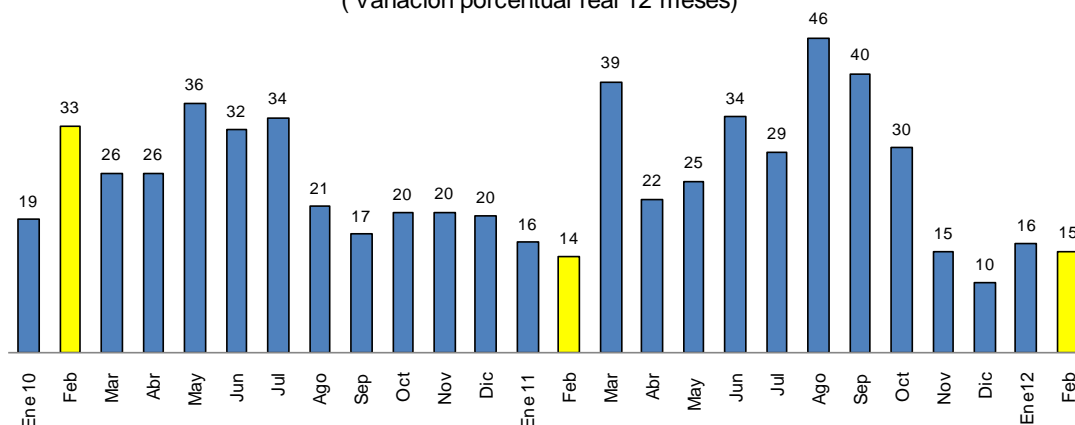

En la recaudación del Impuesto a la Renta por sectores económicos de febrero destacaron los incrementos en los hidrocarburos, la manufactura no primaria, minería, el comercio mayorista y los servicios de telecomunicaciones.

Cuadro N° 3

IMPUESTO A LA RENTA SEGÚN ACTIVIDAD ECONÓMICA 1/ (Millones de nuevos soles)

| | FEBRERO | | | ENERO - FEBRERO | | |
|-------------------------------|--------------|--------------|-------------|-----------------|--------------|-------------|
| | 2011 | 2012 | Var. % real | 2 011 | 2 012 | Var. % real |
| TOTAL INGRESOS | 1 537 | 1 768 | 10,4 | 3 187 | 3 703 | 11,5 |
| Minería | 428 | 462 | 3,6 | 959 | 967 | -3,2 |
| Otros Servicios ^{2/} | 556 | 613 | 5,9 | 1 063 | 1 256 | 13,4 |
| Manufactura | 203 | 226 | 7,1 | 404 | 484 | 14,8 |
| Comercio | 200 | 249 | 19,5 | 433 | 537 | 19,1 |
| Hidrocarburos | 89 | 142 | 53,4 | 186 | 277 | 43,5 |
| Construcción | 52 | 68 | 26,1 | 125 | 153 | 16,6 |
| Pesca | 7 | 4 | -46,4 | 12 | 22 | 80,1 |
| Agropecuario ^{3/} | 3 | 3 | 20,4 | 5 | 7 | 26,0 |

1/ No incluye regularización por impuesto a la renta ni renta de no domiciliados.

2/ Incluye actividades inmobiliarias, empresariales y de alquiler, telecomunicaciones, intermediación

financiera, salud, servicios sociales, turismo y hotelería, generación de energía eléctrica y agua, y otros.

3/ Incluye actividades agrícolas, pecuario y silvicultura.

Fuente: Sunat

4. En febrero, el IGV total (S/ 3 149 millones) aumentó en 1,0 por ciento. El IGV interno aumentó 4,9 por ciento mientras que el externo disminuyó 3,8 por ciento.

Entre los factores que explican la desaceleración en el crecimiento del IGV están la reducción de la tasa del impuesto, desde marzo de 2011, así como un menor crecimiento de la recaudación asociada a las importaciones.

Gráfico N° 3

Impuesto General a las Ventas (Variación porcentual real 12 meses)

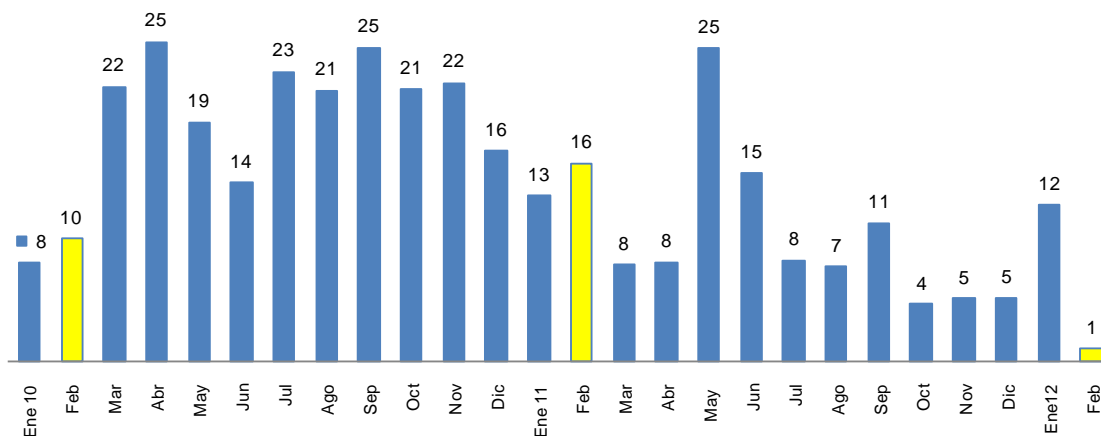

NOTAS DE ESTUDIOS DEL BCRP

No. 19 - 30 de marzo de 2012

5. Las ventas gravadas de los principales contribuyentes se incrementaron en 4,9 por ciento, en tanto que las compras con derecho a crédito fiscal lo hicieron en 4,7 por ciento.

Gráfico N° 4

Ventas y Compras Gravadas
(Variación porcentual real 12 meses)

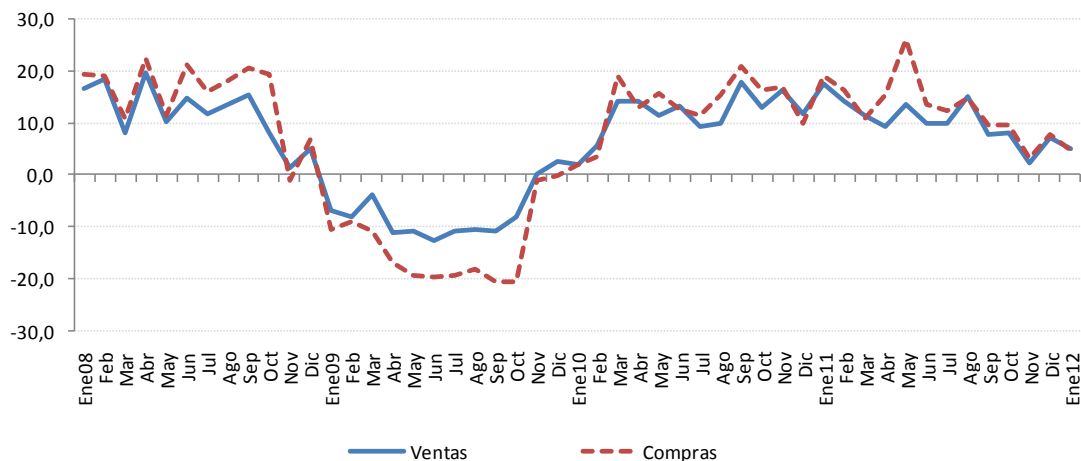

6. El ISC (S/. 317 millones) disminuyó 4,5 por ciento en términos reales respecto a lo recaudado en febrero de 2011, principalmente en el impuesto a los combustibles. Ello reflejó la menor tasa promedio vigente desde junio de 2011.

Cuadro N° 4

IMPUESTO SELECTIVO AL CONSUMO
(Millones de nuevos soles)

| | FEBRERO | | | ENERO - FEBRERO | | |
|-------------------------|------------|------------|--------------|-----------------|------------|--------------|
| | 2011 | 2012 | Var. % real | 2 011 | 2 012 | Var. % real |
| ISC TOTAL | 318 | 317 | -4,5 | 830 | 821 | -5,0 |
| Combustibles | 138 | 115 | -19,8 | 376 | 321 | -17,9 |
| Interno | 96 | 82 | -17,9 | 275 | 207 | -26,5 |
| Importado | 42 | 33 | -23,9 | 100 | 114 | 11,7 |
| Otros | 180 | 201 | 7,2 | 454 | 500 | 5,8 |
| Cervezas | 113 | 122 | 3,9 | 306 | 329 | 4,9 |
| Gaseosas y agua mineral | 31 | 42 | 28,5 | 70 | 84 | 17,4 |
| Bienes Importados | 29 | 31 | 2,3 | 55 | 65 | 15, |
| Otros 1/ | 8 | 7 | -12,5 | 22 | 22 | -0,4 |
| MEMO | | | | | | |
| Internos | 247 | 252 | -1,9 | 674 | 642 | -6,8 |
| Externos | 71 | 64 | -13,2 | 155 | 179 | 12,9 |

1/ Licores, cigarros, vehículos, casinos de juego, juegos de azar y apuestas, eventos hípicas.

Fuente: Sunat.

Gráfico N° 5

Tasa Promedio del ISC a los Combustibles (Soles por galón)

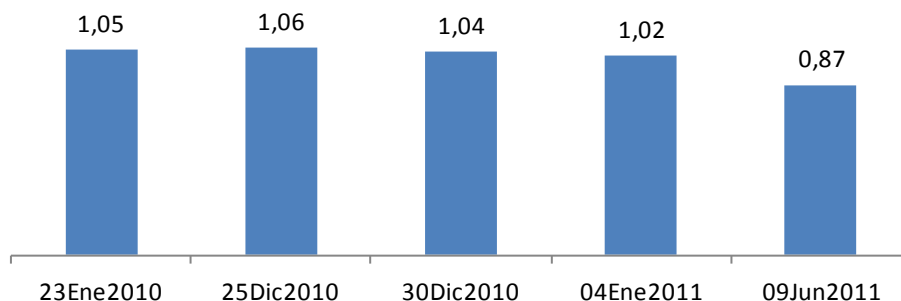

7. Los aranceles a las importaciones (S/. 118 millones) fueron mayores en 2,5 por ciento en términos reales. Al igual que en lo observado el mes anterior, este incremento contrasta con las caídas observadas a lo largo del 2011, debido a que la rebaja arancelaria decretada en diciembre de 2010 (D.S. 279-2010-EF), de 5,0 por ciento a 3,4 por ciento de arancel nominal promedio, afecta a ambos periodos de análisis. En abril de 2011 se decretó una nueva rebaja arancelaria (D.S. 055-2011-EF) que redujo el arancel nominal promedio a 3,2 por ciento.

Gráfico N° 6

Impuesto a las Importaciones (Variación porcentual real 12 meses)

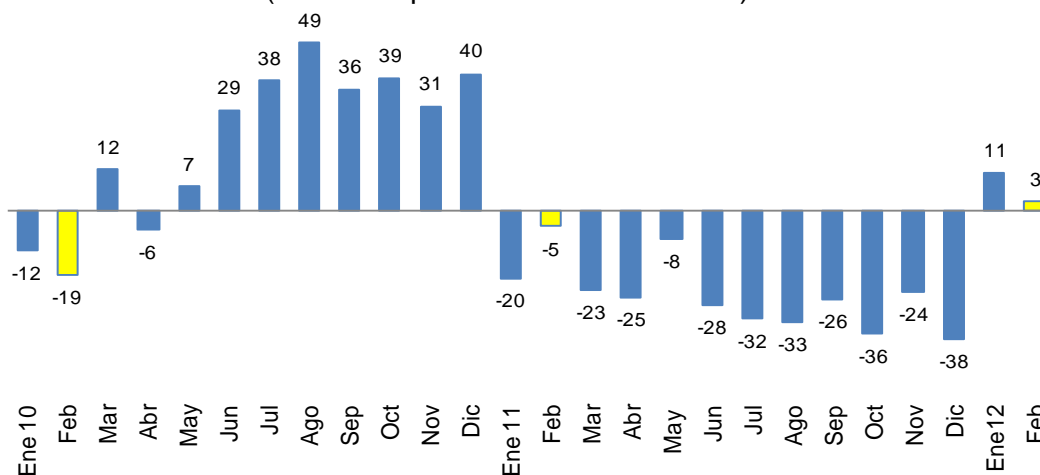

8. Los **otros ingresos tributarios del gobierno nacional (S/. 353 millones) aumentaron 48,1 por ciento** principalmente por los mayores ingresos por multas. Este rubro incluye S/. 48 millones por el Impuesto Especial a la Minería².

² Correspondiente al tercer pago que realizaron las empresas mineras en el último trimestre 2011 en el marco del nuevo régimen tributario a la minería.

Cuadro N° 5

OTROS INGRESOS TRIBUTARIOS
(Millones de nuevos soles)

| | FEBRERO | | | ENERO - FEBRERO | | |
|--------------------------------|------------|------------|-------------|-----------------|------------|-------------|
| | 2 011 | 2 012 | Var. % real | 2 011 | 2 012 | Var. % real |
| TOTAL | 229 | 353 | 48,1 | 509 | 765 | 44,3 |
| ITAN | 3 | 3 | -13,3 | 8 | 9 | -1,1 |
| ITF | 88 | 10 | -88,9 | 181 | 20 | -89,1 |
| Amnistía y regularización | 55 | 60 | 5,2 | 109 | 124 | 9,4 |
| Multas | 26 | 117 | 338,6 | 97 | 257 | 152,9 |
| Impuesto al Rodaje | 21 | 26 | 19,0 | 43 | 55 | 21,2 |
| Casinos y tragamonedas | 16 | 17 | 0,2 | 33 | 34 | 0,3 |
| RUS | 9 | 8 | -11,7 | 12 | 19 | 50,9 |
| Impuesto Especial a la Minería | 0 | 48 | n.a | 0 | 111 | n.a |
| Otros | 13 | 65 | 396,0 | 25 | 136 | 421,4 |

Fuente: Sunat.

9. **Las devoluciones de impuestos (S/. 895 millones) fueron mayores en 38,5 por ciento** reflejando la mayor actividad de las empresas exportadoras así como el incremento de la recuperación anticipada del IGV. La recuperación anticipada del IGV beneficia a las empresas que se encuentran en etapa preoperativa y han realizado importaciones y adquisiciones a ser destinadas a la ejecución de proyectos previstos en los contratos de inversión.

Cuadro N° 6

DEVOLUCIONES 1/
(Millones de nuevos soles)

| | FEBRERO | | | ENERO - FEBRERO | | |
|---------------------------------|------------|------------|-------------|-----------------|--------------|-------------|
| | 2011 | 2012 | Var. % real | 2011 | 2012 | Var. % real |
| TOTAL | 620 | 895 | 38,5 | 1 377 | 1 725 | 20,2 |
| Exportaciones | 430 | 602 | 34,5 | 821 | 1 108 | 29,5 |
| Recuperación anticipada del IGV | 25 | 104 | 308,3 | 34 | 151 | 332,2 |
| Pago en exceso o indebido | 68 | 48 | -31,5 | 247 | 95 | -63,2 |
| Reintegro tributario | 7 | 3 | -58,2 | 10 | 21 | 101,4 |
| Donaciones | 2 | 3 | 55,1 | 5 | 6 | 10,2 |
| Drawback | 30 | 65 | 111,5 | 143 | 130 | -12,8 |
| Otros | 60 | 69 | 10,3 | 117 | 214 | 78,9 |

1/ A partir de enero 2010 la Sunat utiliza la serie de las devoluciones según la fecha de emisión, la cual considera la devoluciones emitidas mediante notas de crédito negociables o cheques.

Fuente: Sunat.

10. **Los ingresos no tributarios (S/. 1 797 millones) disminuyeron en 7,0 por ciento** por recaudación de menores regalías gasíferas, petroleras y mineras, así como por menores transferencias de las Administradoras de Fondos Pensiones al Fondo Consolidado de Reservas Previsionales por la libre desafiliación voluntaria.

Cuadro N° 7

INGRESOS NO TRIBUTARIOS DEL GOBIERNO NACIONAL (Millones de nuevos soles)

| | FEBRERO | | | ENERO - FEBRERO | | |
|-----------------------------------|--------------|--------------|-------------|-----------------|--------------|------------|
| | 2 011 | 2 012 | Var.% real | 2 011 | 2 012 | Var % real |
| INGRESOS NO TRIBUTARIOS | 1 855 | 1 797 | -7,0 | 3 418 | 3 765 | 5,7 |
| Contribuciones a Essalud y ONP | 647 | 765 | 13,5 | 1 302 | 1 585 | 16,9 |
| Recursos Propios y transferencias | 446 | 400 | -13,8 | 747 | 803 | 3,1 |
| Regalías Gasíferas ^{1/} | 263 | 238 | -12,9 | 516 | 518 | -3,6 |
| Regalías Petroleras ^{1/} | 90 | 70 | -26,0 | 173 | 152 | -15,7 |
| Canon Petrolero ^{2/} | 74 | 123 | 60,4 | 147 | 205 | 33,8 |
| Regalías Mineras ^{1/} | 79 | 60 | -26,5 | 162 | 139 | -17,7 |
| Otros | 256 | 140 | -47,6 | 371 | 364 | -5,9 |

1/ Compensación por el uso de propiedad estatal.

2/ Porcentaje del valor de la producción por el derecho a explotar recursos naturales redistribuidos a las regiones

Fuente: Sunat, Perupetro, EsSalud, ONP y MEF

11. Desde su modificación, el nuevo régimen tributario y contributivo de la minería ha recaudado S/. 641 millones (entre noviembre de 2010 y febrero de 2012), monto que corresponde a anticipos mensuales del cuarto trimestre 2011.

En febrero se recaudaron S/. 157 millones, de los cuales S/. 48 millones provinieron del Impuesto Especial a la Minería, incluido en los ingresos tributarios, S/. 60 millones a las regalías mineras y S/. 48 millones al Gravamen Especial a la Minería, estos dos últimos contabilizados en los ingresos no tributarios del gobierno nacional.

La recaudación correspondiente al primer trimestre de 2012 se registrará en el próximo mes de mayo.

Cuadro N° 8

NUEVOS TRIBUTOS Y CONTRIBUCIONES DE LA MINERÍA (Millones de nuevos soles)

| | 2 011 | | 2 012 | | Acumulado |
|--------------------------------|-----------|------------|------------|------------|------------|
| | Nov | Dic | Ene | Feb | |
| TOTAL | 11 | 254 | 219 | 157 | 641 |
| Impuesto Especial a la Minería | 5 | 54 | 63 | 48 | 170 |
| Gravamen Especial a la Minería | 0 | 136 | 81 | 49 | 266 |
| Regalías Mineras (Ley 29789) | 5 | 65 | 74 | 60 | 205 |

I.1 GOBIERNOS REGIONALES

12. En febrero 2012, los ingresos de los gobiernos regionales (S/. 1 122 millones) registraron un aumento de 16,5 por ciento en términos reales. Este resultado se obtuvo debido a las mayores transferencias ordinarias del Tesoro Público a las

NOTAS DE ESTUDIOS DEL BCRP

No. 19 - 30 de marzo de 2012

regiones (S/. 99 millones). Asimismo contribuyeron a este incremento las mayores transferencias de capital del gobierno nacional, destinadas principalmente para el mejoramiento de la Avenida Néstor Gambetta - Callao.

En el periodo enero-febrero, los ingresos tuvieron un crecimiento real de 12,4 por ciento.

Cuadro N° 9

INGRESOS DE LOS GOBIERNOS REGIONALES (Millones de nuevos soles)

| | FEBRERO | | | ENERO - FEBRERO | | |
|---------------------------------|------------|--------------|-------------|-----------------|--------------|-------------|
| | 2011 | 2012 | Var. % real | 2011 | 2012 | Var. % real |
| INGRESOS TOTALES (a+b) | 925 | 1 122 | 16,5 | 2 009 | 2 354 | 12,4 |
| a. INGRESOS CORRIENTES | 843 | 996 | 13,4 | 1 866 | 2 123 | 9,2 |
| 1. No tributarios | 37 | 34 | -12,1 | 76 | 76 | -4,0 |
| 2. Transferencias | 806 | 962 | 14,6 | 1 790 | 2 047 | 9,8 |
| - Recursos Ordinarios | 772 | 871 | 8,4 | 1 667 | 1 876 | 8,0 |
| - Renta de Aduanas | 14 | 0 | n.a. | 28 | 15 | -48,9 |
| - Canon y Sobre canon Petrolero | 0 | 38 | n.a. | 22 | 38 | 66,3 |
| - Canon Gasífero | 3 | 38 | 1 069,7 | 39 | 75 | 86,2 |
| - Participación e Incentivos | 3 | 3 | -4,0 | 6 | 6 | -4,0 |
| - Otros | 15 | 12 | -23,9 | 29 | 37 | 24,9 |
| b. INGRESOS DE CAPITAL | 82 | 126 | 47,8 | 143 | 231 | 54,8 |

Fuente: MEF

I.2 GOBIERNOS LOCALES

13. En febrero, los ingresos de los gobiernos locales (S/. 2 200 millones) registraron un aumento real de 85,1 por ciento, reflejando las transferencias para el financiamiento de proyectos incluidos en la continuidad de inversiones 2011.

Las inversiones municipales privilegiaron las obras de agua y saneamiento para la población rural, el desarrollo de barrios urbanos marginales y los estudios de preinversión de infraestructura básica, en salud, educación, saneamiento, electrificación, agrícola y vial.

En lo que va del año, los ingresos crecieron 46,4 por ciento en términos reales, principalmente por los mayores ingresos de capital (S/. 925 millones).

Cuadro N° 10

INGRESOS DE LOS GOBIERNOS LOCALES (Millones de nuevos soles)

| | FEBRERO | | | ENERO -FEBRERO | | |
|-------------------------------|--------------|--------------|-------------|----------------|--------------|-------------|
| | 2011 | 2012 | Var. % real | 2011 | 2012 | Var. % real |
| INGRESOS TOTALES (a+b) | 1 141 | 2 200 | 85,1 | 1 976 | 3 014 | 46,4 |
| a. INGRESOS CORRIENTES | 1 090 | 1 223 | 7,7 | 1 907 | 2 020 | 1,7 |
| 1. Tributarios | 298 | 248 | -20,1 | 387 | 346 | -14,2 |
| 2. No tributarios | 271 | 207 | -26,6 | 434 | 327 | -27,7 |
| 3. Transferencias | 522 | 768 | 41,4 | 1 085 | 1 346 | 19,1 |
| - IPM Transferido | 331 | 388 | 12,4 | 575 | 692 | 15,4 |
| - Canon | 20 | 176 | 764,2 | 175 | 335 | 83,2 |
| - Otros | 171 | 205 | 15,0 | 334 | 319 | -8,1 |
| b. INGRESOS DE CAPITAL | 51 | 977 | 1 738,7 | 69 | 994 | 1277,5 |

Fuente: MEF

II. GASTOS

14. En febrero, los gastos no financieros del gobierno general (S/. 5 902 millones) registraron un crecimiento real de 1,6 principalmente por los mayores gastos en proyectos de inversión de los gobiernos locales (263,5 por ciento) y por las mayores adquisiciones de bienes y servicios de los gobiernos subnacionales (58,1 por ciento de los gobiernos locales y 26,4 por ciento de los gobiernos regionales).

En lo que va del año, los gastos no financieros (S/. 10 765 millones) han registrado un crecimiento real de 3,5 por ciento respecto a similar periodo de 2011.

Lo que se aprecia desde el mes de enero es el elevado incremento del gasto subnacional que refleja, entre otras causas, el efecto base por la baja ejecución del año anterior, el mayor conocimiento de los procedimientos de gestión del presupuesto por parte de las nuevas autoridades locales y regionales y los incentivos propuestos por el Ejecutivo para la ejecución eficaz de proyectos de inversión.

Cuadro N° 11

GASTOS NO FINANCIEROS DEL GOBIERNO GENERAL ^{1/}

(Millones de nuevos soles)

| | FEBRERO | | | ENERO - FEBRERO | | |
|--|--------------|--------------|--------------|-----------------|---------------|--------------|
| | 2011 | 2012 | Var. % real | 2011 | 2012 | Var. % real |
| I. GASTOS CORRIENTES | 4 562 | 4 610 | -3,0 | 8 573 | 8 950 | 0,2 |
| Remuneraciones | 1 785 | 1 897 | 2,1 | 3 623 | 3 998 | 5,9 |
| Gobierno Nacional | 1 056 | 1 136 | 3,2 | 2 139 | 2 340 | 5,0 |
| Gobiernos Regionales | 544 | 609 | 7,5 | 1 204 | 1 357 | 8,1 |
| Gobiernos Locales | 185 | 153 | -20,7 | 280 | 302 | 3,5 |
| Bienes y servicios | 1 607 | 1 624 | -2,9 | 2 656 | 2 671 | -3,5 |
| Gobierno Nacional | 1 230 | 1 041 | -18,8 | 2 199 | 1 820 | -20,6 |
| Gobiernos Regionales | 110 | 145 | 26,4 | 151 | 213 | 35,7 |
| Gobiernos Locales | 266 | 438 | 58,1 | 307 | 638 | 99,7 |
| Transferencias ^{2/} | 1 170 | 1 089 | -10,7 | 2 293 | 2 280 | -4,5 |
| Gobierno Nacional | 959 | 859 | -14,0 | 1 846 | 1 776 | -7,7 |
| Gobiernos Regionales | 143 | 155 | 4,0 | 334 | 351 | 0,8 |
| Gobiernos Locales | 69 | 75 | 5,0 | 113 | 153 | 30,7 |
| II. GASTO DE CAPITAL | 1 017 | 1 291 | 21,9 | 1 413 | 1 815 | 23,3 |
| Formación bruta de capital | 833 | 1 167 | 34,6 | 1 224 | 1 680 | 31,7 |
| Gobierno Nacional | 474 | 291 | -41,0 | 788 | 526 | -35,9 |
| Gobiernos Regionales | 195 | 255 | 26,0 | 265 | 390 | 41,5 |
| Gobiernos Locales | 164 | 621 | 263,5 | 171 | 764 | 327,8 |
| Otros gastos de capital | 185 | 124 | -35,5 | 189 | 135 | -31,4 |
| III. GASTO NO FINANCIERO (I+II) | 5 579 | 5 902 | 1,6 | 9 986 | 10 765 | 3,5 |
| <i>Gobierno Nacional</i> | <i>3 903</i> | <i>3 444</i> | <i>-15,3</i> | <i>7 159</i> | <i>6 583</i> | <i>-11,8</i> |
| <i>Gobiernos Regionales</i> | <i>992</i> | <i>1 165</i> | <i>12,8</i> | <i>1 954</i> | <i>2 312</i> | <i>13,5</i> |
| <i>Gobiernos Locales</i> | <i>685</i> | <i>1 292</i> | <i>81,2</i> | <i>872</i> | <i>1 870</i> | <i>105,9</i> |

1/ Preliminar. Neto de comisiones y transferencias intergubernamentales.

2/ Incluye el pago de pensiones y transferencias corrientes al sector privado.

Fuente SIAF-MEF

Gráfico N° 7

Gasto No Financiero del Gobierno General

(Variación porcentual real 12 meses)



Gráfico N° 8



Gráfico N° 9

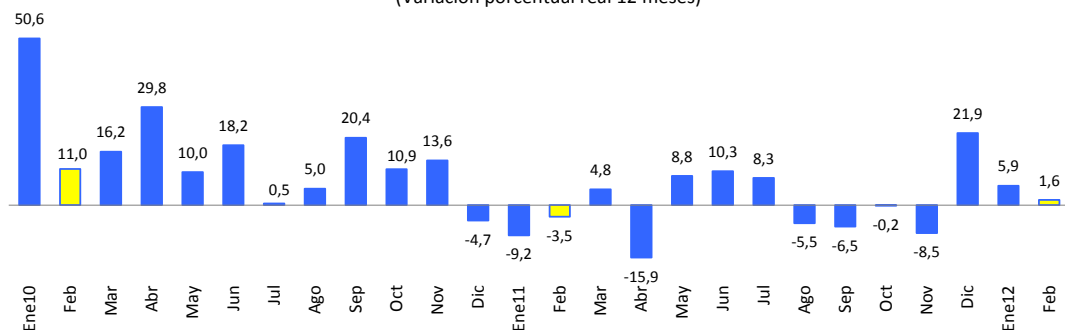

II.1 GOBIERNO NACIONAL

15. El gasto no financiero del gobierno nacional -neto de transferencias a gobiernos subnacionales- (S/. 3 444 millones) disminuyó 15,3 por ciento en términos reales en febrero, principalmente por la caída real de los gastos en proyectos de inversión (41,0 por ciento) y de las adquisiciones de bienes y servicios (18,8 por ciento).

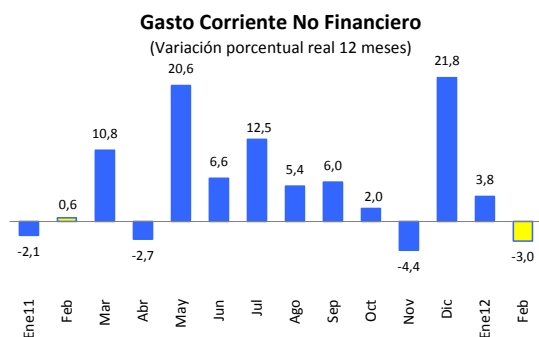
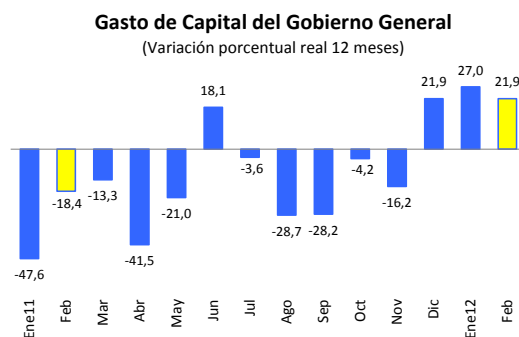
Cuadro N° 12

GASTOS NO FINANCIEROS DEL GOBIERNO NACIONAL ^{1/}

(Millones de nuevos soles)

| | FEBRERO | | | ENERO - FEBRERO | | |
|--|--------------|--------------|--------------|-----------------|--------------|--------------|
| | 2011 | 2012 | Var. % real | 2010 | 2012 | Var. % real |
| I. GASTOS CORRIENTES | 3 245 | 3 035 | -10,2 | 6 184 | 5 935 | -7,9 |
| 1. Remuneraciones | 1 056 | 1 136 | 3,2 | 2 139 | 2 340 | 5,0 |
| 2. Bienes y servicios | 1 230 | 1 041 | -18,8 | 2 199 | 1 820 | -20,6 |
| 3. Transferencias | 959 | 859 | -14,0 | 1 846 | 1 776 | -7,7 |
| II. GASTO DE CAPITAL | 658 | 409 | -40,3 | 976 | 648 | -36,3 |
| 1. Formación bruta de capital | 474 | 291 | -41,0 | 788 | 526 | -35,9 |
| 2. Otros gastos de capital | 184 | 118 | -38,3 | 187 | 121 | -37,8 |
| III. GASTO NO FINANCIERO (I+II) | 3 903 | 3 444 | -15,3 | 7 159 | 6 583 | -11,8 |

^{1/} Preliminar. Neto de comisiones y transferencias intergubernamentales.

^{2/} Incluye el pago de pensiones y transferencias corrientes al sector privado.

Fuente SIAF-MEF

16. El gasto en remuneraciones (S/. 1 136 millones) aumentó 3,2 por ciento respecto a febrero del año pasado, reflejando el pago de la Bonificación Extraordinaria a favor del personal activo y pensionistas discapacitados de las Fuerzas Armadas y de la Policía Nacional del Perú (Bonificación Extraordinaria por Gratitude), dispuesta mediante el Decreto de Urgencia 020-2011, ascendente a S/. 44 millones.
17. El gasto en bienes y servicios (S/. 1 041 millones) disminuyó 18,8 por ciento en términos reales respecto al de febrero del año anterior, explicado por el menor gasto del Ministerio de Transportes y Comunicaciones (S/. 109 millones) en el mantenimiento de la infraestructura vial; y del Ministerio de Defensa (S/. 90 millones) por la menor adquisición de repuestos, accesorios y materiales para equipos militares.

Los menores gastos en mantenimiento y reparación de carreteras se han producido en las siguientes vías nacionales:

- Emplame PE 18A (DesvíoTingo María) – Aucayacu – Nuevo Progreso – Tocache – Juanjuí – Picota – Tarapoto (S/. 18 millones).
- Desvío Abancay – Chuquibambilla – Chalhuanhuacho - Santo Tomás – Yauri (S/. 7 millones).
- Desvío Cochabamba – Cutervo – Jaén – San Ignacio – Puente La Balsa (S/. 5 millones).
- Chachapoyas – Molinopampa – Rodríguez de Mendoza – Punta de carretera (S/. 5 millones).

18. **El gasto en formación bruta de capital (S/. 291 millones) fue menor en 41,0 por ciento respecto al registrado en febrero de 2011.** Por la culminación en el año 2011 de grandes proyectos de inversión del gobierno nacional.

Gráfico N° 10

Formación Bruta de Capital del Gobierno Nacional
(Variación porcentual real 12 meses)

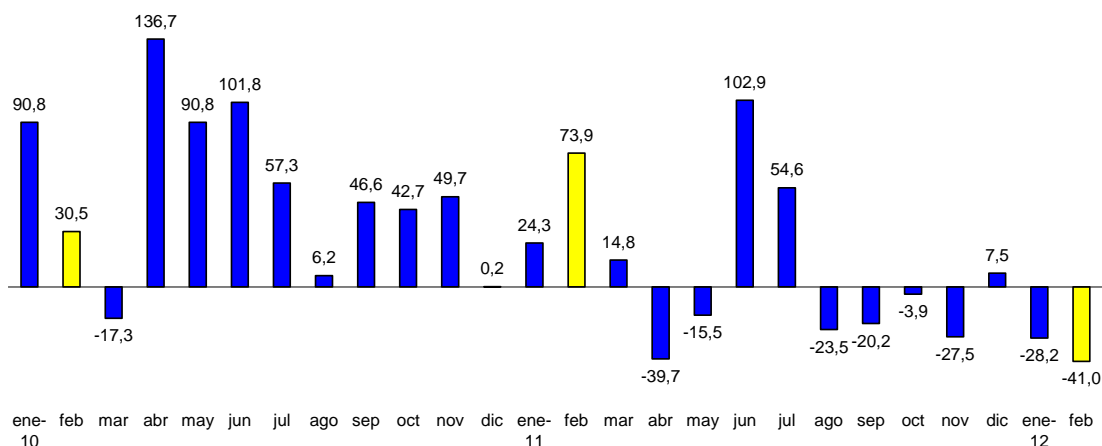

19. **En febrero, los gastos no financieros de los gobiernos regionales (S/. 1 165 millones) aumentaron 12,8 por ciento en términos reales** respecto a similar periodo de 2011, principalmente por el aumento de las adquisiciones de bienes y servicios (26,4 por ciento) y de los gastos de capital (26,3 por ciento).

Durante el periodo enero-febrero, los gastos no financieros registraron un crecimiento real de 13,5 por ciento.

Cuadro N° 13

GASTOS NO FINANCIEROS DE GOBIERNOS REGIONALES

(Millones de nuevos soles)

| | FEBRERO | | | ENERO - FEBRERO | | |
|------------------------------------|------------|--------------|-------------|-----------------|--------------|-------------|
| | 2011 | 2012 | Var. % real | 2011 | 2012 | Var. % real |
| GASTOS NO FINANCIEROS (a+b) | 992 | 1 165 | 12,8 | 1 954 | 2 312 | 13,5 |
| a. GASTOS CORRIENTES | 797 | 909 | 9,5 | 1 690 | 1 921 | 9,1 |
| 1. Remuneraciones | 544 | 609 | 7,5 | 1 204 | 1 357 | 8,1 |
| 2. Bienes y Servicios | 110 | 145 | 26,4 | 151 | 213 | 35,7 |
| 3. Transferencias | 143 | 155 | 4,0 | 334 | 351 | 0,8 |
| b. GASTOS DE CAPITAL | 194 | 256 | 26,3 | 265 | 390 | 41,4 |
| 1. Formación bruta de capital | 195 | 255 | 26,0 | 265 | 390 | 41,5 |
| 2. Otros | 0 | 0 | n.a. | 0 | 0 | n.a. |

Fuente: MEF

20. **El gasto en formación bruta de capital de los gobiernos regionales (S/. 255 millones)** aumentó en S/. 61 millones respecto al de febrero de 2011, lo que representa un aumento real de 26,0 por ciento. En esta evolución destacan las mayores inversiones de los gobiernos regionales de:

Lima Metropolitana (S/. 37 millones)

- Rehabilitación y mejoramiento de la Avenida Canta Callao, Tramo Avenida Bertello - Avenida Naranjal.
- Construcción y rehabilitación de la Avenida Andrés Avelino Cáceres, Tramo Carretera Central - Avenida José Carlos Mariátegui – Huaycán.

Ancash (S/. 21 millones)

- Rehabilitación, mejoramiento y construcción de la carretera Callejón de Huaylas - Chacas - San Luis.
- Implementación de laboratorios de ciencia, tecnología y ambiente para mejorar calidad de servicios educativos en las Instituciones Educativas Estatales del nivel secundaria de la provincia de Santa, Ancash.
- Mejoramiento de la carretera Chucchus - Marca, distrito de Marca – Recuay.

Tumbes (S/. 18 millones)

- Construcción y equipamiento de nuevo Hospital Nivel 2 José Alfredo Mendoza Olavarría-Tumbes.
- Fortalecimiento educativo a través de la creación del centro de investigación científica y tecnológica en el Instituto 24 de Julio-Zarumilla.
- Rehabilitación y mejoramiento de la carretera fronteriza localidad Loma Saavedra - Aguas Verdes.
- Mejoramiento de la infraestructura vial de las calles: Las Américas, Pasaje Los Rubies, Avenida San Martín, Avenida Las Ciencias, Jirón Ayacucho, Jirón Los Claveles y Pasaje Mafalda Lama del Sector Nuevo Tumbes.

Arequipa (S/. 11 millones)

- Construcción de la vía troncal interconectora entre los distritos de Miraflores, Alto Selva Alegre, Yanahuara, Cayma y Cerro Colorado de la provincia de Arequipa.

NOTAS DE ESTUDIOS DEL BCRP

No. 19 - 30 de marzo de 2012

- Construcción de la autopista regional Arequipa - La Joya.
- Mejoramiento del sistema de agua potable y alcantarillado de las partes altas de Paucarpata, distrito de Paucarpata.
- Mejoramiento a nivel de carpeta asfáltica en frío de la carretera Sibayo Tuti, distrito de Sibayo – Caylloma.
- Mejoramiento de la carretera Allhuay – Cotahuasi - La Unión.

Cuadro N° 14

FORMACIÓN BRUTA DE CAPITAL DE LOS GOBIERNOS REGIONALES

(Millones de nuevos soles)

| | FEBRERO | | | ENERO-FEBRERO | | |
|--------------------|------------|------------|-----------|---------------|------------|------------|
| | 2011 | 2012 | Variación | 2011 | 2012 | Variación |
| Ancash | 12 | 34 | 21 | 14 | 37 | 23 |
| Lima Metropolitana | 0 | 37 | 37 | 0 | 37 | 37 |
| Cajamarca | 52 | 20 | -32 | 79 | 32 | -47 |
| Arequipa | 9 | 21 | 11 | 16 | 29 | 12 |
| Tumbes | 2 | 19 | 18 | 2 | 28 | 26 |
| Piura | 14 | 19 | 5 | 15 | 25 | 10 |
| Loreto | 22 | 15 | -7 | 22 | 24 | 2 |
| San Martín | 10 | 12 | 2 | 23 | 24 | 1 |
| Callao | 1 | -16 | -17 | 1 | 24 | 23 |
| Cusco | 13 | 18 | 5 | 15 | 20 | 5 |
| Lima (Provincias) | 3 | 6 | 3 | 4 | 16 | 12 |
| Huánuco | 10 | 11 | 1 | 10 | 12 | 2 |
| Junín | 5 | 1 | -4 | 6 | 11 | 5 |
| Amazonas | 2 | 10 | 9 | 2 | 11 | 9 |
| Moquegua | 1 | 6 | 5 | 1 | 7 | 6 |
| Madre de Dios | 4 | 4 | 0 | 7 | 7 | 0 |
| La Libertad | 7 | 5 | -2 | 14 | 7 | -7 |
| Ayacucho | 0 | 6 | 5 | 0 | 6 | 6 |
| Puno | 0 | 5 | 4 | 0 | 6 | 6 |
| Huancavelica | 0 | 3 | 3 | 0 | 6 | 6 |
| Tacna | 6 | 4 | -2 | 6 | 6 | -1 |
| Pasco | 1 | 5 | 5 | 1 | 5 | 5 |
| Lambayeque | 11 | 4 | -7 | 12 | 5 | -7 |
| Ucayali | 4 | 3 | -1 | 7 | 4 | -3 |
| Ica | 5 | 2 | -3 | 5 | 2 | -3 |
| Apurímac | 0 | 1 | 0 | 0 | 1 | 1 |
| TOTAL | 195 | 255 | 61 | 265 | 390 | 125 |

21. Los gastos no financieros de los gobiernos locales (S/. 1 292 millones) aumentaron 81,2 por ciento en términos reales, por las mayores adquisiciones de bienes y servicios (S/. 172 millones) y gastos de formación bruta de capital (S/. 457 millones).

Las inversiones municipales se destinaron principalmente a la ampliación y remodelación del Gran Mercado Mayorista de Lima (distrito de Santa Anita),

NOTAS DE ESTUDIOS DEL BCRP

No. 19 - 30 de marzo de 2012

construcción del malecón de las playas Venecia y Barlovento distrito de Villa El Salvador- Lima, al mejoramiento de pistas y veredas, a la rehabilitación y ampliación de redes de agua potable y alcantarillado en diferentes ciudades del país; construcción de los sistemas de riego presurizado de los sectores agrícola de Chejaya, Ilabaya, Mirave y Oconchay, distrito de Ilabaya, Jorge Basadre – Tacna; entre otros.

En lo que va del año los gastos no financieros aumentaron en 105,9 por ciento en términos reales, principalmente por los mayores gastos de capital (332,4 por ciento).

Cuadro N° 15

GASTOS NO FINANCIEROS DE LOS GOBIERNOS LOCALES (Millones de nuevos soles)

| | FEBRERO | | | ENERO -FEBRERO | | |
|------------------------------------|------------|--------------|-------------|----------------|--------------|--------------|
| | 2011 | 2012 | Var. % real | 2011 | 2012 | Var. % real |
| GASTOS NO FINANCIEROS (a+b) | 685 | 1 292 | 81,2 | 872 | 1 870 | 105,9 |
| a. GASTOS CORRIENTES | 520 | 666 | 23,0 | 699 | 1 093 | 50,1 |
| 1. Remuneraciones | 185 | 153 | -20,7 | 280 | 302 | 3,5 |
| 2. Bienes y servicios | 266 | 438 | 58,1 | 307 | 638 | 99,7 |
| 3. Transferencias | 69 | 75 | 5,0 | 113 | 153 | 30,7 |
| b. GASTOS DE CAPITAL | 165 | 626 | 264,4 | 172 | 777 | 332,4 |
| 1. Formación bruta de capital | 164 | 621 | 263,5 | 171 | 764 | 327,8 |
| 2. Otros | 1 | 6 | 387,6 | 1 | 13 | 1 038,4 |

Fuente: MEF

Gráfico N° 11

GASTO NO FINANCIERO DE LOS GOBIERNOS LOCALES (Variación porcentual real 12 meses)

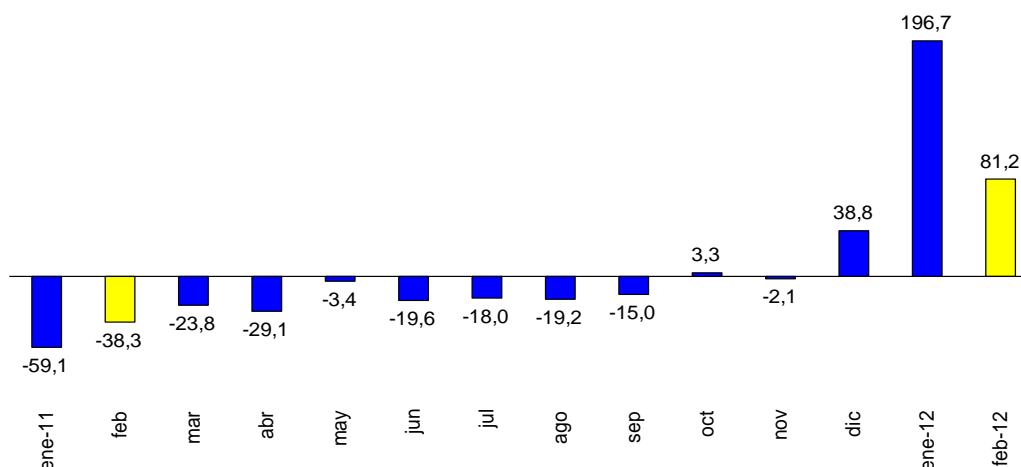

Departamento de Estadísticas Fiscales
Subgerencia de Estadísticas Macroeconómicas
Gerencia de Información y Análisis Económico
30 de marzo de 2012