

NOTAS DE ESTUDIOS DEL BCRP

No. 12 - 23 de febrero de 2012

OPERACIONES DEL SECTOR PÚBLICO NO FINANCIERO: ENERO 2012^{1/ 2/}

1. En enero de 2012, el sector público no financiero registró un superávit económico positivo de S/. 4 733 millones, mayor en S/. 1 101 millones al observado en enero de 2011. Los factores que explican este aumento son el crecimiento de los ingresos tributarios (14,0 por ciento), lo que fue atenuado por los mayores gastos no financieros (6,6 por ciento).

Cuadro N° 1

OPERACIONES DEL SECTOR PÚBLICO NO FINANCIERO^{1/}

(Millones de nuevos soles)

	ENERO		
	2011	2012	Var. % real
1. Ingresos corrientes del Gobierno General	8 345	9 898	13,8
a. Ingresos tributarios	6 581	7 822	14,0
Nacional	6 491	7 724	14,2
Local	90	98	5,3
b. Ingresos no tributarios	1 765	2 076	12,9
Nacional	1 561	1 922	18,1
Local	164	120	- 29,6
Regional	39	33	- 19,3
2. Gastos no financieros del Gobierno General	4 405	4 897	6,6
a. Corriente	4 010	4 373	4,6
b. Capital	396	523	26,9
<i>del cual: Formación Bruta de Capital</i>	392	513	25,7
3. Otros^{2/}	79	26	
4. Resultado Primario	4 019	5 027	
5. Intereses	387	294	-27,1
6. Resultado Económico	3 632	4 733	

1/ Preliminar.

2/ Incluye ingresos de capital del Gobierno General y resultado primario de empresas estatales.

Fuente: MEF, BN, Sunat, EsSalud, sociedades de beneficencia pública, empresas estatales.

I. INGRESOS

2. Los ingresos corrientes del gobierno general de enero ascendieron a S/. 9 898 millones, lo que representa un crecimiento real de 13,8 por ciento respecto a

^{1/} Informe elaborado por Iván Aldave, Ronald Cárdenas, Soyer Hilario, Alberto Palacios y Jorge Zavala del Departamento de Estadísticas Fiscales.

^{2/} Taxonomía: Seguimiento Económico y Políticas / Finanzas Públicas / Informe de Gobierno Central (3.3.2)



NOTAS DE ESTUDIOS DEL BCRP

No. 12 - 23 de febrero de 2012

similar periodo del año anterior, explicado por los mayores ingresos por los impuestos a la Renta e IGTV.

3. En este mes se reportaron pagos extraordinarios por alrededor de S/. 350 millones correspondientes a multas, regularización del Impuesto a la Renta e IGTV originados en una resolución del Tribunal Fiscal a favor de la SUNAT, y en la venta de una concesión minera.

Cuadro N° 2

	INGRESOS CORRIENTES DEL GOBIERNO GENERAL		
	(Millones de nuevos soles)		
	ENERO		
	2 011	2 012	Var % real
INGRESOS CORRIENTES (a+b)	8 345	9 898	13,8
a. TRIBUTARIOS	6 581	7 822	14,0
- GOBIERNO NACIONAL	6 491	7 724	14,2
1. Renta	2 742	3 311	15,8
- Personas Naturales	767	942	17,8
Quinta Categoría	592	763	23,7
- Personas Jurídicas	1 943	2 280	12,6
- Regularización	32	89	166,2
2. Importaciones	102	118	11,2
3. IGTV	3 612	4 225	12,2
- Interno	2 243	2 566	9,8
- Importaciones	1 369	1 659	16,3
4. ISC	511	505	-5,3
- Combustibles	238	206	-16,9
- Otros	273	299	4,8
5. Otros	280	395	35,6
- ITAN	6	6	5,1
- ITF	93	10	-89,4
- Impuesto Especial a la Minería	0	63	n.a.
- Otros ^{1/}	181	316	67,4
6. Devoluciones (-)	756	830	5,3
- GOBIERNOS LOCALES ^{2/}	90	98	5,3
b. NO TRIBUTARIOS	1 765	2 076	12,9
- Gobierno Nacional	1 561	1 922	18,1
- Gobiernos Regionales	39	33	-19,3
- Gobiernos Locales	164	120	-29,6

1/ Multas, amnistía, regularización, rodaje, casino y tragamonedas y otros.

2/ Predial, alcabala, impuesto al patrimonio vehicular, impuesto a las máquinas tragamonedas y otros.

Fuente: SUNAT, EsSalud, ONP, MEF

4. En enero, la recaudación por el Impuesto a la Renta (S/. 3 311 millones) aumentó en 15,8 por ciento en términos reales respecto a similar mes del año anterior. Los pagos provenientes de empresas registraron un incremento de 12,6



NOTAS DE ESTUDIOS DEL BCRP

No. 12 - 23 de febrero de 2012

por ciento y los de personas naturales de 17,8 por ciento, principalmente provenientes de la quinta categoría.

En el caso de las rentas de personas naturales, su crecimiento refleja la evolución del empleo en el mercado de trabajo así como la distribución de utilidades por parte de empresas de los sectores minero, manufactura y servicios.

La regularización del impuesto incluye pagos extraordinarios por S/. 42 millones, correspondientes a obligaciones de ejercicios anteriores.

Gráfico N° 1

Impuesto a la Renta
(Variación porcentual real 12 meses)

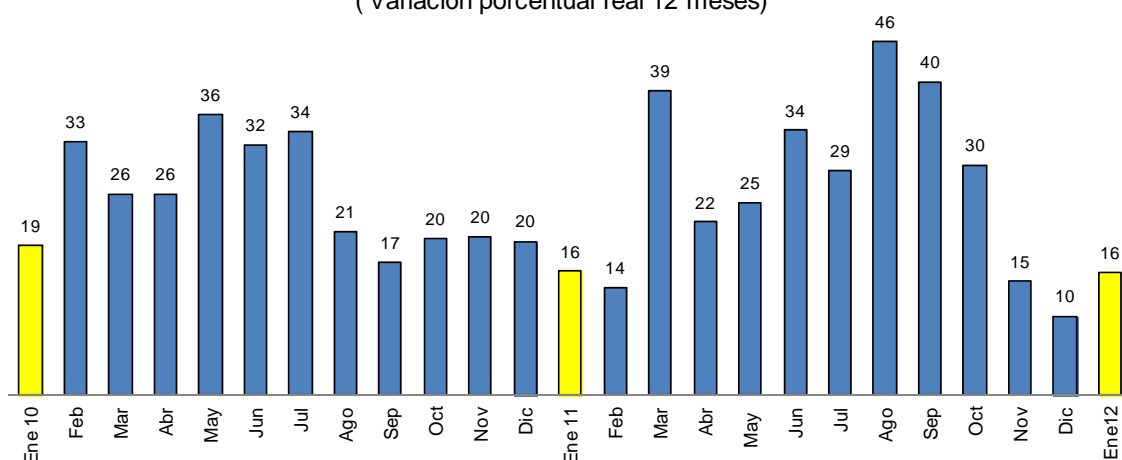

En la recaudación del Impuesto a la Renta por sectores económicos de enero destacaron los incrementos en la manufactura no primaria, el comercio, los hidrocarburos y los servicios de intermediación financiera.



Cuadro N° 3

IMPUESTO A LA RENTA SEGÚN ACTIVIDAD ECONÓMICA 1/ (Millones de nuevos soles)

	ENERO		
	2011	2012	Var. % real
TOTAL INGRESOS	1 650	1 936	12,6
Minería	530	505	-8,7
Otros Servicios ^{2/}	507	643	21,7
Manufactura	202	258	22,6
Comercio	233	288	18,7
Hidrocarburos	97	136	34,5
Construcción	74	85	10,1
Pesca	4	18	301,4
Agropecuaria ^{3/}	3	4	31,2

1/ No incluye regularización por impuesto a la renta ni renta de no domiciliados.

2/ Incluye actividades inmobiliarias, empresariales y de alquiler, telecomunicaciones, intermediación financiera, salud, servicios sociales, turismo y hotelería, generación de energía eléctrica y agua, y otros.

3/ Incluye actividades agrícolas, pecuario y silvicultura.

Fuente: Sunat

5. En enero, el IGV total (S/ 4 225 millones) aumentó en 12,2 por ciento. El IGV interno aumentó 9,8 por ciento mientras que el externo 16,3 por ciento.

La recaudación de este mes incluye el pago extraordinario de S/. 130 millones proveniente de una operación de venta de una concesión minera.

Gráfico N° 2

Impuesto General a las Ventas (Variación porcentual real 12 meses)

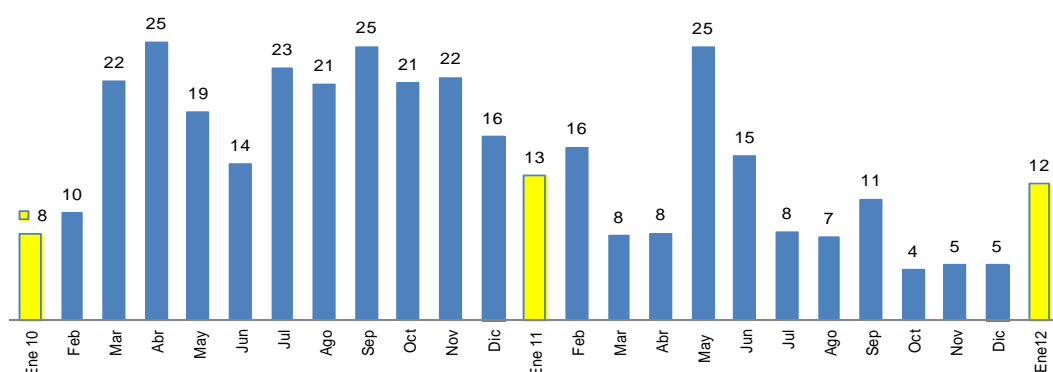

NOTAS DE ESTUDIOS DEL BCRP

No. 12 - 23 de febrero de 2012

6. Las ventas gravadas de los principales contribuyentes se incrementaron en 7,0 por ciento, en tanto que las compras con derecho a crédito fiscal lo hicieron en 7,7 por ciento.

Gráfico N° 3

Ventas y Compras Gravadas
(Variación porcentual real 12 meses)

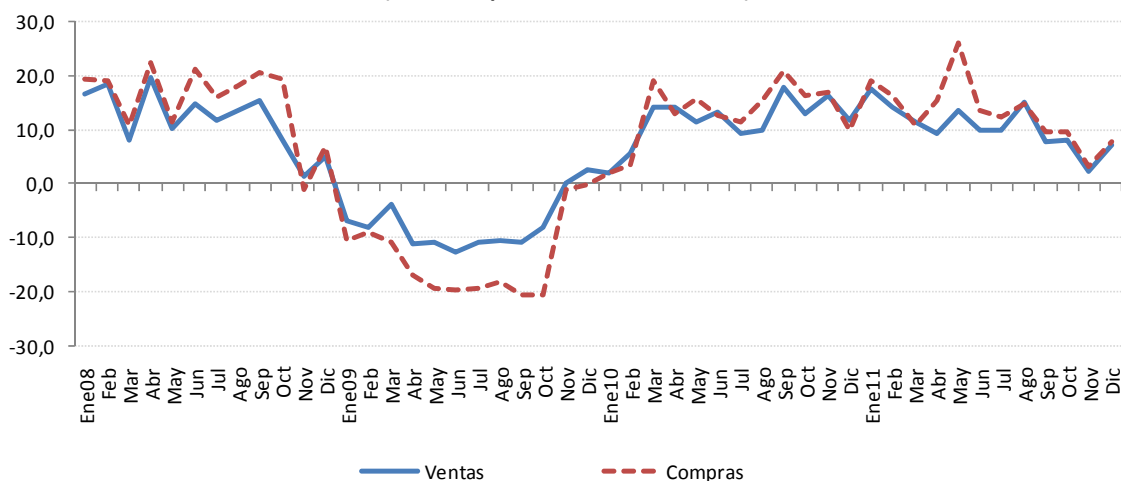

7. El ISC (S/. 505 millones) disminuyó 5,3 por ciento en términos reales respecto a lo recaudado en enero de 2011. Ello reflejó la menor recaudación del impuesto aplicado a los combustibles (16,9 por ciento).



Cuadro N° 4

IMPUESTO SELECTIVO AL CONSUMO

(Millones de nuevos soles)

	ENERO		
	2011	2012	Var. % real
ISC TOTAL	511	505	-5,3
Combustibles	238	206	-16,9
Interno	95	127	28,6
Importado	143	79	-47,0
Otros	273	299	4,8
Cervezas	117	137	12,5
Gaseosas y agua mineral	31	36	9,9
Bienes Importados	113	112	-5,0
Otros 1/	12	14	8,8
MEMO			
Internos	255	314	18,0
Externos	256	191	-28,4

1/ Licores, cigarrillos, vehículos, casinos de juego, juegos de azar y apuestas, eventos hípicas.

Fuente: Sunat.

Gráfico N° 4

Tasa Promedio del ISC a los Combustibles (Soles por galón)

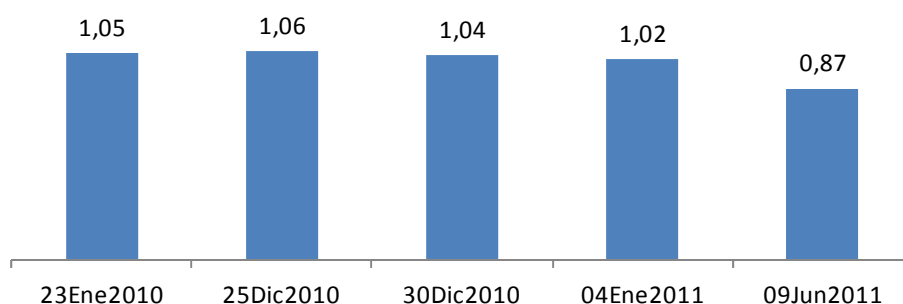

8. Los aranceles a las importaciones (S/. 118 millones) fueron mayores en 11,2 por ciento en términos reales, ello a pesar de la rebaja de tasas vigente desde abril de 2011 (D.S. 055-2011-EF). La recaudación de este mes fue superior a la registrada en meses anteriores debido a que las cifras de enero de 2011 estaban afectadas además por la rebaja arancelaria decretada en diciembre de 2010 (D.S. 279-2010-EF).



Gráfico N° 5

Impuesto a las Importaciones (Variación porcentual real 12 meses)

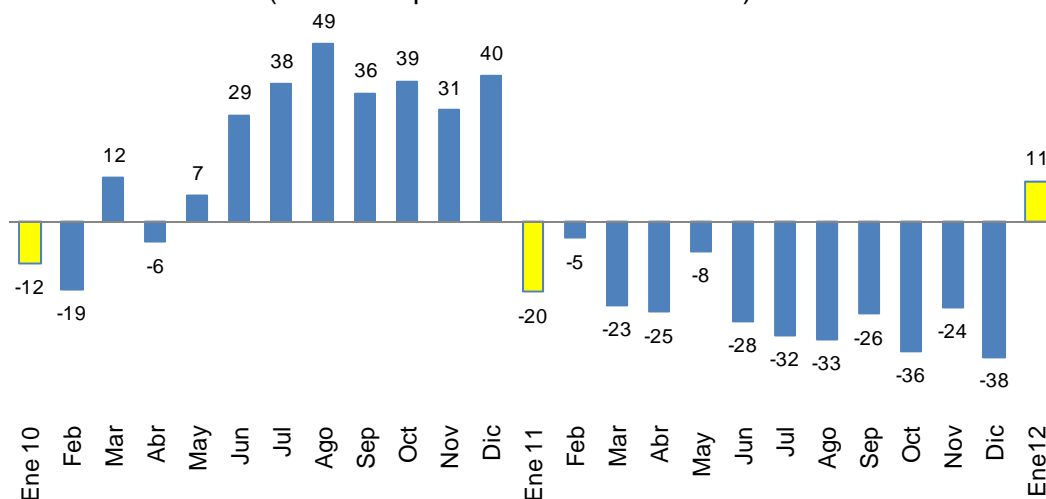

9. Los **otros ingresos tributarios (S/. 395 millones)** aumentaron **35,6 por ciento** principalmente por los mayores ingresos por multas, correspondientes al pago de una empresa del Sector de Telecomunicaciones (S/. 93 millones). Asimismo se registraron S/. 63 millones por el Impuesto Especial a la Minería³.

³ Correspondiente al segundo pago que realizaron las empresas mineras en el último trimestre 2011 en el marco del nuevo régimen tributario a la minería.





NOTAS DE ESTUDIOS DEL BCRP

No. 008 –23 febrero de 2012

Cuadro N° 5

OTROS INGRESOS TRIBUTARIOS (Millones de nuevos soles)

	ENERO		
	2 011	2 012	Var. % real
TOTAL	280	395	35,6
ITAN	6	6	5,1
ITF	93	10	-89,4
Amnistía y regularización	54	64	13,6
Multas	72	140	87,3
Impuesto al Rodaje	22	29	23,4
Casinos y tragamonedas	17	18	0,3
RUS	4	11	199,0
Impuesto Especial a la Minería	0	63	
Otros	12	54	317,8

Fuente: Sunat.

10. **Las devoluciones de impuestos (S/. 830 millones) fueron mayores en 5,3 por ciento** por el aumento de la recuperación anticipada del IGV. La recuperación anticipada del IGV beneficia a las empresas que se encuentran en etapa preoperativa y han realizado importaciones y adquisiciones a ser destinadas a la ejecución de proyectos previstos en los contratos de inversión.

Cuadro N° 6

DEVOLUCIONES 1/ (Millones de nuevos soles)

	ENERO		
	2011	2012	Var. % real
TOTAL	756	830	5,3
Exportaciones	392	506	24,0
Recuperación anticipada del IGV	9	47	396,8
Pago en exceso o indebido	179	46	-75,2
Reintegro tributario	4	19	397,7
Donaciones	3	3	-14,1
Drawback	113	65	-45,0
Otros	56	144	145,3

1/ A partir de enero 2010 la Sunat utiliza la serie de las devoluciones según la fecha de emisión, la cual considera las devoluciones emitidas mediante notas de crédito negociables o cheques.

Fuente: Sunat.



NOTAS DE ESTUDIOS DEL BCRP

No. 008 –23 febrero de 2012

11. Los ingresos no tributarios (S/. 1 922 millones) crecieron en 18,1 por ciento debido a las mayores contribuciones a EsSalud y ONP, a los recursos directamente recaudados y al Gravamen Especial a la Minería.

Cuadro N° 7

INGRESOS NO TRIBUTARIOS DEL GOBIERNO NACIONAL (Millones de nuevos soles)

	ENERO		
	2 011	2 012	Var.% real
INGRESOS NO TRIBUTARIOS	1 561	1 922	18,1
Contribuciones a Essalud y ONP	655	875	28,3
Recursos Propios y transferencias	302	387	23,0
Regalías Gasíferas ^{1/}	253	244	-7,5
Regalías Petroleras ^{1/}	82	79	-7,5
Canon Petrolero ^{2/}	73	103	34,9
Regalías Mineras ^{1/}	83	78	-9,2
Otros	114	156	31,6

1/ Compensación por el uso de propiedad estatal.

2/ Porcentaje del valor de la producción por el derecho a explotar recursos naturales redistribuidos a las regiones

Fuente: Sunat, Perupetro, EsSalud, ONP y MEF

II.2 GOBIERNOS REGIONALES

12. En enero 2012, los ingresos de los gobiernos regionales (S/. 1 223 millones) registraron un aumento de 8,2 por ciento en términos reales. Este resultado se obtuvo debido a las mayores transferencias ordinarias del Tesoro Público (S/. 110 millones). Asimismo contribuyeron a este incremento las mayores transferencias de capital del gobierno nacional.



NOTAS DE ESTUDIOS DEL BCRP

No. 008 –23 febrero de 2012

Cuadro N° 8

INGRESOS DE LOS GOBIERNOS REGIONALES (Millones de nuevos soles)

	ENERO		
	2011	2012	Var. % real
INGRESOS TOTALES (a+b)	1 084	1 223	8,2
a. INGRESOS CORRIENTES	1 023	1 118	4,9
1. No tributarios	39	33	-19,3
2. Transferencias	984	1 085	5,8
- Recursos Ordinarios	895	1 005	7,7
- Renta de Aduanas	14	15	0,4
- Canon y Sobrecanon Petrolero	22	0	n.a.
- Canon Gasífero	35	37	-0,8
- Participación e Incentivos	3	3	-4,1
- Otros	14	25	77,1
b. INGRESOS DE CAPITAL	61	104	63,9

Fuente: MEF

II.3 GOBIERNOS LOCALES

13. En enero, los ingresos de los gobiernos locales (S/. 818 millones) registraron una disminución real de 6,0 por ciento, por las menores intereses percibidos (S/. 44 millones), lo que fue atenuado por las mayores transferencias por Fondo de Compensación Municipal –FONCOMUN- (S/. 66 millones).

Cuadro N° 9

INGRESOS DE LOS GOBIERNOS LOCALES (Millones de nuevos soles)

	ENERO		
	2011	2012	Var. % real
INGRESOS TOTALES (a+b)	835	818	-6,0
a. INGRESOS CORRIENTES	816	800	-5,9
1. Tributarios	90	98	5,3
2. No tributarios	164	120	-29,6
3. Transferencias	563	582	-0,8
- IPM Transferido	244	310	21,7
- Canon	156	159	-2,1
- Otros	163	113	-33,5
b. INGRESOS DE CAPITAL	18	18	-7,3

Fuente: MEF



NOTAS DE ESTUDIOS DEL BCRP

No. 008 –23 febrero de 2012

II. GASTOS

14. En enero, los gastos no financieros del gobierno general (S/. 4 897 millones) registraron un crecimiento real de 6,6 principalmente por las mayores adquisiciones de bienes y servicios de los gobiernos subnacionales.

Cuadro N° 10

GASTOS NO FINANCIEROS DEL GOBIERNO GENERAL ^{1/}

(Millones de nuevos soles)

	ENERO		
	2011	2012	Var. % real
<u>I. GASTOS CORRIENTES</u>	<u>4 010</u>	<u>4 373</u>	<u>4,6</u>
Remuneraciones	1 838	2 122	10,8
Gobierno Nacional	1 083	1 217	7,8
Gobiernos Regionales	660	748	8,6
Gobiernos Locales	95	158	59,1
Bienes y servicios	1 050	1 041	-4,9
Gobierno Nacional	968	786	-22,2
Gobiernos Regionales	41	68	60,8
Gobiernos Locales	41	187	341,0
Transferencias ^{2/}	1 122	1 210	3,5
Gobierno Nacional	887	932	0,9
Gobiernos Regionales	191	196	-1,6
Gobiernos Locales	44	82	80,0
<u>II. GASTO DE CAPITAL</u>	<u>396</u>	<u>523</u>	<u>26,9</u>
Formación bruta de capital	392	513	25,7
Gobierno Nacional	314	235	-28,1
Gobiernos Regionales	70	135	84,6
Gobiernos Locales	7	143	1750,8
Otros gastos de capital	4	10	141,9
<u>III. GASTO NO FINANCIERO (I+II)</u>	<u>4 405</u>	<u>4 897</u>	<u>6,6</u>
<i>Gobierno Nacional</i>	<i>3 256</i>	<i>3 173</i>	<i>-6,5</i>
<i>Gobiernos Regionales</i>	<i>963</i>	<i>1 147</i>	<i>14,3</i>
<i>Gobiernos Locales</i>	<i>187</i>	<i>577</i>	<i>196,4</i>

1/ Preliminar. Neto de comisiones y transferencias intergubernamentales.

2/ Incluye el pago de pensiones y transferencias corrientes al sector privado.

Fuente SIAF-MEF

NOTAS DE ESTUDIOS DEL BCRP

No. 008 –23 febrero de 2012

Gráfico N° 6

Gasto No Financiero del Gobierno General
(Millones de nuevos soles)



Gráfico N° 7

Gasto Corriente No Financiero
(Variación porcentual real 12 meses)

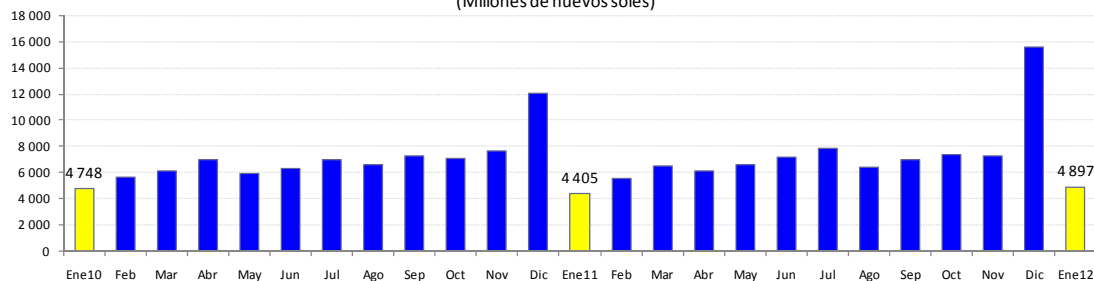

Gráfico N° 8

Gasto de Capital
(Variación porcentual real 12 meses)

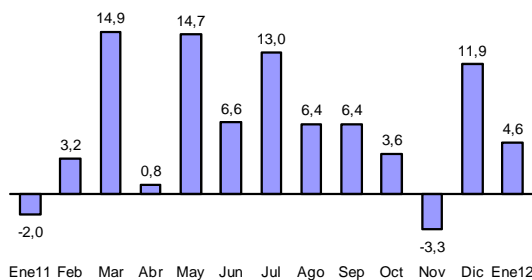
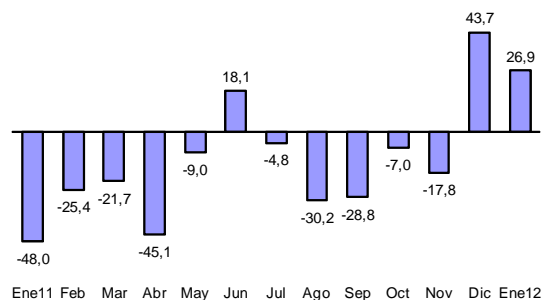

III.1 GOBIERNO NACIONAL

15. El gasto no financiero del gobierno nacional -neto de transferencias a gobiernos subnacionales- (S/. 3 173 millones) disminuyó 6,5 por ciento en términos reales en enero, principalmente por la caída real de los gastos en proyectos de inversión (28,1 por ciento) y de las adquisiciones de bienes y servicios (22,2 por ciento).



NOTAS DE ESTUDIOS DEL BCRP

No. 008 –23 febrero de 2012

Cuadro N° 11

GASTOS NO FINANCIEROS DEL GOBIERNO NACIONAL ^{1/}

(Millones de nuevos soles)

	ENERO		
	2011	2012	Var. % real
I. GASTOS CORRIENTES	2 938	2 935	-4,2
1. Remuneraciones	1 083	1 217	7,8
2. Bienes y servicios	968	786	-22,2
3. Transferencias	887	932	0,9
II. GASTO DE CAPITAL	318	238	-28,1
1. Formación bruta de capital	314	235	-28,1
2. Otros gastos de capital	4	3	-27,5
III. GASTO NO FINANCIERO (I+II)	3 256	3 173	-6,5

1/ Preliminar. Neto de comisiones y transferencias intergubernamentales.

2/ Incluye el pago de pensiones y transferencias corrientes al sector privado.

Fuente SIAF-MEF

16. **El gasto en remuneraciones (S/. 1 217 millones) aumentó 7,8 por ciento respecto a enero del año pasado**, debido al pago de la Bonificación Extraordinaria a favor del personal activo y pensionistas discapacitados de las Fuerzas Armadas y de la Policía Nacional del Perú (Bonificación Extraordinaria por Gratiud), dispuesta mediante el Decreto de Urgencia 020-2011, ascendente a S/. 44 millones.
17. **El gasto en bienes y servicios (S/. 786 millones) disminuyó 22,2 por ciento en términos reales respecto al de enero del año anterior**, explicado por el menor gasto del Ministerio de Transportes y Comunicaciones (S/. 260 millones) en mantenimiento e infraestructura vial; y del Ministerio de Defensa (S/. 62 millones) por la menor adquisición de repuestos, accesorios y materiales para equipos militares.
18. **El gasto en formación bruta de capital (S/. 235 millones) fue menor en 28,1 por ciento respecto al registrado en enero de 2011**. Por la culminación en el año 2011 de grandes proyectos de inversión del gobierno nacional.

NOTAS DE ESTUDIOS DEL BCRP

No. 008 –23 febrero de 2012

Gráfico N° 9

Formación Bruta de Capital del Gobierno Nacional (Variación porcentual real 12 meses)

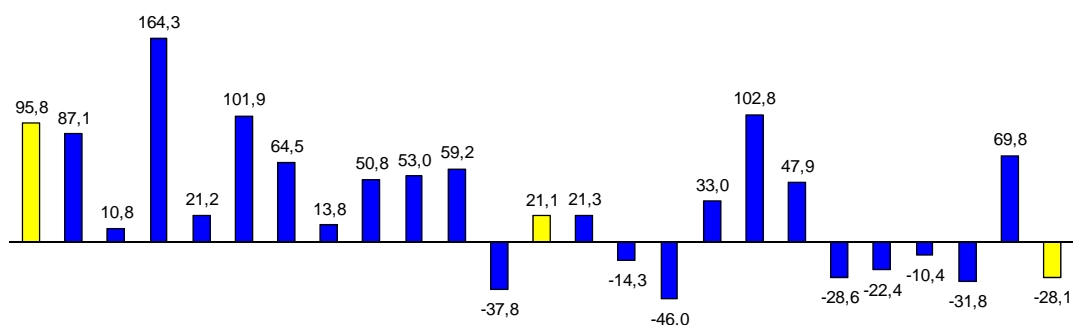

Ene10 feb mar abr may jun jul ago sep oct nov dic Ene11 feb mar abr may jun jul ago sep oct nov dic Ene12

19. **Los gastos financieros (S/. 286 millones)** fueron menores en S/. 97 millones respecto a los realizados en enero de 2011, principalmente por el menor servicio de deuda interna (S/. 49 millones), debido a los intereses corridos (S/. 51 millones) originados en la operación de emisión internacional de bonos soberanos del 25 de enero de 2012. Por su parte, los intereses de deuda externa también disminuyeron (S/. 9 millones), principalmente por menores pagos a la Corporación Andina de Fomento (CAF).
20. **En enero, los gastos no financieros de los gobiernos regionales (S/. 1 147 millones) aumentaron 14,3 por ciento en términos reales** respecto a similar periodo de 2011, principalmente por el aumento de los gastos de capital (83,2 por ciento).

Cuadro N° 12

GASTOS NO FINANCIEROS DE GOBIERNOS REGIONALES (Millones de nuevos soles)

	ENERO		
	2011	2012	Var. % real
GASTOS NO FINANCIEROS (a+b)	963	1 147	14,3
a. GASTOS CORRIENTES	892	1 012	8,8
1. Remuneraciones	660	748	8,6
2. Bienes y Servicios	41	68	60,8
3. Transferencias	191	196	-1,6
b. GASTOS DE CAPITAL	71	135	83,2
1. Formación bruta de capital	70	135	84,6
2. Otros	1	0	n.a.

Fuente: MEF

21. **El gasto en formación bruta de capital de los gobiernos regionales (S/. 135 millones)** aumentó en S/. 65 millones respecto al de enero de 2011, lo que representa



NOTAS DE ESTUDIOS DEL BCRP

No. 008 –23 febrero de 2012

un aumento real de 84,6 por ciento. En esta evolución destacan las mayores inversiones de los gobiernos regionales de:

Callao (S/. 40 millones)

- Mejoramiento de la Avenida Néstor Gambeta - Callao
- Mejoramiento de la infraestructura educativa de 51 instituciones educativas públicas de la Región Callao
- Construcción de pistas y veredas en el asentamiento humano Villa los Reyes Sector Nueva Generación, distrito de Ventanilla - Callao

Lima (S/. 9 millones)

- Mejoramiento de la carretera Paraíso - La Tablada - La Villa - El Ahorcado, Huaura
- Mejoramiento del canal matriz toma-Ticla-Jamana-Ayllón-Antahuay-Accha e Insahuayin de la comunidad campesina San Pedro de Naván, Oyón

Loreto (S/. 9 millones)

- Mejoramiento y ampliación del sistema de alcantarillado e instalación de planta de tratamiento de aguas residuales de la ciudad de Iquitos
- Instalación del sistema de agua potable y alcantarillado de la localidad de Santa Cruz

Junín (S/. 9 millones)

- Construcción del puente sobre el Río Mantaro, distritos de Chilca y Tres de Diciembre.

Tumbes (S/. 8 millones)

- Construcción y equipamiento de nuevo Hospital Nivel 2 José Alfredo Mendoza Olavarría
- Fortalecimiento de capacidades y soporte logístico de la carrera agropecuaria del Instituto 24 de Julio



NOTAS DE ESTUDIOS DEL BCRP

No. 008 –23 febrero de 2012

Cuadro N° 13

FORMACIÓN BRUTA DE CAPITAL DE LOS GOBIERNOS REGIONALES

(Millones de nuevos soles)

	ENERO		
	2011	2012	Variación
Callao	0	40	40
San Martín	13	12	-1
Cajamarca	27	11	-15
Junín	1	10	9
Lima (Provincias)	1	10	9
Loreto	0	9	9
Tumbes	0	8	8
Arequipa	7	8	1
Piura	2	6	5
Ancash	2	4	2
Madre de Dios	3	3	-1
Huancavelica	0	2	2
La Libertad	7	2	-5
Tacna	0	2	1
Cusco	2	1	0
Puno	0	1	1
Lambayeque	1	1	0
Moquegua	0	1	1
Ucayali	3	1	-3
Amazonas	0	1	0
Huánuco	0	1	1
Apurímac	0	0	0
Ica	0	0	0
Ayacucho	0	0	0
Pasco	0	0	0
Lima Metropolitana	0	0	0
TOTAL	70	135	65

Fuente: MEF

III.3 GOBIERNOS LOCALES

22. **Los gastos no financieros de los gobiernos locales (S/. 577 millones) aumentaron 196,4 por ciento en términos reales**, por las mayores adquisiciones de bienes y servicios (S/. 146 millones) y gastos de formación bruta de capital (S/. 136 millones).

Las inversiones municipales se destinaron principalmente a la ampliación y remodelación del Gran Mercado Mayorista de Lima (distrito de Santa Anita), al mejoramiento de pistas y veredas, a la rehabilitación y ampliación de redes de agua potable y alcantarillado en diferentes ciudades del país; entre otros.

NOTAS DE ESTUDIOS DEL BCRP

No. 008 –23 febrero de 2012

Cuadro N° 14

GASTOS NO FINANCIEROS DE LOS GOBIERNOS LOCALES (Millones de nuevos soles)

	ENERO		
	2011	2012	Var. % real
GASTOS NO FINANCIEROS (a+b)	187	577	196,4
a. GASTOS CORRIENTES	180	427	128,1
1. Remuneraciones	95	158	59,1
2. Bienes y servicios	41	187	341,0
3. Transferencias	44	82	80,0
b. GASTOS DE CAPITAL	7	151	1 849,9
1. Formación bruta de capital	7	143	1 750,8
2. Otros	0	8	n.a.

Fuente: MEF

Gráfico N° 10

GASTO NO FINANCIERO DE LOS GOBIERNOS LOCALES (Variación porcentual real 12 meses)

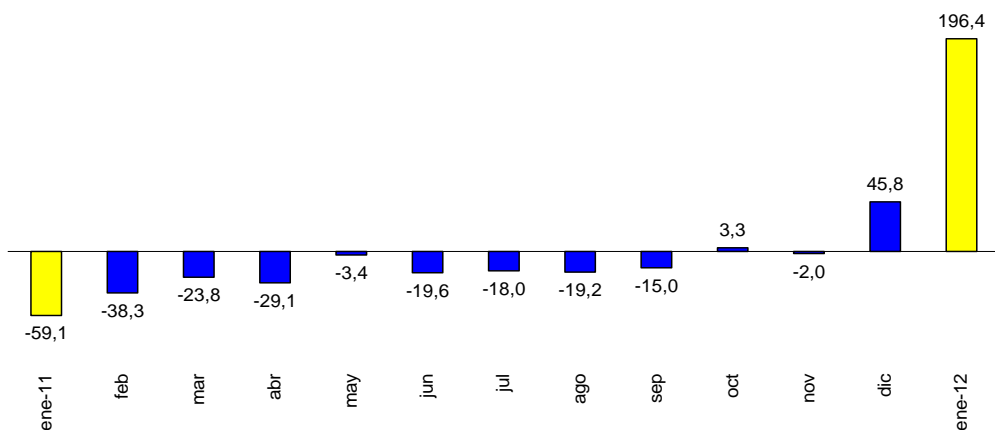

Departamento de Estadísticas Fiscales
Subgerencia de Estadísticas Macroeconómicas
Gerencia de Información y Análisis Económico
23 de febrero de 2012