

OPERACIONES DEL SECTOR PÚBLICO NO FINANCIERO: DICIEMBRE 2011^{1/}

1. En diciembre, el gasto no financiero del gobierno general aumentó en 22 por ciento respecto al mismo mes del año anterior, en tanto que los ingresos corrientes aumentaron 12,3 por ciento. Con ello, el sector público no financiero registró un déficit económico de S/. 8 166 millones.

Con este resultado, al cierre del año, se habría alcanzado un superávit fiscal de S/. 7 986 millones. Los ingresos corrientes del gobierno general tuvieron un incremento de 13,9 por ciento y los gastos no financieros un aumento de 2,0 por ciento. Entre los ingresos destacó el crecimiento del impuesto a la renta, con una tasa de 26,1 por ciento y del impuesto general a las ventas, con una tasa de 10,1 por ciento.

Cuadro N° 1

OPERACIONES DEL SECTOR PÚBLICO NO FINANCIERO^{1/}

(Millones de nuevos soles)

	DICIEMBRE			ENERO-DICIEMBRE		
	2010	2011	Var. % real	2010	2011	Var. % real
1. Ingresos corrientes del Gobierno General	7 108	8 359	12,3	86 085	101 382	13,9
a. Ingresos tributarios	5 407	6 255	10,5	65 919	77 186	13,3
Nacional	5 282	6 102	10,3	64 429	75 482	13,4
Local	125	153	17,0	1 490	1 704	10,6
b. Ingresos no tributarios	1 701	2 103	18,0	20 166	24 196	16,1
Nacional	1 494	1 827	16,8	17 353	20 895	16,5
Local	169	237	33,9	2 158	2 300	3,1
Regional	38	39	- 3,6	655	1 001	47,7
2. Gastos no financieros del Gobierno General	12 686	16 214	22,0	83 512	88 058	2,0
a. Corriente	7 744	9 697	19,6	57 277	63 342	7,0
<i>del cual: Fondo de Combustibles - FEPC</i>	720	610	- 19,1	1 195	2 479	100,7
b. Capital	4 942	6 517	25,9	26 234	24 716	- 8,9
<i>del cual: Formación Bruta de Capital</i>	4 635	6 231	28,3	24 025	23 139	- 6,8
3. Otros^{2/}	54	- 134		303	379	20,8
4. Resultado Primario	- 5 524	- 7 990		2 877	13 703	
5. Intereses	190	176	-11,7	5 085	5 717	8,8
Externos	108	81	-28,7	2 927	2 824	-6,7
Internos	82	95	10,6	2 158	2 893	29,7
6. Resultado Económico	- 5 714	- 8 166		- 2 208	7 986	

1/ Preliminar.

2/ Incluye ingresos de capital del Gobierno General y resultado primario de empresas estatales.

Fuente: MEF, BN, Sunat, EsSalud, sociedades de beneficencia pública, empresas estatales e instituciones públicas.

^{1/} Informe elaborado por Iván Aldave, Ronald Cárdenas, Soyer Hilario, Alberto Palacios y Jorge Zavala del Departamento de Estadísticas Fiscales.

NOTAS DE ESTUDIOS DEL BCRP

No. 6 - 27 de enero de 2012

I. INGRESOS

2. Los ingresos corrientes del gobierno general ascendieron a S/. 8 359 millones, superiores en 12,3 por ciento respecto a los de diciembre de 2010, reflejando principalmente los mayores tributos del gobierno nacional.

Cuadro N° 2

INGRESOS CORRIENTES DEL GOBIERNO GENERAL

(Millones de nuevos soles)

	DICIEMBRE			ENERO - DICIEMBRE		
	2 010	2 011	Var % real	2 010	2 011	Var % real
INGRESOS CORRIENTES (a+b)	7 108	8 359	12,3	86 085	101 382	13,9
a. TRIBUTARIOS	5 407	6 255	10,5	65 919	77 186	13,3
- GOBIERNO NACIONAL	5 282	6 102	10,3	64 429	75 482	13,4
1. Renta	2 106	2 431	10,2	25 802	33 627	26,1
- Personas Naturales	569	626	5,0	6 283	7 958	22,5
Quinta Categoría	398	491	17,7	4 734	5 877	20,1
- Personas Jurídicas	1 501	1 752	11,4	16 423	21 432	26,2
- Regularización	35	53	41,5	3 096	4 237	32,7
2. Importaciones	175	114	-37,7	1 803	1 380	-25,9
3. IGV	3 207	3 525	4,9	35 536	40 424	10,1
- Interno	1 751	1 987	8,4	19 629	22 029	8,6
- Importaciones	1 456	1 538	0,8	15 907	18 395	11,9
4. ISC	343	407	13,1	4 670	4 720	-2,2
- Combustibles	157	197	20,2	2 410	2 231	-10,4
- Otros	187	210	7,2	2 260	2 489	6,6
5. Otros	419	494	12,6	4 566	5 043	6,7
- ITAN	176	207	12,4	1 787	2 292	23,7
- ITF	92	10	-89,1	944	395	-59,0
- Impuesto Especial a la Minería	0	54		0	59	
- Otros ^{1/}	151	223	40,7	1 835	2 296	21,1
6. Devoluciones (-)	968	869	-14,3	7 948	9 712	18,2
- GOBIERNOS LOCALES ^{2/}	125	153	17,0	1 490	1 704	10,6
b. NO TRIBUTARIOS	1 701	2 103	18,0	20 166	24 196	16,1
- Gobierno Nacional	1 494	1 827	16,8	17 353	20 895	16,5
- Gobiernos Regionales	38	39	-3,6	655	1 002	47,9
- Gobiernos Locales	169	237	33,9	2 158	2 300	3,1

1/ Multas, amnistía, regularización, rodaje, casino y tragamonedas y otros.

2/ Predial, alcabala, impuesto al patrimonio vehicular, impuesto a las máquinas tragamonedas y otros.

Fuente: SUNAT, EsSalud, ONP, MEF

I.1 GOBIERNO NACIONAL

3. En diciembre, los ingresos corrientes del gobierno nacional (S/. 7 930 millones) crecieron 11,7 por ciento en términos reales respecto a los registrados en diciembre de 2010. Este resultado se sustentó en la recaudación de los impuestos a la Renta e IGV. Los tributos internos crecieron 10,2 por ciento mientras que los aduaneros disminuyeron 3,2 por ciento.

4. **La recaudación del Impuesto a la Renta (S/. 2 431 millones) aumentó 10,2 por ciento en términos reales** respecto al mismo periodo del año anterior, tasa menor a la observada en meses anteriores, debido a una contracción de los pagos de las empresas del sector minero.

Como ya se observó desde el mes anterior, los menores pagos de la minería reflejaron las caídas de las cotizaciones internacionales de diversos minerales registradas en noviembre; hecho que fue contrarrestado por las mayores recaudaciones provenientes de servicios como intermediación financiera y telecomunicaciones. Asimismo, incrementaron sus pagos la manufactura no primaria, el comercio mayorista y los hidrocarburos.

Cuadro N° 3

IMPUESTO A LA RENTA SEGÚN ACTIVIDAD ECONÓMICA 1/ (Millones de nuevos soles)

	DICIEMBRE			ENERO - DICIEMBRE		
	2010	2011	Var. % real	2 010	2 011	Var. % real
TOTAL INGRESOS	1 342	1 558	10,9	14 652	19 321	27,6
Minería	404	393	-7,2	4 831	6 290	26,0
Otros Servicios ^{2/}	418	495	13,0	4 526	5 716	22,2
Manufactura	175	221	21,1	1 891	2 505	28,1
Comercio	198	241	16,6	1 926	2 492	25,1
Hidrocarburos	89	132	41,3	864	1 474	64,9
Construcción	50	66	25,8	507	706	34,7
Pesca	5	6	11,2	80	87	5,6
Agropecuario ^{3/}	3	3	11,4	26	50	84,1

1/ No incluye regularización por impuesto a la renta ni renta de no domiciliados.

2/ Incluye actividades inmobiliarias, empresariales y de alquiler, telecomunicaciones, intermediación financiera, salud, servicios sociales, turismo y hotelería, generación de energía eléctrica y agua, y otros.

3/ Incluye actividades agrícolas, pecuario y silvicultura.

Fuente: Sunat

La recaudación proveniente de las personas naturales creció 5,0 por ciento por el aumento de los ingresos de quinta categoría, ingresos provenientes de las remuneraciones de trabajadores dependientes.

Gráfico N° 1

Impuesto a la Renta (Variación porcentual real 12 meses)

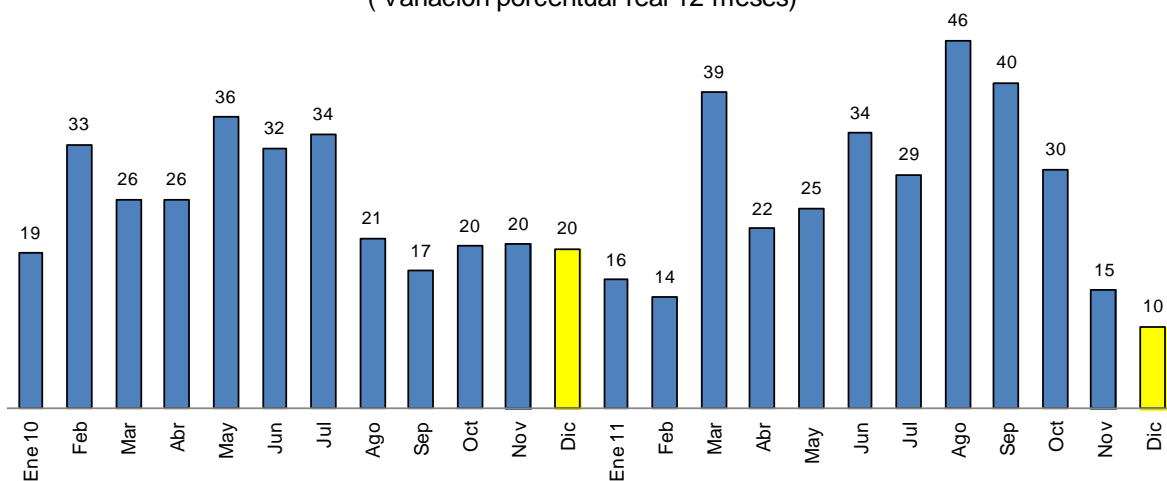

5. En diciembre, el IGV total (S/ 3 525 millones) aumentó 4,9 por ciento, el IGV interno lo hizo en 8,4 por ciento mientras que el externo en 0,8 por ciento.

Por sectores económicos, los mayores pagos de IGV interno provinieron de los sectores comercio mayorista, construcción, hidrocarburos, minería, alimentos, bebidas y tabaco, servicios de electricidad y agua e intermediación financiera.

Gráfico N° 2

Impuesto General a las Ventas (Variación porcentual real 12 meses)

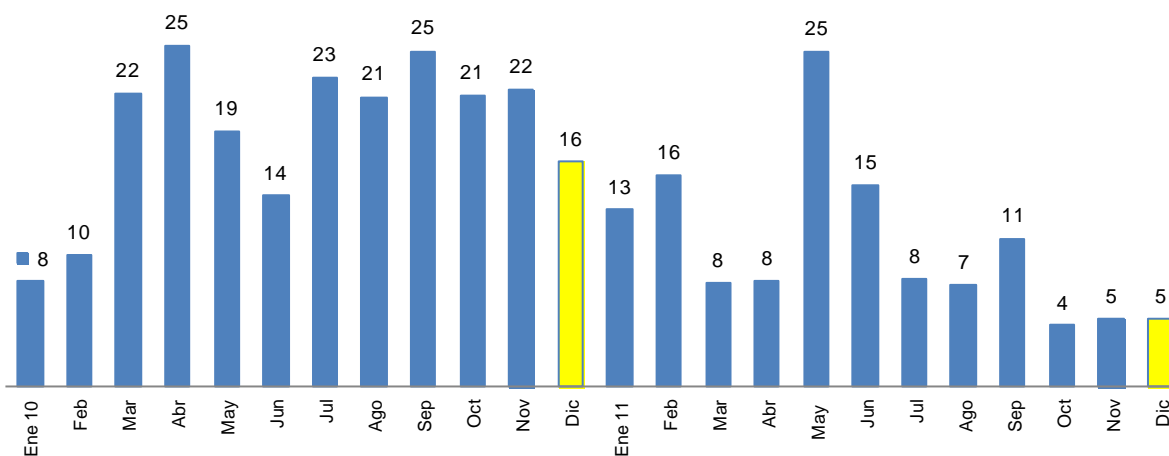

6. En la manufactura no primaria, tanto las ventas gravadas cuanto las compras con derecho a crédito fiscal registraron tasas de variación negativas, 6,1 por ciento en el caso de las compras y 1,6 por ciento en el de las ventas.

Gráfico N° 3

Compras y Ventas Gravadas e Índice de Manufactura No Primaria (Variación porcentual rela 12 meses)



Gráfico N° 4

DEMANDA INTERNA - IGV TOTAL (Variación porcentual real)

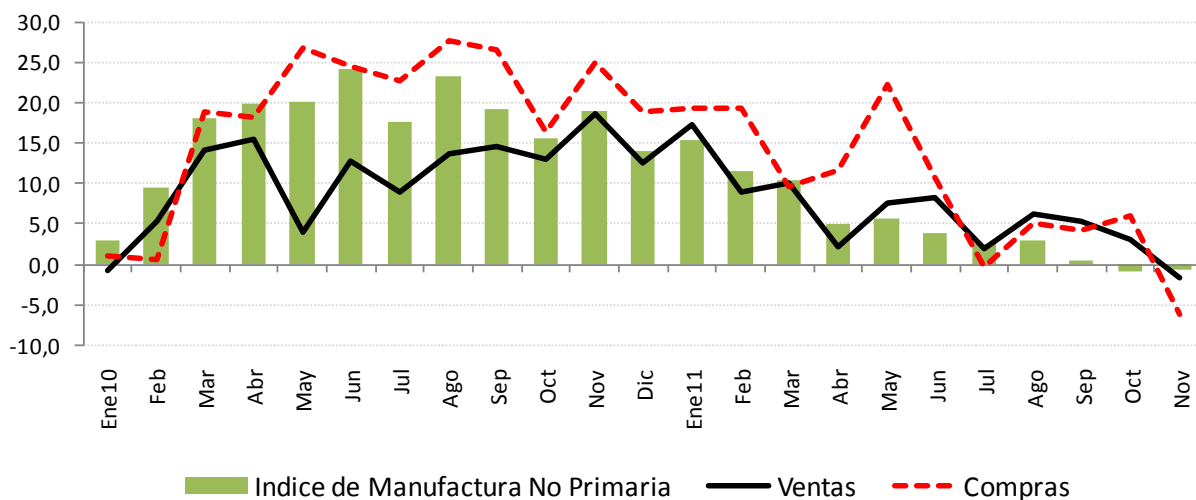
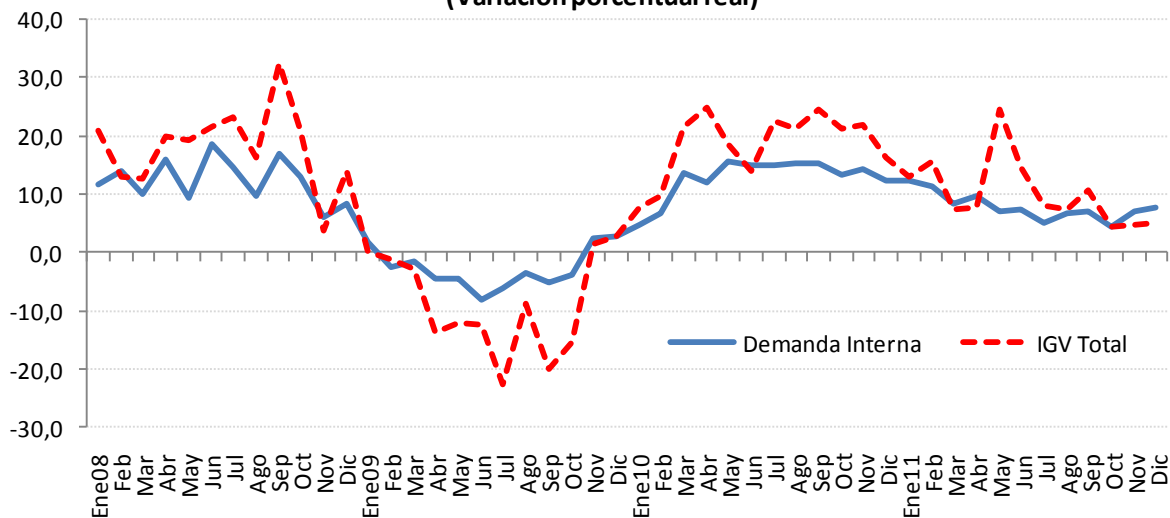

7. El ISC (S/. 407 millones) aumentó 13,1 por ciento en términos reales respecto a lo recaudado en diciembre de 2010, reflejando el mayor consumo de combustibles (20,2 por ciento) y de cervezas (11,9 por ciento).

Cuadro N° 4

IMPUESTO SELECTIVO AL CONSUMO (Millones de nuevos soles)

	DICIEMBRE			ENERO - DICIEMBRE		
	2010	2011	Var. % real	2 010	2 011	Var. % real
ISC TOTAL	343	407	13,1	4 670	4 720	-2,2
Combustibles	157	197	20,2	2 410	2 231	-10,4
Interno	95	127	28,0	1 653	1 478	-13,5
Importado	62	70	8,2	757	753	-3,8
Otros	187	210	7,2	2 260	2 489	6,6
Cervezas	117	137	11,9	1 451	1 628	8,5
Gaseosas y agua mineral	31	36	9,4	342	383	8,3
Bienes Importados	26	23	-17,0	372	360	-6,5
Otros 1/	12	14	8,3	94	118	22,0
MEMO						
Internos	255	314	17,4	3 540	3 607	-1,4
Externos	88	93	0,7	1 130	1 113	-4,7

1/ Licores, cigarrillos, vehículos, casinos de juego, juegos de azar y apuestas, eventos hípicas.

Fuente: Sunat.

Gráfico N° 5

Tasa Promedio del ISC a los Combustibles (Soles por galón)

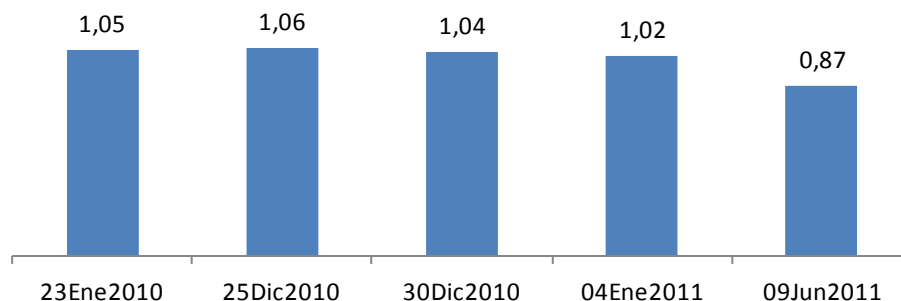

8. **Los aranceles a las importaciones (S/. 114 millones)** disminuyeron 37,7 por ciento, reflejando las rebajas de las tasas arancelarias decretadas en diciembre de 2010 (D.S. 279-2010-EF), y abril de 2011 (D.S. 055-2011-EF); que redujeron el arancel nominal promedio de 5,0 a 3,2 por ciento.

Gráfico N° 6

Impuesto a las Importaciones (Variación porcentual real 12 meses)

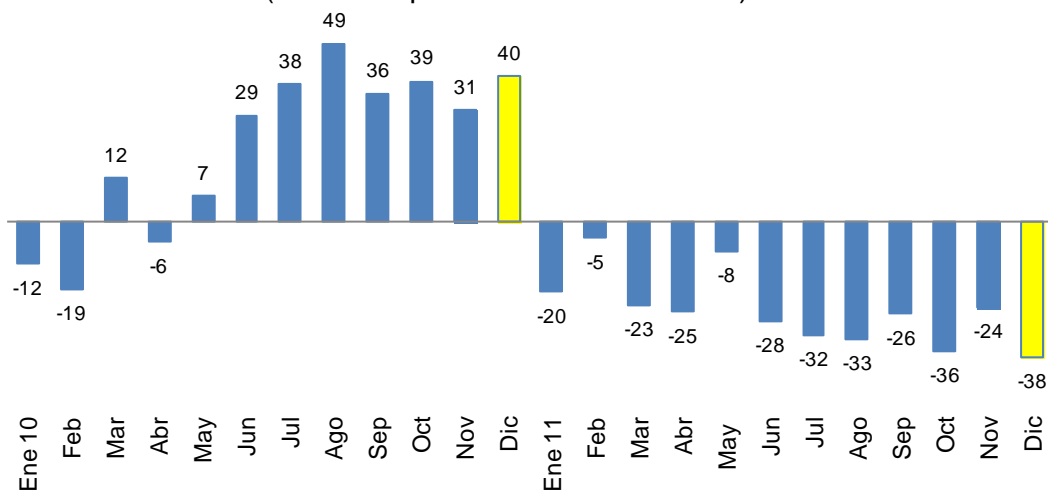

9. Los **otros ingresos tributarios (S/. 494 millones) aumentaron 12,6 por ciento** principalmente por la mayor recaudación del Impuesto Temporal a los Activos Netos – ITAN- (12,4 por ciento) y del Impuesto Especial a la Minería (S/. 54 millones).

La recaudación del ITF, correspondiente a las operaciones efectuadas entre la segunda quincena de noviembre y la primera quincena de diciembre, fue menor en 89,1 por ciento como consecuencia de la rebaja de su tasa de 0,05 a 0,005 por ciento, a partir del 1 de abril (Ley 29667).

Respecto al Impuesto Especial a la Minería, se recaudaron S/. 54 millones, de los cuales S/. 47 millones fueron abonados por los contribuyentes en los últimos días de noviembre.

NOTAS DE ESTUDIOS DEL BCRP

No. 6 - 27 de enero de 2012

Cuadro N° 5

OTROS INGRESOS TRIBUTARIOS (Millones de nuevos soles)

	DICIEMBRE			ENERO - DICIEMBRE		
	2 010	2 011	Var. % real	2 010	2 011	Var. % real
TOTAL	419	494	12,6	4 566	5 043	6,7
ITAN	176	207	12,4	1 787	2 292	23,7
ITF	92	10	-89,1	944	395	-59,0
Amnistía y regularización	62	61	-5,0	711	708	-3,6
Multas	32	43	27,3	379	619	57,8
Impuesto al Rodaje	19	25	24,5	210	282	29,9
Casinos y tragamonedas	16	15	-12,0	187	195	0,8
RUS	9	10	-1,9	106	84	-23,0
Impuesto Especial a la Minería	0	54		0	59	
Otros	13	69	411,4	238	407	65,2

Fuente: Sunat.

10. Las devoluciones de impuestos (S/. 869 millones) fueron menores en 14,3 por ciento.

Cuadro N° 6

DEVOLUCIONES 1/ (Millones de nuevos soles)

	DICIEMBRE			ENERO - DICIEMBRE		
	2010	2011	Var. % real	2010	2011	Var. % real
TOTAL	968	869	-14,3	7 948	9 712	18,2
Exportaciones	693	569	-21,7	4 821	6 099	22,4
Recuperación anticipada del IGV	5	63	1103,3	552	549	-4,3
Pago en exceso o indebido	30	40	26,8	549	964	70,8
Reintegro tributario	12	7	-48,5	88	81	-11,3
Donaciones	14	4	-71,0	51	52	-1,9
Drawback	75	60	-23,7	938	728	-24,9
Otros	138	126	-12,9	949	1 239	26,1

1/ A partir de enero 2010 la Sunat utiliza la serie de las devoluciones según la fecha de emisión,

la cual considera la devoluciones emitidas mediante notas de crédito negociables o cheques.

Fuente: Sunat.

11. Los ingresos no tributarios (S/. 1 827 millones) aumentaron en 16,8 por ciento debido a los mayores ingresos por regalías (gasíferas y petroleras) y contribuciones a EsSalud y ONP. En este rubro se incluyen las nuevas regalías mineras (S/. 65 millones) así como el Gravamen Especial a la Minería (S/. 136 millones).

Cuadro N° 7

INGRESOS NO TRIBUTARIOS DEL GOBIERNO NACIONAL (Millones de nuevos soles)

	DICIEMBRE			ENERO - DICIEMBRE		
	2 010	2 011	Var.% real	2 010	2 011	Var % real
INGRESOS NO TRIBUTARIOS	1 494	1 827	16,8	17 353	20 895	16,5
Contribuciones a Essalud y ONP	661	741	7,0	7 217	8 412	12,8
Recursos Propios y transferencias	286	319	6,4	3 914	3 923	-3,0
Regalías Gasíferas ^{1/}	230	262	8,8	2 179	3 373	49,7
Regalías Petroleras ^{1/}	75	101	28,8	788	1 238	52,0
Canon Petrolero ^{2/}	65	81	18,4	750	977	26,1
Regalías Mineras ^{1/}	82	66	-22,8	645	840	26,0
Utilidades del BCRP y BN	0	0	n.a	797	526	-36,2
Otros	94	257	160,5	1 063	1 606	46,2

1/ Compensación por el uso de propiedad estatal.

2/ Porcentaje del valor de la producción por el derecho a explotar recursos naturales redistribuidos a las regiones

Fuente: Sunat, Perupetro, EsSalud, ONP y MEF

I.2 GOBIERNOS REGIONALES

12. **En diciembre 2011, los ingresos de los gobiernos regionales (S/. 2 582 millones) registraron un aumento de 49,7 por ciento en términos reales, destacando las mayores transferencias ordinarias del Tesoro Público, tanto corrientes (S/. 678 millones) como de capital (S/. 245 millones).**

En el año 2011, los ingresos tuvieron un crecimiento real de 7,3 por ciento, reflejando las transferencias recibidas por canon minero, petrolero y gasífero (S/. 480 millones), los intereses obtenidos por los depósitos en el sistema financiero (S/. 346 millones), así como las diversas transferencias del Tesoro Público.

Cuadro N° 8

INGRESOS DE DE LOS GOBIERNOS REGIONALES
(Millones de nuevos soles)

	DICIEMBRE			ENERO - DICIEMBRE		
	2010	2011	Var. % real	2010	2011	Var. % real
INGRESOS TOTALES (a+b)	1 647	2 582	49,7	15 352	17 028	7,3
a. INGRESOS CORRIENTES	1 188	1 878	50,9	12 401	14 485	13,0
1. No tributarios	38	39	-3,6	655	1 001	47,8
2. Transferencias	1 150	1 839	52,8	11 746	13 484	11,1
- Canon Minero	0	0	n.a.	772	1 039	30,2
- Recursos Ordinarios	1 058	1 736	56,6	10 005	11 198	8,3
- Renta de Aduanas	16	16	-6,3	163	181	7,6
- Canon y Sobrecanon Petrolero	19	25	24,6	224	303	31,0
- Canon Gasífero	30	34	7,2	305	439	39,0
- Participación e Incentivos	3	3	-4,5	35	35	-3,3
- Otros	23	26	8,1	241	288	15,7
b. INGRESOS DE CAPITAL	459	704	46,4	2 951	2 542	-16,6

Fuente: MEF

I.3 GOBIERNOS LOCALES

13. En diciembre, los ingresos de los gobiernos locales (S/. 1 778 millones) registraron un crecimiento real de 83,5 por ciento, reflejando la asignación de recursos destinados al Programa de Modernización Municipal (S/. 500 millones) y al Fondo de Promoción a la Inversión Pública Regional y Local –Foniprel- (S/. 83 millones). También destacan las mayores transferencias recibidas por el Fondo de Compensación Municipal –FONCOMUN- (S/. 52 millones), canon gasífero y petrolero (S/. 21 millones), canon pesquero (S/. 16 millones) y Fondo de Desarrollo Socioeconómico de Camisea –FOCAM- (S/. 5 millones).

En el año 2011, los ingresos crecieron 19,9 por ciento en términos reales, principalmente por mayores ingresos corrientes (S/. 2 469 millones).

Cuadro N° 9

INGRESOS DE LOS GOBIERNOS LOCALES (Millones de nuevos soles)

	DICIEMBRE			ENERO-DICIEMBRE		
	2010	2011	Var. % real	2010	2011	Var. % real
INGRESOS TOTALES (a+b)	925	1 778	83,5	15 891	19 694	19,9
a. INGRESOS CORRIENTES	872	1 071	17,3	12 352	14 821	16,1
1. Tributarios	125	153	17,0	1 490	1 704	10,6
2. No tributarios	169	237	33,9	2 158	2 300	3,1
3. Transferencias	578	681	12,5	8 704	10 818	20,2
- IPM Transferido	279	323	10,6	3 079	3 484	9,5
- Canon	138	170	17,6	3 795	5 099	30,0
<i>Del Cual Minero</i>	3	1	-81,4	2 317	3 118	30,2
- Otros	161	188	11,3	1 830	2 236	18,2
b. INGRESOS DE CAPITAL	53	707	1 166,6	3 539	4 872	33,2

Fuente: MEF

II. GASTOS

14. En diciembre, los gastos no financieros del gobierno general (S/. 16 214 millones) registraron un crecimiento real de 22,0 por ciento. Los gastos corrientes crecieron 19,6 por ciento y los de capital 25,9 por ciento.

En el gasto corriente destacan las compras de bienes y servicios (25,6 por ciento), las remuneraciones (21,5 por ciento) y las transferencias corrientes (10,5 por ciento). Por su parte, la formación bruta de capital registró un incremento de 28,3 por ciento, proveniente en mayor medida de los gobiernos subnacionales.

En el año 2011, los gastos no financieros (S/. 88 058 millones) han registrado un aumento real de 2,0 por ciento respecto del 2010, destacando dentro de este incremento la transferencia al Fondo de Estabilización de Precios de los Combustibles Derivados del Petróleo (FEPC) por S/. 1 284 millones.

Cuadro N° 10

GASTOS NO FINANCIEROS DEL GOBIERNO GENERAL ^{1/}

(Millones de nuevos soles)

	DICIEMBRE			ENERO - DICIEMBRE		
	2010	2011	Var. % real	2010	2011	Var. % real
I. GASTOS CORRIENTES	7 744	9 697	19,6	57 277	63 342	7,0
Remuneraciones	2 255	2 869	21,5	20 834	22 875	6,2
Gobierno Nacional	1 357	1 571	10,5	12 181	13 380	6,3
Gobiernos Regionales	666	1 052	50,8	6 804	7 532	7,1
Gobiernos Locales	231	246	1,6	1 849	1 963	2,7
Bienes y servicios	3 006	3 953	25,6	22 316	23 887	3,6
Gobierno Nacional	2 063	2 552	18,1	15 791	16 602	1,7
Gobiernos Regionales	322	486	43,9	2 005	2 301	11,0
Gobiernos Locales	621	916	40,8	4 520	4 984	6,7
Transferencias ^{2/}	2 483	2 874	10,5	14 128	16 580	13,5
Gobierno Nacional	2 168	2 429	7,0	11 206	13 475	16,3
Gobiernos Regionales	214	313	39,8	1 981	2 077	1,4
Gobiernos Locales	101	132	24,8	941	1 028	5,7
II. GASTO DE CAPITAL	4 942	6 517	25,9	26 234	24 716	-8,9
Formación bruta de capital	4 635	6 231	28,3	24 025	23 139	-6,8
Gobierno Nacional	1 581	1 781	7,6	9 032	9 654	3,4
Gobiernos Regionales	1 107	1 314	13,3	4 988	4 736	-8,1
Gobiernos Locales	1 947	3 136	53,7	10 005	8 749	-15,4
Otros gastos de capital	307	286	-11,2	2 209	1 577	-30,9
Gobierno Nacional	267	222	-20,6	1 956	1 260	-37,7
Gobiernos Regionales	24	12	-53,7	124	85	-34,3
Gobiernos Locales	16	52	216,9	129	233	74,5
III. GASTO NO FINANCIERO (I+II)	12 686	16 214	22,0	83 512	88 058	2,0
<i>Gobierno Nacional</i>	<i>7 435</i>	<i>8 555</i>	<i>9,9</i>	<i>50 165</i>	<i>54 370</i>	<i>4,8</i>
<i>Gobiernos Regionales</i>	<i>2 334</i>	<i>3 177</i>	<i>30,0</i>	<i>15 903</i>	<i>16 731</i>	<i>1,8</i>
<i>Gobiernos Locales</i>	<i>2 916</i>	<i>4 482</i>	<i>46,7</i>	<i>17 444</i>	<i>16 956</i>	<i>-6,0</i>

1/ Preliminar. Neto de comisiones y transferencias intergubernamentales.

2/ Incluye el pago de pensiones y transferencias corrientes al sector privado.

Fuente SIAF-MEF

Gráfico N° 7

Gasto No Financiero del Gobierno General
(Millones de nuevos soles)

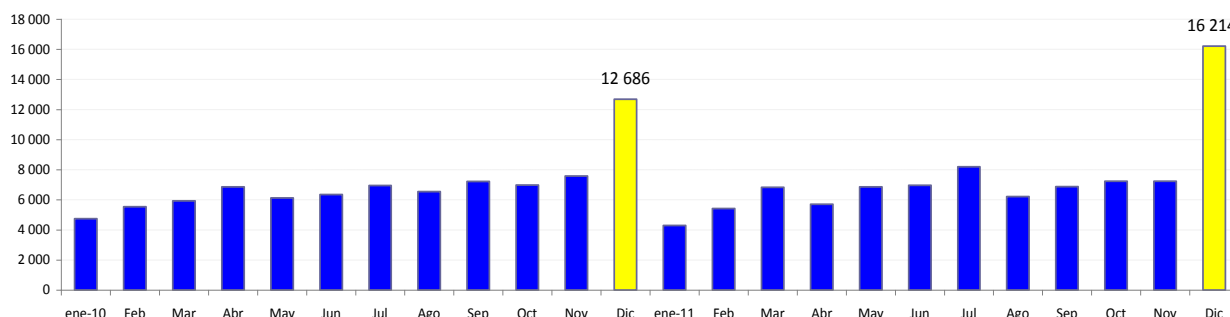

II.1 GOBIERNO NACIONAL

15. El gasto no financiero del gobierno nacional -neto de transferencias a gobiernos subnacionales- (S/. 8 555 millones) aumentó 9,9 por ciento en términos reales en diciembre, principalmente por mayores adquisiciones de bienes y servicios (18,1 por ciento) y de la formación bruta de capital (7,6 por ciento).

Cuadro N° 11

GASTOS NO FINANCIEROS DEL GOBIERNO NACIONAL ^{1/}
(Millones de nuevos soles)

	DICIEMBRE			ENERO - DICIEMBRE		
	2010	2011	Var. % real	2010	2011	Var. % real
I. GASTOS CORRIENTES	5 588	6 552	11,9	39 178	43 457	7,3
1. Remuneraciones	1 357	1 571	10,5	12 181	13 380	6,3
2. Bienes y servicios	2 063	2 552	18,1	15 791	16 602	1,7
3. Transferencias	2 168	2 429	7,0	11 206	13 475	16,3
<i>Del cual FEPC ^{2/}</i>	<i>720</i>	<i>610</i>	<i>-19,1</i>	<i>1 195</i>	<i>2 479</i>	<i>100,7</i>
II. GASTO DE CAPITAL	1 847	2 003	3,5	10 987	10 913	-3,9
1. Formación bruta de capital	1 581	1 781	7,6	9 032	9 654	3,4
2. Otros gastos de capital	267	222	-20,6	1 956	1 260	-37,7
III. GASTO NO FINANCIERO (I+II)	7 435	8 555	9,9	50 165	54 370	4,8

1/ Preliminar. Neto de comisiones y transferencias intergubernamentales.

2/ Incluye el pago de pensiones y transferencias corrientes al sector privado.

Fuente SIAF-MEF

16. El gasto en remuneraciones (S/. 1 571 millones) aumentó 10,5 por ciento respecto a diciembre del año pasado, debido al pago de la Bonificación Extraordinaria a favor del personal activo y pensionistas discapacitados de las Fuerzas Armadas y de la Policía Nacional del Perú (Bonificación Extraordinaria por Gratitude, dispuesta por el D.U. 020-2011) ascendente a S/. 44 millones. Asimismo, este aumento es explicado por el pago diferencial de la remuneración de docentes ingresantes en todos los niveles de la Carrera Pública Magisterial.

Cabe indicar que mediante el D.S. 219-2011-EF (09-12-2011) se fijó en S/. 300 el Aguinaldo por Navidad a los funcionarios y servidores nombrados y contratados, obreros permanentes y eventuales del sector público, el personal de las fuerzas armadas y de la policía nacional y de los pensionistas a cargo del Estado.

17. El gasto en bienes y servicios (S/. 2 552 millones) aumentó 18,1 por ciento en términos reales respecto al de diciembre del año anterior, explicado principalmente por el mayor gasto de:

- Ministerio de Transportes y Comunicaciones (S/. 98 millones) principalmente destinado al mantenimiento, acondicionamiento y reparaciones de carreteras.

Las principales vías a las que se les realizó mantenimiento fueron:

- Empalme PE-22B (Puente Raither) - Puente Paucartambo – Villa Rica – Puerto Bermúdez – Von Humboldt y Puente Paucartambo – Oxapampa (S/. 22 millones).
 - Cusco Pisac, Urcos - La Raya, Urubamba, Chincheros, Cachimayo y Yauri – San Genaro – Sicuani y Huacarpay – Huambutio – Pisac – Ollantaytambo – Alfamayo (S/. 11 millones)
 - Desvío Cochabamba – Cutervo - Empresa IIRSA Norte y Chamaya – Jaén - San Ignacio - Puente La Balsa (S/.11 millones).
 - Carretera Pimentel – Emplame PE-1N/Chiclayo – Chongoyape -Puente Cumbil - Empalme PE-3N (Cochabamba) - Chota-Hualgayoc y Empalme 3N - Santa Cruz - Puente Cumbil (S/. 13 millones).
 - Empalme PE 18^a (Desvío Tingo María) – Aucayacu – Nuevo Progreso – Tocache – Juanjuí – Picota – Tarapoto (S/. 7 millones).
- Ministerio de Salud (S/. 63 millones) destinado a la compra de vacunas y medicamentos para la atención médica básica (atención del menor de 36 meses y para la atención integral del adulto mayor), así como para las actividades regulares de inmunizaciones para mayores de 5 años.

18. Las transferencias corrientes (S/. 2 429 millones) incluyen las realizadas por la ONP para el pago de devengados; la transferencia a hogares pobres afiliados al Programa Juntos en favor de la educación de niños de primaria; transferencia a organismos internacionales para acciones de cooperación técnica internacional; asistencia social y protección de poblaciones en riesgo; entre otros.

19. El gasto en formación bruta de capital (S/. 1 781 millones) fue mayor en 7,6 por ciento respecto al registrado en diciembre de 2010, explicado por la inversión de los siguientes sectores:

- Transportes (S/. 874 millones): Concesiones viales – IIRSA Sur y Norte; tren eléctrico; concesiones aeroportuarias; rehabilitación de carreteras (Chongoyape-Cochabamba-Cajamarca, Quinoa-San Francisco, Ayacucho-Abancay, Chamaya-Jaén-San Ignacio Camaná-Matarani-Ilo-Tacna, Cusco-Quillabamba).
- Salud (S/. 259 millones) en el mejoramiento y equipamiento del servicio de

NOTAS DE ESTUDIOS DEL BCRP

No. 6 - 27 de enero de 2012

emergencia de hospitales.

- Educación (S/. 252 millones) en el mejoramiento de la infraestructura educativa y la remodelación del Estadio Nacional.
- Agropecuario (S/. 65 millones) en infraestructura de riego y en apoyo al agro.
- Electricidad (S/. 55 millones) en electrificación rural en diversos poblados.
- Economía (S/. 35 millones) en apoyo a la reforma gubernamental y mejora al sistema aduanero.
- Vivienda (S/. 32 millones) en apoyo al sector habitacional y en el Proyecto Nacional de Agua Potable y Saneamiento Rural.

Gráfico N° 8

Formación Bruta de Capital del Gobierno Nacional
(Variación porcentual real 12 meses)

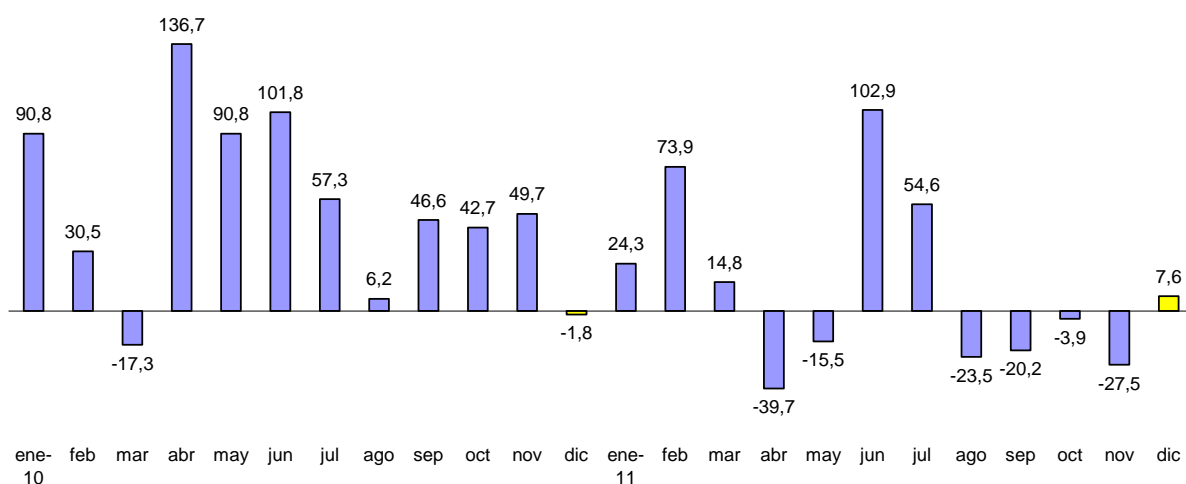

NOTAS DE ESTUDIOS DEL BCRP

No. 6 - 27 de enero de 2012

Cuadro N° 12

PRINCIPALES PROYECTOS DE INVERSIÓN DEL GOBIERNO NACIONAL

Miles de nuevos soles

PRINCIPALES PROYECTOS	DICIEMBRE		ENERO - DICIEMBRE	
	2010	2011	2010	2011
TRANSPORTE	701 328	873 927	5 143 302	6 102 906
Concesiones Viales - IIRSA Sur y Norte	353 032	198 665	2 146 328	1 880 812
Proyecto Especial de Transporte Masivo Lima y Callao - Tren Eléctrico	114 647	253 735	803 996	1 160 456
Concesiones aeroportuarias	21 297	4 406	482 427	883 859
Rehabilitación y mejoramiento de la carretera Chongoyape-Cochabamba-Cajamarca	24 304	84 427	130 806	467 048
Rehabilitación y mejoramiento de la carretera Ayacucho - Abancay	23 136	61 785	340 485	273 353
Rehabilitación y mejoramiento de la carretera Quinua-San Francisco	141	106 803	602	189 662
Construcción y mejoramiento carretera Camaná-Matarani-Ilo-Tacna	18 201	12 752	91 675	102 345
Construcción y mejoramiento carretera Cusco - Quillabamba	9 677	8 445	75 351	96 344
Rehabilitación y mejoramiento de la carretera Casma -Yaután - Huaraz	14 930	597	123 368	69 082
Rehabilitación, mejoramiento de la carretera Churín - Oyón	4 368	7 436	43 172	63 063
Rehabilitación de caminos vecinales y rurales	9 044	6 522	96 432	45 736
Rehabilitación y mejoramiento de carretera Tingo María - Aguaytía - Pucallpa	1 683	38	120 063	45 460
Rehabilitación y mejoramiento de la carretera Trujillo-Shirán-Huamachuco	603	6 836	39 436	34 170
Mejoramiento y rehabilitación carretera Sullana - El Alamor Eje Vial N° 2	4 040	68	34 220	26 175
Rehabilitación de la carretera Chamaya-Jaén-San Ignacio	371	25 471	371	25 479
Rehabilitación y mejoramiento de la carretera Patahuasi - Yauri - Sicuani	559	6 625	14 729	21 645
Rwhabilitación de la carretera Chanchamayo - Villa Rica	5 000	6 662	7 241	18 672
Rehabilitación y mejoramiento de la carretera Santiago de Chuco - Shorey	58	2 219	98	8 610
Construcción y mejoramiento carretera Oyolo - Ushua - Corculla	0	1 228	3 207	8 549
Construcción de pasos a desnivel Ramiro Prialé - Avenida Las Torres y Carretera Central	5 911	58	11 775	8 388
Rehabilitación y mejoramiento de la carretera Desvío Tocache - Tocache	2 437	0	41 308	7 950
Rehabilitación integral del Ferrocarril Huancayo - Huancavelica	1 487	1 231	1 735	3 103
Otros	86 402	77 918	534 478	662 945
SALUD	115 724	259 302	394 717	532 600
Mejoramiento y equipamiento del servicio de emergencia de hospitales	112 687	246 926	372 422	497 730
Programa de apoyo a la reforma del sector salud	805	1 086	6 302	7 715
Otros	2 232	11 290	15 993	27 155
ELECTRICIDAD	31 254	55 149	548 050	394 240
Instalación de pequeños sistemas eléctricos en diversos poblados	30 488	53 074	533 891	382 372
Otros	766	2 075	14 159	11 868
AGROPECUARIO	106 585	64 820	445 069	341 826
Apoyo al Sector Agrario	27 059	19 919	129 050	121 179
Infraestructura de Riego	31 268	10 733	153 652	82 250
Erradicación de la Mosca de la Fruta Ceratitis Capitata de la Costa Peruana	20 601	3 288	40 223	29 924
Otros	27 657	30 880	122 144	108 473
VIVIENDA	49 254	31 867	203 276	188 855
Apoyo al Sector Habitacional	275	1 872	4 160	26 170
Proyecto Nacional de Agua Potable y Saneamiento Rural	36 366	22 832	133 148	113 830
Derechos de Propiedad Inmueble	2 683	2 342	29 413	21 581
Otros	9 930	4 821	36 555	27 274
ECONOMIA	32 172	34 741	142 827	116 476
Apoyo a la reforma gubernamental y mejora al sistema aduanero	22 810	24 550	55 960	83 543
Promoción de la inversión privada	2 440	0	58 242	207
Otros	6 922	10 191	28 625	32 726
JUSTICIA	22 565	23 672	117 705	93 395
Mejoramiento Servicios de Administración de Justicia	17 998	17 308	91 127	73 062
Otros	4 567	6 364	26 578	20 333
EDUCACIÓN	368 847	251 590	1 020 729	1 149 611
Mejoramiento de la Infraestructura Educativa	330 409	230 411	872 871	1 044 243
Otros	38 438	21 179	147 858	105 368
OTROS	152 849	186 383	1 016 132	733 809
Total general	1 580 578	1 781 451	9 031 806	9 653 718

Fuente: MEF

NOTAS DE ESTUDIOS DEL BCRP

No. 6 - 27 de enero de 2012

20. **Los gastos financieros (S/. 161 millones)** fueron menores en S/. 20 millones respecto a los realizados en diciembre de 2010, tanto por el menor servicio de deuda externa (S/. 29 millones), por los menores pagos al Club de París (S/. 12 millones), al Banco Interamericano de Desarrollo –BID- y la Corporación Andina de Fomento – CAF- (S/. 9 millones, cada uno). Ello fue atenuado por el mayor servicio de intereses de deuda interna (S/.4 millones) por el incremento de créditos con el Banco de la Nación, y al incremento de los intereses devengados por bonos de reconocimiento (S/. 6 millones).

II.2 GOBIERNOS REGIONALES

21. **En diciembre, los gastos no financieros de los gobiernos regionales (S/. 3 177 millones) aumentaron 30,0 por ciento en términos reales** respecto a similar periodo de 2010, tanto por los mayores gastos corrientes (S/. 649 millones) cuanto por los gastos de capital (S/. 194 millones)

En el año 2011, los gastos no financieros registraron un crecimiento real de 1,8 por ciento en relación al año 2010, debido principalmente a las mayores compras de bienes y servicios (S/. 296 millones).

Cuadro N° 13

GASTOS NO FINANCIEROS DE GOBIERNOS REGIONALES

(Millones de nuevos soles)

	DICIEMBRE			ENERO - DICIEMBRE		
	2010	2011	Var. % real	2010	2011	Var. % real
GASTOS NO FINANCIEROS (a+b)	2 334	3 177	30,0	15 903	16 731	1,8
a. GASTOS CORRIENTES	1 202	1 851	47,0	10 791	11 911	6,8
1. Remuneraciones	666	1 052	50,8	6 804	7 532	7,1
2. Bienes y Servicios	322	486	43,9	2 005	2 301	11,0
3. Transferencias	214	313	39,8	1 981	2 077	1,4
b. GASTOS DE CAPITAL	1 132	1 326	11,8	5 112	4 821	-8,8
1. Formación bruta de capital	1 107	1 314	13,3	4 988	4 736	-8,1
2. Otros	24	12	-53,7	124	85	-34,3

Fuente: MEF

22. **El gasto en formación bruta de capital de los gobiernos regionales (S/. 1 314 millones) aumentó en S/. 207 millones** respecto al de diciembre de 2010, lo que representa un aumento real de 13,3 por ciento. En esta evolución destacan las mayores inversiones de los gobiernos regionales de:

Arequipa (S/. 52 millones)

- Mejoramiento de la carretera Caylloma – Cayarani
- Mejoramiento de la carretera Allhuay - Cotahuasi , La Unión - Arequipa
- Mejoramiento de la infraestructura vial de la Asociación de Interés Social Deán Valdivia
- Mejoramiento de la carretera Ático – Caravelí



NOTAS DE ESTUDIOS DEL BCRP

No. 6 - 27 de enero de 2012

Cajamarca (S/. 49 millones)

- Mejoramiento y ampliación de los Sistemas de Agua Potable y Alcantarillado de las ciudades de Jaén, Chota, San Miguel, Celendín, Cajabamba
- Mejoramiento de la carretera Bambamarca - Atoshaico - Ramoscucho - La Libertad
- Electrificación rural de La Micro Cuenca Cullanmayo y redes integradas
- Ampliación de la electrificación rural de los Centros Poblados del Distrito de San José

Ayacucho (S/. 40 millones)

- Fortalecimiento del Agro Competitivo en el ámbito de la irrigación Río Cachi
- Mejora de la oferta de los servicios de salud
- Mantenimiento de caminos departamentales
- Construcción puente carrozable de Interconexión Muyurina, distrito de Tambillo

Huancavelica (S/. 26 millones)

- Mejoramiento de la carretera Acobamba - Pomacocha – Marcas -Allccomachay
- Construcción de la carretera Andaymarca - Puerto San Antonio
- Mejoramiento de la calidad educativa de la Educación Básica, Inicial y Primaria
- Mejorar la alimentación y nutrición del menor de 36 meses
- Reconstrucción, mejoramiento de la infraestructura y equipamiento de la Institución Educativa de Huateara
- Construcción de la trocha carrozable San Isidro Roble - Provincia de Tayacaja
- Construcción Carretera Villa Mantaro- Utcuñi
- Mejoramiento de la Avenida Ascensión y Acceso al Terminal Terrestre

Callao (S/. 30 millones)

- Mejoramiento de la Avenida Néstor Gambetta – Callao
- Pavimentación de pistas y construcción de veredas en los asentamientos humanos Bocanegra Sector V – Callao, Sector I del distrito de Ventanilla
- Sustitución y mejoramiento de la Institución Educativa N° 5122-Anexo Ventanilla-Callao
- Remodelación del Polideportivo en el Complejo Deportivo Yahuar Huaca- Callao
- Sustitución y mejoramiento de la Institución Educativa 5128 Sagrado Corazón de María

Cuadro N° 14

FORMACIÓN BRUTA DE CAPITAL DE LOS GOBIERNOS REGIONALES

(Millones de nuevos soles)

	DICIEMBRE			ENERO-DICIEMBRE		
	2010	2011	Variación	2010	2011	Variación
Cajamarca	66	115	49	266	446	180
Ancash	302	145	-157	533	638	105
Huánuco	36	47	10	108	190	82
Arequipa	64	116	52	287	335	48
San Martín	31	53	22	222	258	36
Pasco	18	34	16	79	114	35
Lambayeque	36	32	-4	100	131	31
Loreto	57	56	-1	317	342	26
Junín	39	44	4	131	156	25
Tumbes	21	37	16	110	133	23
Amazonas	23	47	24	117	139	22
Ica	14	25	11	106	115	9
Huancavelica	32	58	26	164	160	-4
Ucayali	26	51	24	144	134	-10
Callao	10	40	30	132	119	-13
Apurímac	31	43	12	142	110	-32
Lima (Provincias)	26	43	16	151	116	-35
Madre de Dios	21	28	7	138	95	-42
Cusco	48	59	11	282	239	-42
La Libertad	33	32	-1	204	159	-45
Ayacucho	21	61	40	183	135	-48
Tacna	25	17	-8	126	72	-54
Moquegua	27	23	-4	156	86	-70
Puno	51	45	-7	189	113	-76
Piura	41	62	21	329	191	-138
Lima Metropolitana	8	3	-4	273	11	-262
TOTAL	1 107	1 314	207	4 988	4 736	-252

Fuente: MEF

II.3 GOBIERNOS LOCALES

23. Los gastos no financieros de los gobiernos locales (S/. 4 482 millones) aumentaron 46,7 por ciento en términos reales, aunque en el año disminuyeron 6,0 por ciento.

Entre los proyectos municipales ejecutados destacan el mejoramiento del sistema de agua potable y alcantarillado de las partes altas de Paucarpata (Arequipa), de los asentamientos humanos del sector noreste de Castilla (Piura), de la ciudad de Tambo Grande (Piura), localidad de Tumán (Lambayeque); Programa de Transporte Urbano de Lima Metropolitana (PTUL) Subsistema Norte Sur, mejoramiento de vías vecinales,

construcción de pistas y veredas en Talara (Piura), Yunguyo (Puno); mejoramiento de la infraestructura de los sistemas de riego y mejoramiento de la infraestructura deportiva y recreativa en distintas provincias y distritos del país.

Gráfico N° 9

GASTO NO FINANCIERO DE LOS GOBIERNOS LOCALES (Variación porcentual real 12 meses)

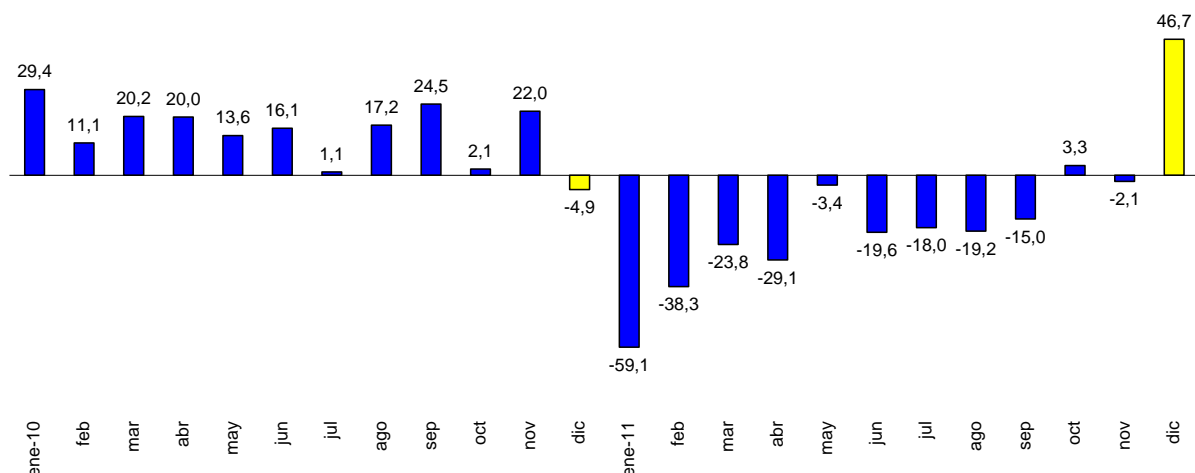

Cuadro N° 15

GASTOS NO FINANCIEROS DE LOS GOBIERNOS LOCALES (Millones de nuevos soles)

	DICIEMBRE			ENERO-DICIEMBRE		
	2010	2011	Var. % real	2010	2011	Var. % real
GASTOS NO FINANCIEROS (a+b)	2 916	4 482	46,7	17 444	16 956	-6,0
a. GASTOS CORRIENTES	953	1 294	29,6	7 309	7 975	5,5
1. Remuneraciones	231	246	1,6	1 849	1 963	2,7
2. Bienes y servicios	621	916	40,8	4 520	4 984	6,7
3. Transferencias	101	132	24,8	941	1 028	5,7
b. GASTOS DE CAPITAL	1 963	3 188	55,1	10 134	8 982	-14,3
1. Formación bruta de capital	1 947	3 136	53,7	10 005	8 749	-15,4
2. Otros	16	52	216,9	129	233	74,5

Fuente: MEF