

### Balanza Comercial<sup>2</sup> Agosto 2011

1. En agosto 2011, la **balanza comercial** fue positiva en US\$ 1 075 millones, con lo cual en el período enero-agosto se acumuló un superávit de US\$ 6 095 millones.

**Cuadro 1**  
**BALANZA COMERCIAL**

(Valores FOB en millones de US\$)

	Agosto			Enero - Agosto		
	2010	2011	Var. %	2010	2011	Var. %
<b>EXPORTACIONES</b>	<b>2 985</b>	<b>4 559</b>	<b>52,7</b>	<b>22 086</b>	<b>30 420</b>	<b>37,7</b>
Productos tradicionales	2 358	3 634	54,1	17 244	23 853	38,3
Productos no tradicionales	612	901	47,4	4 682	6 360	35,8
Otros	16	24	53,6	159	207	29,7
<b>IMPORTACIONES</b>	<b>2 579</b>	<b>3 484</b>	<b>35,1</b>	<b>18 064</b>	<b>24 324</b>	<b>34,7</b>
Bienes de consumo	502	649	29,5	3 342	4 162	24,5
Insumos	1 226	1 775	44,9	8 935	12 193	36,5
Bienes de capital	831	1 032	24,2	5 636	7 724	37,0
Otros bienes	20	27	33,5	151	246	63,3
<b>BALANZA COMERCIAL</b>	<b>406</b>	<b>1 075</b>		<b>4 022</b>	<b>6 095</b>	

2. En agosto, los **términos de intercambio** aumentaron 8,9 por ciento respecto al mismo mes del año anterior. Los precios de las exportaciones aumentaron 26,4 por ciento en tanto que los de las importaciones lo hicieron en 16,1 por ciento.

**Gráfico 1**

**Términos de Intercambio: 2006 - 2011**  
(Base 1994=100)

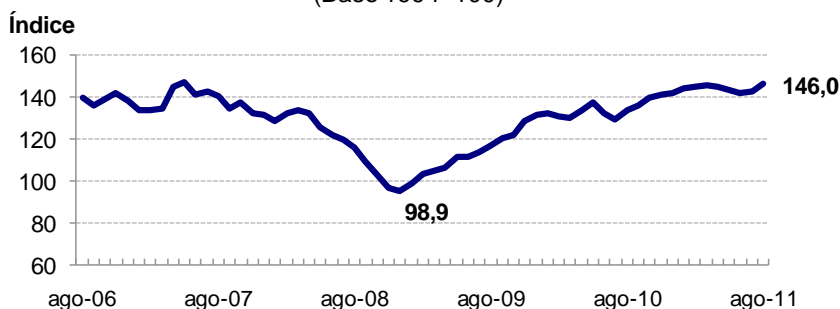

	dic-07	dic-08	dic-09	dic-10	ene-11	feb-11	mar-11	abr-11	may-11	jun-11	jul-11	ago-11
<b>T I:</b> Índice (1994=100)	131,4	95,0	131,7	141,6	143,8	144,9	145,7	144,8	143,6	141,6	142,5	146,0
<b>P X:</b> Índice (1994=100)	240,5	176,8	261,3	317,8	327,9	338,6	340,5	355,0	350,0	343,8	349,4	355,9
<b>P M:</b> Índice (1994=100)	183,1	186,1	198,3	224,4	228,0	233,7	233,8	245,1	243,7	242,8	245,2	243,8

T I: Términos de intercambio

P X: Precio de exportaciones

P M: Precio de importaciones

<sup>2</sup> En este informe participaron Consuelo Soto, Miguel Cruz, Sergio Serván, Rosaura Venegas, Carlos Burga y Miguel Cabello.

### Exportaciones

3. Las **exportaciones** alcanzaron un valor de US\$ 4 559 millones en agosto, aumentando 52,7 por ciento respecto a agosto 2010, tanto por mayores volúmenes, que crecieron 20,9 por ciento, como por mayores precios, 26,4 por ciento. El aumento del volumen estuvo explicado por mayores embarques de cobre, oro y productos no tradicionales. Los mayores precios promedio estuvieron asociados al aumento de precios de los principales commodities mineros (cobre, oro y zinc), café y de los productos no tradicionales (textiles, químicos y siderometalúrgicos).

En el período enero - agosto, las exportaciones fueron de US\$ 30 420 millones, monto superior en 37,7 por ciento al alcanzado el mismo período del año anterior. El precio promedio se elevó 25,8 por ciento, en tanto que el volumen exportado aumentó en 9,2 por ciento.

**Cuadro 2**  
EXPORTACIONES POR GRUPO DE PRODUCTOS  
(Valores FOB en millones de US\$)

	Agosto			Enero - Agosto		
	2010	2011	Var. %	2010	2011	Var. %
<b>Productos tradicionales</b>	<b>2 358</b>	<b>3 634</b>	<b>54,1</b>	<b>17 244</b>	<b>23 853</b>	<b>38,3</b>
Pesqueros	197	196	-0,2	1 452	1 645	13,3
Agrícolas	138	235	70,6	462	741	60,4
Mineros	1 732	2 772	60,0	13 442	18 291	36,1
Petróleo y gas natural	291	431	47,9	1 888	3 175	68,2
<b>Productos no tradicionales</b>	<b>612</b>	<b>901</b>	<b>47,4</b>	<b>4 682</b>	<b>6 360</b>	<b>35,8</b>
Agropecuarios	179	249	39,6	1 269	1 695	33,6
Pesqueros	39	89	130,4	420	708	68,6
Textiles	129	182	40,7	963	1 219	26,5
Maderas y papeles, y sus manufacturas	28	38	37,5	229	241	5,3
Químicos	97	142	46,3	764	1 084	41,8
Minerales no metálicos	19	46	137,9	128	287	124,4
Sidero-metalúrgicos y joyería	78	106	35,8	579	764	31,9
Metal-mecánicos	34	35	2,4	262	275	4,8
Otros 1/	9	15	60,1	68	88	29,1
<b>Otros 2/</b>	<b>16</b>	<b>24</b>	<b>53,6</b>	<b>159</b>	<b>207</b>	<b>29,7</b>
<b>Total Exportaciones</b>	<b>2 985</b>	<b>4 559</b>	<b>52,7</b>	<b>22 086</b>	<b>30 420</b>	<b>37,7</b>

4. Las exportaciones de **productos tradicionales** fueron US\$ 3 634 millones, 54,1 por ciento mayores a las registradas en agosto del año anterior, con lo cual en lo que va del año éstas exportaciones aumentaron 38,3 por ciento respecto al mismo período del año anterior.

Se registraron mayores **volúmenes** embarcados de cobre, plomo y oro. El crecimiento del volumen exportado de cobre estuvo explicado por los mayores embarques de concentrado de Antamina y Cormín. Asimismo, se registró un aumento del volumen embarcado de oro -Barrick- y plomo -Cormín y Glencore Perú-. Esto fue parcialmente compensado por los menores envíos de zinc de Antamina y Minera Los Quenuales.

**Cuadro 3**  
**Variaciones porcentuales de Exportaciones - Agosto 2011 1/**  
 (1994 = 100)

	Volumen		Precios	
	últimos 12 meses	acumulado anual 2/	últimos 12 meses	acumulado anual 2/
<b>Total</b>	<b>20,9</b>	<b>9,2</b>	<b>26,4</b>	<b>25,8</b>
<b>Tradicional</b>	<b>16,9</b>	<b>5,8</b>	<b>31,7</b>	<b>30,0</b>
<i>Destacan:</i>				
Harina de pescado	1,7	17,0	-10,0	-5,8
Café	9,0	6,3	42,5	56,6
Cobre	32,2	3,0	31,5	33,2
Oro	15,7	-2,9	44,9	29,4
Zinc	-34,8	-13,8	31,4	18,2
Petróleo crudo y derivados	-3,9	-4,1	38,7	36,3
<b>No tradicionales</b>	<b>34,4</b>	<b>21,7</b>	<b>9,6</b>	<b>11,5</b>
<i>Destacan:</i>				
Agropecuario	41,6	32,4	-1,4	0,9
Pesquero	114,1	38,0	7,6	21,2
Textiles	8,7	3,1	29,4	22,3
Químico	34,7	21,2	8,6	17,4
Siderometalúrgico 3/	-0,1	-0,5	36,0	32,5

1/ Calculados a partir de los valores unitarios (resultado de dividir el valor total de cada categoría sobre el total de volumen).

2/ Periodo enero-agosto del 2011 respecto a similar periodo del año anterior.

3/ incluye joyería.

5. En agosto, las exportaciones de **productos no tradicionales** aumentaron 47,4 por ciento respecto a agosto 2010, alcanzando los US\$ 901 millones. El volumen embarcado aumentó 34,4 por ciento respecto a agosto del año anterior por mayores envíos de productos agropecuarios (41,6 por ciento), químicos (34,7 por ciento) y productos pesqueros (114,1 por ciento). Asimismo, se observaron mayores precios promedio (9,6 por ciento), en particular de los productos siderometalúrgicos y textiles.

**Gráfico 2**  
**Volumen exportado de productos no tradicionales (1994=100)**  
 (Var.% respecto a similar periodo del año anterior)

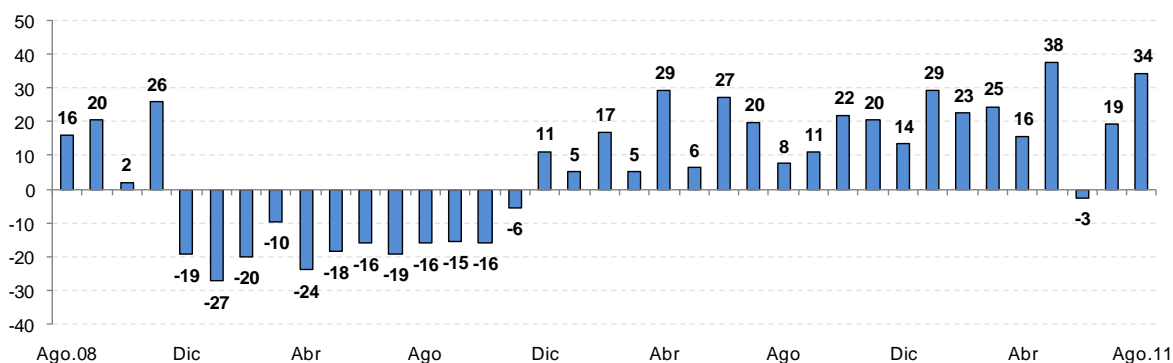

	Ene. 10	Feb	Mar	Abr	May	Jun	Jul	Ago	Sep	Oct	Nov	Dic	Ene. 11	Feb	Mar	Abr	May	Jun	Jul	Ago
Serie original	420	458	490	498	442	576	540	490	529	579	613	627	543	562	610	577	609	561	644	659
Var. % 12 meses	5,0	17,0	5,1	29,4	6,3	27,3	19,8	7,6	11,0	22,0	20,4	13,5	29,4	22,7	24,5	15,8	37,8	-2,6	19,2	34,4

6. Las ventas al exterior de **productos agropecuarios** sumaron US\$ 249 millones en agosto, mayores en 39,6 por ciento a las de agosto del año pasado. El incremento del valor estuvo explicado por un mayor volumen embarcado (41,6 por ciento) por el inicio de la temporada de tangelo y la entrada al mercado americano de paltas frescas, principalmente. Este

aumento fue parcialmente compensado por menores precios promedio (disminuyó 1,4 por ciento) de espárragos frescos.

**Gráfico 3**

**Volumen exportado de productos agropecuarios (1994=100)**  
(Var.% respecto a similar periodo del año anterior)

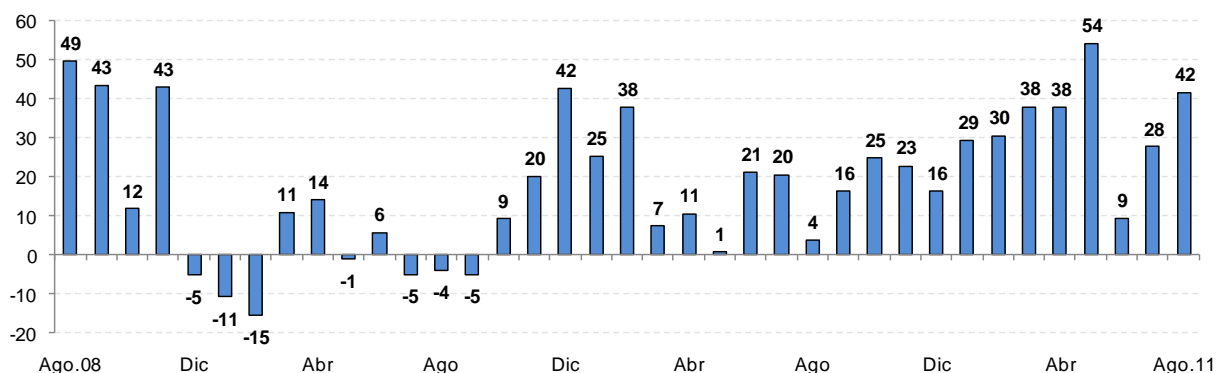

	Ene. 10	Feb	Mar	Abr	May	Jun	Jul	Ago	Sep	Oct	Nov	Dic	Ene. 11	Feb	Mar	Abr	May	Jun	Jul	Ago
Serie original	1 325	1 140	1 006	951	891	1 229	1 230	1 146	1 316	1 495	1 691	1 879	1 713	1 488	1 386	1 308	1 372	1 344	1 569	1 623
Var. % 12 meses	25,1	37,6	7,4	10,6	0,7	21,0	20,5	3,9	16,2	24,7	22,8	16,3	29,3	30,5	37,9	37,6	54,0	9,4	27,6	41,6

Las exportaciones de **espárragos frescos** fueron de US\$ 27 millones en agosto registrando una disminución de 20,8 por ciento frente a agosto 2010. Esta disminución estuvo explicada por un menor precio promedio (32,2 por ciento) ya que el 2010 fue un año excepcional en cuanto al precio de exportación ya que los principales importadores esperaban un nivel de producción mayor al realizado. Sin embargo ello fue parcialmente compensado por mayores embarques (16,8 por ciento). En el año se acumuló US\$ 159 millones, 1,3 por ciento mayor que en el 2010.

Las exportaciones de **paltas frescas** sumaron US\$ 43 millones en agosto, monto mayor en 270,5 por ciento al de agosto 2010 -este incremento estuvo explicado principalmente por un incremento del volumen exportado (141,5 por ciento)- debido al ingreso al mercado norteamericano, luego de que este país retirase permanentemente las exigencias del tratamiento de golpe de frío<sup>3</sup> en las paltas, bastando ahora con la refrigeración. Así, en el período enero-agosto 2011 estas exportaciones alcanzaron un valor de US\$ 142 millones, aumentando 72,4 por ciento frente al mismo período del año anterior.

Las ventas al exterior de **tangelo** fueron de US\$ 7 millones, 291,1 por ciento mayor al monto registrado en agosto del año pasado por incremento del volumen exportado (185,4 por ciento), por la mayor área sembrada y por productividad. En el año las exportaciones de este producto sumaron US\$ 23 millones.

- Las **exportaciones de productos textiles** sumaron US\$ 182 millones en agosto, representando un aumento de 40,7 por ciento respecto a las de agosto 2010, alcanzando US\$ 1 219 millones en lo que va del año. El volumen exportado aumentó 8,7 por ciento respecto a agosto del año anterior.

<sup>3</sup> Este proceso implica que el producto se someta a una temperatura de 0 grados centígrados por 15 días.

# NOTAS DE ESTUDIOS DEL BCRP

No. 53 – 21 de Octubre de 2011

8. Las **exportaciones pesqueras** sumaron US\$ 89 millones en agosto, acumulando así un valor total de US\$ 708 millones en el periodo enero - agosto, representando un incremento de 68,6 por ciento respecto a similar período del año anterior. En el mes, el volumen exportado aumentó 114,1 por ciento frente a agosto 2010, destacando los mayores embarques de pota congelada y en conserva y pescado congelado.

**Gráfico 4**

**Volumen exportado de productos pesqueros (1994=100)**  
(Var.% respecto a similar período del año anterior)

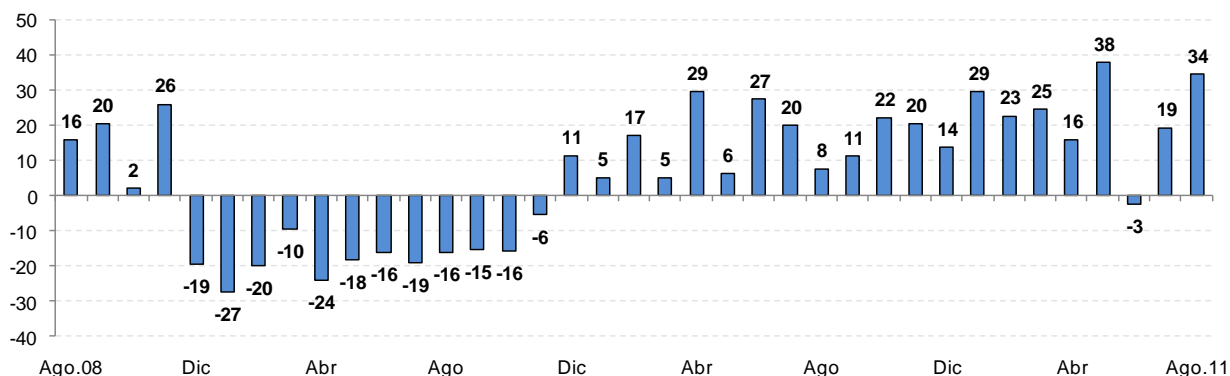

	Ene. 10	Feb	Mar	Abr	May	Jun	Jul	Ago	Sep	Oct	Nov	Dic	Ene. 11	Feb	Mar	Abr	May	Jun	Jul	Ago
Serie original	420	458	490	498	442	576	540	490	529	579	613	627	543	562	610	577	609	561	644	659
Var. % 12 meses	5,0	17,0	5,1	29,4	6,3	27,3	19,8	7,6	11,0	22,0	20,4	13,5	29,4	22,7	24,5	15,8	37,8	-2,6	19,2	34,4

9. Las ventas al exterior de **productos químicos** ascendieron a US\$ 142 millones, monto superior en 46,3 por ciento al de agosto 2010, acumulando con ello un monto total de US\$ 1 084 millones en el período enero - agosto. El aumento de agosto estuvo explicado por un mayor volumen embarcado (34,7 por ciento) -destacando los mayores envíos de laca carmín, laminados flexibles, ácido carmínico y preformas PET, entre otros- y mayores precios promedio (17,4 por ciento). Los principales destinos fueron Colombia, Venezuela, Chile y Ecuador.

**Gráfico 5**

**Volumen exportado de productos químicos (1994=100)**  
(Var.% respecto a similar período del año anterior)

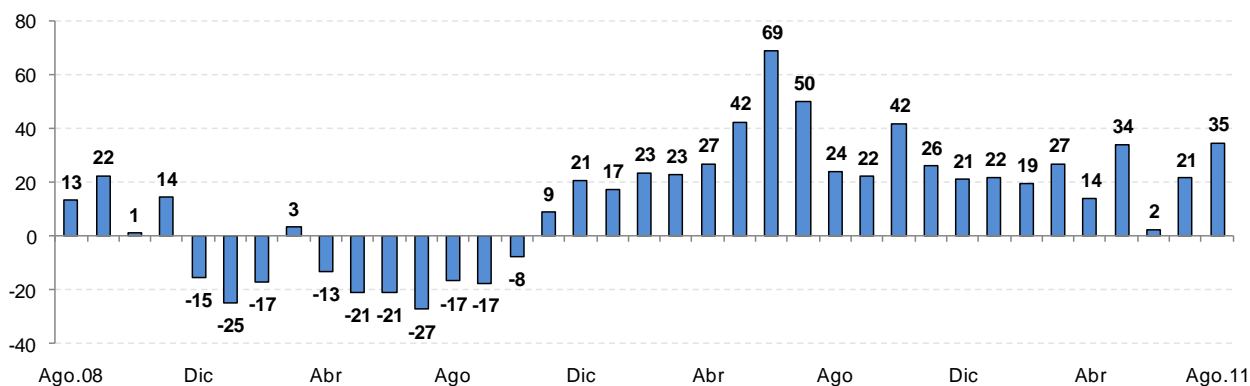

	Ene. 10	Feb	Mar	Abr	May	Jun	Jul	Ago	Sep	Oct	Nov	Dic	Ene. 11	Feb	Mar	Abr	May	Jun	Jul	Ago
Serie original	1 049	1 118	1 381	1 306	1 253	1 593	1 501	1 251	1 307	1 462	1 456	1 517	1 276	1 335	1 751	1 488	1 677	1 631	1 823	1 685
Var. % 12 meses	17,3	23,3	22,9	26,9	42,4	68,6	49,8	23,7	22,1	41,6	25,9	20,9	21,7	19,5	26,8	13,9	33,8	2,4	21,4	34,7

### Importaciones

10. En agosto, las **importaciones** sumaron US\$ 3 484 millones, nivel mayor en 35,1 por ciento al de agosto 2010. El volumen importado aumentó 16,4 por ciento. Los bienes de consumo mantuvieron su crecimiento en tanto que los insumos industriales y los bienes de capital sin materiales de construcción desaceleraron su crecimiento. Por su parte el precio promedio aumentó 16,1 por ciento, sobresaliendo el incremento de precios de insumos alimenticios (46,7 por ciento) y petróleo (44,6 por ciento).

En el período enero - agosto, las importaciones fueron US\$ 24 324 millones, mayores en 34,7 por ciento a las registradas en el mismo período del 2010. El volumen promedio aumentó 16,4 por ciento y el precio promedio lo hizo en 15,7 por ciento.

**Cuadro 4**  
**IMPORTACIONES SEGÚN USO O DESTINO ECONÓMICO**  
(Millones de US\$)

	Agosto			Enero - Agosto		
	2010	2011	Var. %	2010	2011	Var. %
<b>1. BIENES DE CONSUMO</b>	<b>502</b>	<b>649</b>	<b>29,3</b>	<b>3 344</b>	<b>4 162</b>	<b>24,4</b>
No duraderos	250	333	33,4	1 705	2 200	29,1
Principales alimentos	23	42	85,8	184	259	40,8
Resto	227	291	28,1	1 521	1 942	27,6
Duraderos	252	316	25,6	1 637	1 961	19,8
<b>2. INSUMOS</b>	<b>1 226</b>	<b>1 775</b>	<b>44,9</b>	<b>8 935</b>	<b>12 193</b>	<b>36,5</b>
Combustibles, lubricantes y conexos	328	611	86,5	2 587	3 851	48,9
Materias primas para la agricultura	74	134	81,2	530	708	33,6
Materias primas para la industria	824	1 031	25,1	5 817	7 633	31,2
<b>3. BIENES DE CAPITAL</b>	<b>831</b>	<b>1 032</b>	<b>24,2</b>	<b>5 636</b>	<b>7 724</b>	<b>37,0</b>
Materiales de construcción	117	116	-0,9	668	996	49,0
Para la agricultura	9	13	42,1	54	68	26,7
Para la industria	495	670	35,4	3 442	4 874	41,6
Equipos de transporte	211	234	11,0	1 472	1 786	21,3
<b>4. OTROS BIENES</b>	<b>20</b>	<b>27</b>	<b>33,5</b>	<b>151</b>	<b>246</b>	<b>63,3</b>
<b>5. TOTAL IMPORTACIONES</b>	<b>2 579</b>	<b>3 484</b>	<b>35,1</b>	<b>18 064</b>	<b>24 324</b>	<b>34,7</b>

**Cuadro 5**  
**Variaciones porcentuales de importaciones - Agosto 2011**  
**(1994=100)**

	Volumen		Precio	
	últimos 12 meses	acumulado anual <sup>1/</sup>	últimos 12 meses	acumulado anual <sup>1/</sup>
<b>Importaciones</b>	<b>16,4</b>	<b>16,4</b>	<b>16,1</b>	<b>15,7</b>
<b>1. Consumo</b>	<b>17,2</b>	<b>13,4</b>	<b>10,5</b>	<b>9,7</b>
Consumo no duradero	11,8	9,0	19,3	18,3
Principales alimentos <sup>2/</sup>	48,3	20,9	25,3	15,6
Resto	8,0	7,5	18,6	18,7
Consumo duradero	23,6	18,6	1,6	0,9
<b>2. Insumos <sup>3/</sup></b>	<b>16,1</b>	<b>9,1</b>	<b>24,8</b>	<b>25,0</b>
Principales alimentos <sup>4/</sup>	20,5	-1,9	46,7	47,0
Petróleo y derivados	31,5	5,4	44,6	40,8
Resto	8,0	13,3	13,2	14,5
<i>Del cual:</i>				
Plásticos	0,2	7,6	22,3	17,0
Hierro y acero	-38,6	-6,5	10,0	15,3
Textiles	-7,2	10,8	24,8	26,7
Papeles	25,9	9,5	1,3	10,4
Productos químicos	59,3	30,5	23,1	19,6
Químicos orgánicos	-5,5	11,5	6,1	6,9
<b>3. Bienes de capital sin materiales de construcción</b>	<b>19,9</b>	<b>27,8</b>	<b>7,0</b>	<b>5,9</b>

1/ Período enero-agosto 2011 respecto a similar período del año anterior.

2/ Incluye arroz, azúcar, lácteos y carnes

3/ Cálculados a partir de los valores unitarios (resultado de dividir el valor total de cada categoría sobre el volumen total).

4/ Incluye trigo, maíz y soya.

### Importaciones de Bienes de Consumo

11. Las importaciones de **bienes de consumo** en agosto fueron mayores en 29,3 por ciento respecto al mismo período del año anterior, destacando el incremento de las adquisiciones de bienes no duraderos (33,4 por ciento). Asimismo las compras de bienes de consumo duraderos aumentaron en 25,6 por ciento, principalmente por efecto volumen (23,6 por ciento).

**Gráfico 6**

**Volumen de importaciones de Consumo (1994=100)**  
 (Var. % respecto al mismo período del año anterior)

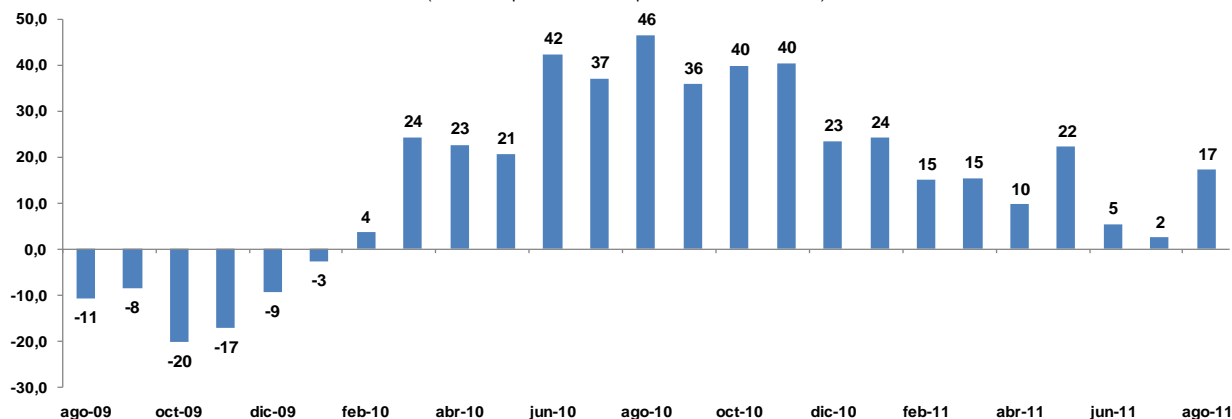

	Ene-10	Feb	Mar	Abr	May	Jun	Jul	Ago	Sep	Oct	Nov	Dic	Ene-11	Feb	Mar	Abr	May	Jun	Jul	Ago
Serie Original	195	204	253	239	221	269	266	285	300	308	311	267	242	235	292	262	270	283	273	334
Var. % últimos 12 meses	-2,6	3,6	24,2	22,7	20,7	42,3	37,1	46,5	35,9	39,9	40,3	23,4	24,2	15,0	15,5	9,7	22,3	5,4	2,5	17,2

### Bienes de Consumo Duradero

12. El rubro más importante entre los bienes de consumo duraderos es el de **automóviles**, cuyas importaciones en agosto fueron de US\$ 116 millones. Este rubro registró una tasa de crecimiento de 30,9 por ciento en agosto. Destacaron los incrementos en las importaciones de Sociedad Unificada Automotriz del Perú (312 por ciento) y General Motors Perú (195,5 por ciento) principalmente de autos pequeños y medianos de las marcas Suzuki y Chevrolet, respectivamente.

**Cuadro 6**  
**PRINCIPALES BIENES IMPORTADOS DE CONSUMO DURADERO**  
(Millones de US\$)

	Agosto			Enero - Agosto		
	2010	2011	Var. %	2010	2011	Var. %
Automóviles	89	116	30,9	621	705	13,6
Televisores	31	37	18,5	205	244	19,5
Aparatos de uso doméstico	17	17	-1,9	127	128	1,0
Motocicletas	16	23	42,7	100	119	18,8
Muebles y accesorios de dormitorio	12	16	38,3	62	86	39,3
Juegos, tragamonedas y art. de deporte	14	10	-26,9	63	80	28,5
Artículos de materiales plásticos	8	10	30,3	48	63	33,0
Grabadores o reproductores de sonido	6	8	45,9	40	43	7,1
Enseres domésticos de metales comunes	7	8	11,7	40	42	6,2
Radorreceptores, combinados o no	7	7	-1,2	42	42	-0,7
Maletas, enseres, y maletines	4	5	10,8	26	37	45,5
Máquinas y aparatos eléctricos	4	6	68,7	27	28	3,4
Artículos de caucho	4	4	13,7	24	28	16,6
Artículos manufacturados diversos	3	4	48,8	20	25	26,4
Cuchillería	3	3	15,7	16	21	33,1
Resto	28	41	46,4	179	269	49,8
<b>Total</b>	<b>252</b>	<b>316</b>	<b>25,6</b>	<b>1637</b>	<b>1961</b>	<b>19,8</b>

Por su parte, las importaciones de **televisores** en agosto fueron de US\$ 37 millones, mayores en 18,5 por ciento a las del mismo mes del año anterior. En el mes se registró el incremento de las compras de LG Electronics en 58,5 por ciento, además de la caída de las compras de Samsung en 19,8 por ciento. En el período enero-agosto se registraron compras por US\$ 244 millones; principalmente por parte de LG Electronics, Samsung y Sony.

Las compras de **electrodomésticos** fueron de US\$ 17 millones en agosto, mostrando nuevamente una caída respecto al mismo mes del año anterior (1,9 por ciento). Se observaron menores importaciones de LG Electronics y Samsung (por segundo mes consecutivo) en 47,5 y 44,9 por ciento respectivamente. En el período enero-agosto, las compras ascendieron a US\$ 128 millones, creciendo 1 por ciento respecto al mismo período del año anterior, manteniéndose como principales importadoras LG Electronics y Samsung.



### Bienes de Consumo no Duradero

13. Entre los bienes de consumo no duraderos, el principal rubro es el de **medicamentos** de uso humano cuyas importaciones en el mes sumaron US\$ 34 millones, mostrando un crecimiento de 18,4 por ciento. En el período enero-agosto, las compras ascendieron a US\$ 231 millones, creciendo 13,6 por ciento respecto al mismo período del año anterior. Las principales empresas importadoras fueron Merck Peruana (7,2 por ciento), Laboratorios Roemmers (6,4 por ciento) y Roche (5,1 por ciento).

#### Cuadro 7

##### PRINCIPALES BIENES IMPORTADOS DE CONSUMO NO DURADERO

(Millones de US\$)

	Agosto			Enero - Agosto		
	2010	2011	Var. %	2010	2011	Var. %
Medicamentos de uso humano	29	34	18,4	204	231	13,6
Productos de perfumería, cosméticos	24	25	5,9	156	183	17,2
Calzado	14	24	75,0	87	146	67,7
Prendas de vestir de tejidos de punto	11	16	45,7	78	122	55,8
Productos y preparados comestibles	14	19	36,2	88	108	23,1
Azúcares, melaza y miel	5	11	145,3	71	82	14,9
Leche, crema y productos lácteos	9	8	-14,7	57	74	29,6
Arroz	4	15	-	30	71	139,4
Juguetes	9	17	82,3	36	65	80,1
Instrumentos musicales y sus piezas	6	9	54,3	41	63	53,5
Jabón y preparados para limpiar y pulir	6	7	9,1	51	62	21,0
Prendas de vestir para hombre y niños	6	9	50,6	40	62	53,3
Papeles y artículos de papel o cartón	7	10	31,8	52	58	11,3
Impresos	7	7	0,4	53	57	9,0
Artículos de materiales plásticos	5	7	47,3	33	46	42,5
Resto	94	114	22,0	629	771	22,6
<b>Total</b>	<b>250</b>	<b>333</b>	<b>33,4</b>	<b>1705</b>	<b>2200</b>	<b>29,1</b>

En lo que respecta a **productos de perfumería**, las importaciones durante el mes fueron US\$ 25 millones, mayores en 5,9 por ciento a las de agosto 2010. En lo que va del año se importaron US\$ 183 millones, registrando una tasa de crecimiento de 17,2 por ciento.

14. Durante el mes se importaron **alimentos clasificados como bienes de consumo** por un total de US\$ 42 millones, monto mayor en 34,4 por ciento al registrado en agosto 2010, mostrando un crecimiento en todos los rubros a excepción de los lácteos, cuya caída fue 55,4 por ciento en volumen.

En el caso del **arroz**, la producción nacional se ha visto afectada por el retraso de las lluvias que trae como consecuencia la escasez de agua en el norte del Perú, principalmente en Tinajones (Lambayeque), lo cual ha incrementado las importaciones.

### Cuadro 8

#### IMPORTACIONES DE PRINCIPALES ALIMENTOS: CONSUMO (Millones de US\$)

	Agosto			Enero - Agosto		
	2010	2011	Var. %	2010	2011	Var. %
<b>ARROZ</b>	<b>4</b>	<b>15</b>	<b>193,1</b>	<b>30</b>	<b>71</b>	<b>139,4</b>
Volumen (miles tm)	7,3	27,3	201,9	50,7	125,3	147,1
Precio (US\$/tm)	578,0	562,7	-2,9	583,9	565,6	- 3,1
<b>AZÚCAR</b>	<b>5</b>	<b>11</b>	<b>57,6</b>	<b>76</b>	<b>84</b>	<b>11,0</b>
Volumen (miles tm)	9,2	14,9	6,7	136,2	118,3	- 13,1
Precio (US\$/tm)	487,2	757,2	47,8	555,7	710,1	27,8
<b>LÁCTEOS</b>	<b>10</b>	<b>9</b>	<b>-34,0</b>	<b>45</b>	<b>68</b>	<b>50,5</b>
Volumen (miles tm)	3,1	2,1	-55,4	16,0	18,2	14,0
Precio (US\$/tm)	3 103,8	4 445,5	48,0	2 824,3	3 728,4	32,0
<b>CARNES</b>	<b>4</b>	<b>6</b>	<b>9,2</b>	<b>33</b>	<b>36</b>	<b>7,9</b>
Volumen (miles tm)	2,2	2,9	1,3	19,1	17,5	- 8,3
Precio (US\$/tm)	2 005,5	2 161,0	7,7	1 749,8	2 057,7	17,6
<b>TOTAL</b>	<b>23</b>	<b>42</b>	<b>34,4</b>	<b>184</b>	<b>259</b>	<b>40,8</b>

15. Las importaciones de **insumos** sumaron US\$ 1 775 millones, mostrando un crecimiento de 44,9 por ciento respecto a agosto 2010, sobresaliendo el incremento de precios de insumos alimenticios (46,7) y petróleo (44,6).

El volumen importado de **insumos industriales** mostró un crecimiento de 8 por ciento, por la recuperación de productos químicos y papeles que mostraron un crecimiento de 59,3 y 25,9 por ciento, respectivamente, en tanto que los insumos de hierro y acero e insumos textiles tuvieron caídas de 38,6 y 7,2 por ciento, respectivamente.

### Gráfico 7

#### Volumen de importaciones de Insumos Industriales (1994=100) (Var. % respecto a similar periodo del año anterior)

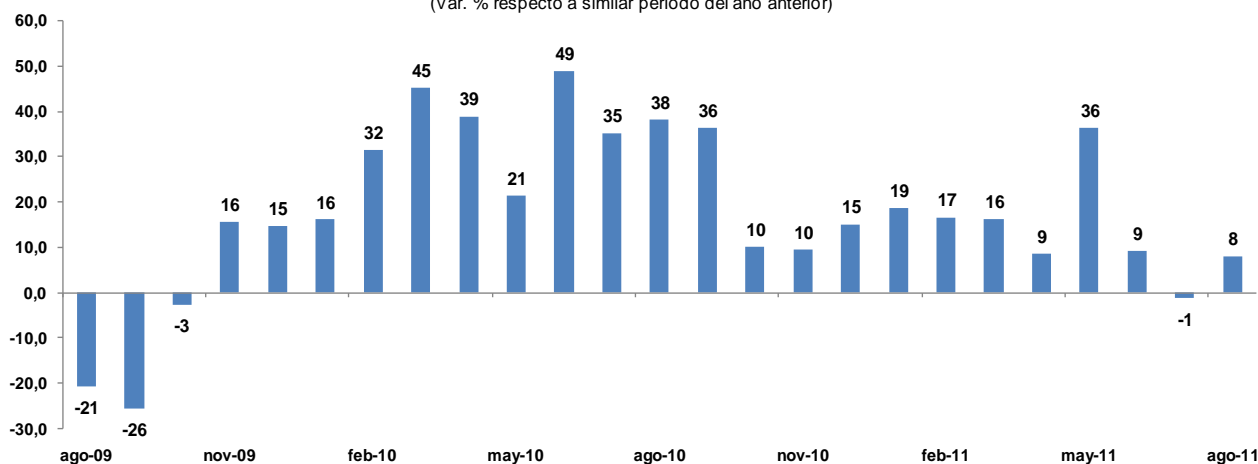

	Ene-10	Feb	Mar	Abr	May	Jun	Jul	Ago	Sep	Oct	Nov	Dic	Ene-11	Feb	Mar	Abr	May	Jun	Jul	Ago
Serie Original	168	156	196	193	167	192	210	207	202	199	189	196	199	182	227	209	227	210	207	223
Var. % últimos 12 meses	16,1	31,5	45,2	39,0	21,4	48,9	35,2	38,1	36,3	10,1	9,5	15,1	18,6	16,7	16,3	8,6	36,3	9,2	-1,3	8,0

**Cuadro 9**  
**IMPORTACIONES DE INSUMOS INDUSTRIALES 1/**  
(Millones de US\$)

	Agosto			Enero - Agosto		
	2010	2011	Var. %	2010	2011	Var. %
Plásticos	94	115	22,6	708	886	25,2
Hierro y acero	116	78	-32,5	682	733	7,5
Textiles	75	86	15,8	517	724	40,2
Productos químicos	41	80	96,1	358	563	57,1
Químicos orgánicos	43	43	0,3	302	360	19,3
Papeles	42	54	27,6	289	349	20,7
Resto	378	508	34,3	2 675	3 547	32,6
<b>Total</b>	<b>789</b>	<b>964</b>	<b>22,3</b>	<b>5 531</b>	<b>7 163</b>	<b>29,5</b>

1/ Excluye alimentos y petróleo y sus derivados

En el período enero-agosto, el volumen importado de insumos industriales se incrementó en 13,3 por ciento, sobresaliendo las compras de productos químicos (superior en 30,5 por ciento) y químicos orgánicos (11,5 por ciento).

En el caso de los **productos químicos**, se registra un incremento en las compras de Petroperú y Refinería la Pampilla, principalmente de biodiesel. Por su parte, la reducción en los volúmenes importados de insumos de hierro y acero está asociada a las menores compras por parte de Sider Perú y Tradi.

Las compras de **químicos orgánicos** sumaron US\$ 43 millones en agosto 2011, mayores en 0,3 por ciento al de agosto 2010, por mayores precios promedio (6,1 por ciento) aunque parcialmente compensado por un menor volumen importado (5,5 por ciento). En lo que va del año las compras de estos insumos fueron US\$ 360 millones.

Las importaciones de **insumos textiles** aumentaron 15,8 por ciento respecto al monto registrado en agosto del año pasado por precios medios más altos (24,8 por ciento) parcialmente compensado por la disminución del volumen importado (7,2 por ciento). Con ello, en el año se acumuló un total de US\$ 724 millones.

16. Por otro lado, el precio promedio de los insumos importados aumentó 24,8 por ciento, principalmente por alimentos (46,7 por ciento) y por petróleo (44,6 por ciento).

En particular, el precio promedio de los insumos industriales aumentó 13,2 por ciento en el mes, destacando los precios de los insumos textiles (24,8 por ciento) y de los productos químicos (23,1 por ciento) vinculados al precio del algodón y del petróleo respectivamente.

**Gráfico 8**

**Precios de Insumos industriales Agosto 2011: 13,2 %**  
(Var. % del índice de precio respecto a similar periodo del año anterior)

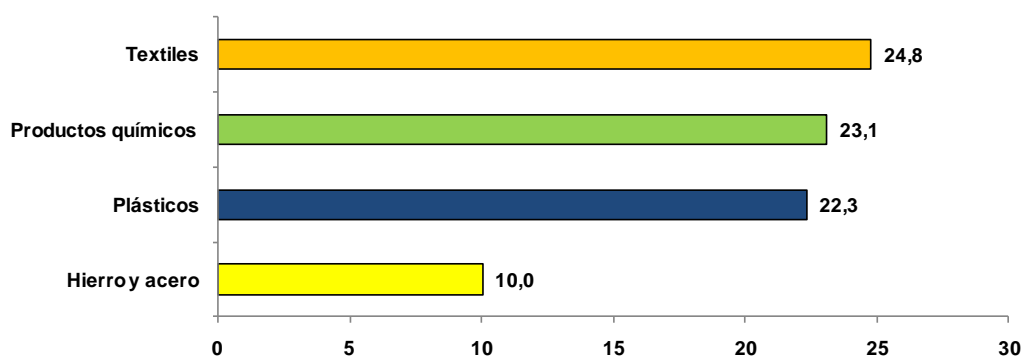

17. Las importaciones de **alimentos clasificados como insumos** en el mes sumaron US\$ 201 millones, monto mayor en 76,8 por ciento al registrado en el mismo período del año anterior. Se registraron mayores volúmenes importados de todos los rubros, a excepción del aceite y frijol de soya.

**Cuadro 10**

**IMPORTACIONES DE PRINCIPALES ALIMENTOS: INSUMOS**  
(Millones de US\$)

	Agosto			Enero - Agosto		
	2010	2011	Var. %	2010	2011	Var. %
<b>TRIGO</b>	<b>26</b>	<b>58</b>	<b>125,9</b>	<b>232</b>	<b>358</b>	<b>54,1</b>
Volumen (miles tm)	129,7	180,9	39,4	1 132,5	1 111,6	- 1,8
Precio (US\$/tm)	197,8	320,5	62,0	204,9	321,7	57,0
<b>MAÍZ Y/O SORGO</b>	<b>19</b>	<b>49</b>	<b>154,9</b>	<b>194</b>	<b>351</b>	<b>80,7</b>
Volumen (miles tm)	104,0	167,9	61,4	1 147,3	1 230,9	7,3
Precio (US\$/tm)	183,8	290,2	57,9	169,2	285,0	68,4
<b>TOTAL SOYA</b>	<b>69</b>	<b>94</b>	<b>36,7</b>	<b>414</b>	<b>512</b>	<b>23,6</b>
Volumen (miles tm)	149,2	182,0	21,9	912,1	883,9	- 3,1
Precio (US\$/tm)	460,6	516,3	12,1	454,4	579,5	27,5
<b>Aceite de soya</b>	<b>31</b>	<b>36</b>	<b>17,7</b>	<b>186</b>	<b>236</b>	<b>26,8</b>
Volumen (miles tm)	37,5	29,3	-21,9	223,4	192,8	- 13,7
Precio (US\$/tm)	824,1	1 242,1	50,7	832,6	1 223,2	46,9
<b>Torta de soya</b>	<b>31</b>	<b>56</b>	<b>82,0</b>	<b>200</b>	<b>246</b>	<b>23,1</b>
Volumen (miles tm)	94,3	150,4	59,6	615,6	632,8	2,8
Precio (US\$/tm)	328,6	374,9	14,1	325,1	389,3	19,7
<b>Frijol de soya</b>	<b>7</b>	<b>1</b>	<b>-82,4</b>	<b>28</b>	<b>30</b>	<b>6,1</b>
Volumen (miles tm)	17,5	2,3	-86,9	73,1	58,3	- 20,3
Precio (US\$/tm)	393,1	530,5	35,0	387,8	516,0	33,1
<b>TOTAL</b>	<b>114</b>	<b>201</b>	<b>76,8</b>	<b>841</b>	<b>1 221</b>	<b>45,2</b>

18. Las compras de **petróleo y derivados** sumaron US\$ 609 millones, creciendo 90,2 por ciento en agosto, principalmente por efecto precio (46,6 por ciento). El incremento del precio está asociado a los problemas geopolíticos presentes en regiones productoras del Medio Oriente. Por su parte, el mayor volumen adquirido se debe principalmente a las mayores compras de diesel (65,2 por ciento).

**Cuadro 11**  
**IMPORTACIONES DE PETRÓLEO**  
(Millones de US\$)

	Agosto			Enero - Agosto		
	2010	2011	Var. %	2010	2011	Var. %
<b>IMPORTACIONES</b>	<b>320</b>	<b>609</b>	<b>90,2</b>	<b>2535</b>	<b>3 783</b>	<b>49,2</b>
Volumen (miles bls.)	3 958	5 135	29,7	31 472	32 785	4,2
Precio(US\$/bl)	80,8	118,5	46,6	80,6	115,4	43,2
<b>CRUDO</b>	<b>207</b>	<b>386</b>	<b>86,3</b>	<b>1 748</b>	<b>2 469</b>	<b>41,3</b>
Volumen (miles bls.)	2 721	3 405	25,1	22 350	22 523	0,8
Precio(US\$/bl)	76,1	113,3	48,9	78,2	109,6	40,2
<b>DERIVADOS</b>	<b>113</b>	<b>223</b>	<b>97,4</b>	<b>788</b>	<b>1 314</b>	<b>66,8</b>
Volumen (miles bls.)	1 236	1 730	39,9	9 122	10 263	12,5
Precio(US\$/bl)	91,4	128,9	41,1	86,4	128,0	48,2
<b>Diesel</b>	<b>80</b>	<b>186</b>	<b>131,8</b>	<b>524</b>	<b>946</b>	<b>80,6</b>
Volumen (miles bls.)	884	1 461	65,2	5 908	7 449	26,1
Precio(US\$/bl)	90,6	127,1	40,3	88,6	127,0	43,2
<b>Aceites Lubricantes</b>	<b>14</b>	<b>17</b>	<b>26,0</b>	<b>112</b>	<b>147</b>	<b>31,4</b>
Volumen (miles bls.)	93	75	-18,8	855	855	0,0
Precio(US\$/bl)	147,6	229,1	55,2	130,8	171,8	31,4
<b>Gasolina motor</b>	<b>9</b>	<b>6</b>	<b>-29,1</b>	<b>117</b>	<b>160</b>	<b>36,8</b>
Volumen (miles bls.)	101	52	-48,3	1 342	1 364	1,6
Precio(US\$/bl)	85,7	117,6	37,2	87,1	117,3	34,6
<b>Resto</b>	<b>10,5</b>	<b>14</b>	<b>32,6</b>	<b>35</b>	<b>61</b>	<b>72,2</b>

19. Las compras de **bienes de capital sin materiales de construcción** sumaron US\$ 916 millones, mostrando un crecimiento de 28,2 por ciento en agosto. Este mes continuaron realizándose compras para los proyectos de Toromocho, a cargo de Minera Chinalco, y de los proyectos de generación de energía por Chilca y Kallpa.

Se observaron mayores compras de bienes de capital para la industria (35,4 por ciento) tales como una pala eléctrica por parte de Minepro Services, un molino de bolas con accesorios por parte de Xstrata Tintaya y sistemas de tuberías para la industria minera por parte de Southern Perú.

# NOTAS DE ESTUDIOS DEL BCRP

No. 53 – 21 de Octubre de 2011

**Gráfico 9**

**Volumen de importaciones de Bienes de Capital (1994=100)**

(Var. % respecto al similar periodo del año anterior)

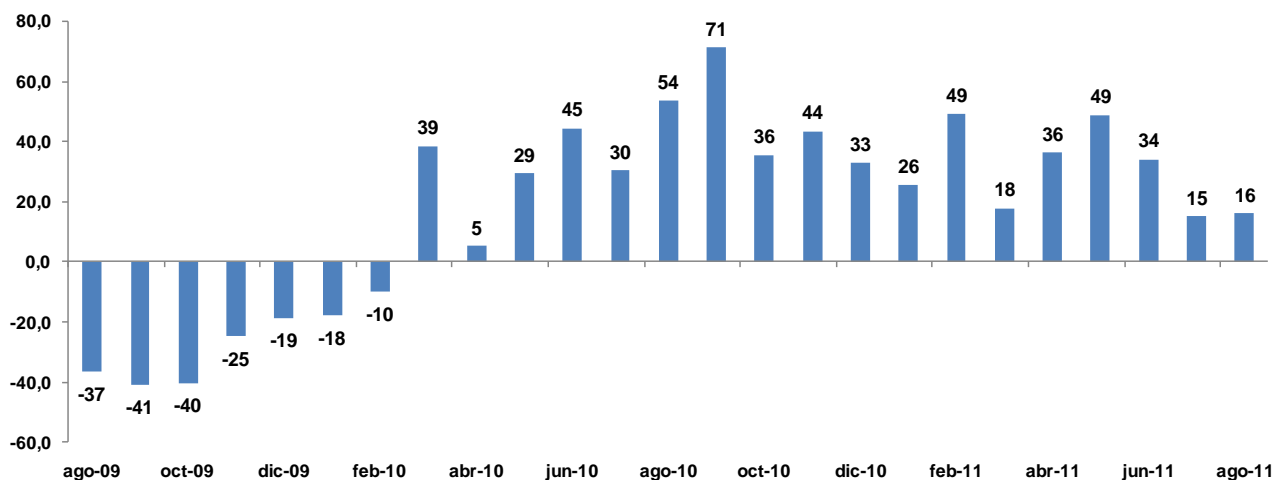

	Ene-10	Feb	Mar	Abr	May	Jun	Jul	Ago	Sep	Oct	Nov	Dic	Ene-11	Feb	Mar	Abr	May	Jun	Jul	Ago
Serie Original	347	318	421	343	384	418	402	439	501	405	444	467	435	447	461	466	537	562	489	526
Var. % últimos 12 meses	-15,9	0,0	40,4	5,2	32,6	45,2	27,1	48,6	70,1	34,0	41,8	30,6	25,6	40,5	9,6	35,9	39,9	34,5	21,8	19,9

20. Por sectores económicos, aumentaron las compras durante el mes para la minería (62,2 por ciento) y agricultura (45,6 por ciento). En el sector minería destacaron las compras de Xstrata Tintaya -principalmente de molino y sus partes-, Southern Perú -principalmente por un sistema de tuberías- y Minera Chinalco -por la adquisición de transformadores de potencia-. Por otra parte, en el sector agricultura destacó la adquisición de una planta procesadora por parte de Avícola San Luis.

**Cuadro 12**  
**IMPORTACIÓN DE BIENES DE CAPITAL POR SECTORES ECONÓMICOS**  
(Millones de US\$)

Sector	Agosto			Enero - Agosto		
	2010	2011	Var. %	2010	2011	Var. %
Agricultura	4	6	45,6	27	24	-8,5
Pesca	1	1	-12,3	5	7	40,3
Hidrocarburos	41	33	-19,3	268	326	22,0
Minería	66	107	62,2	459	787	71,5
Manufactura	106	115	9,1	595	776	30,3
Construcción	38	43	11,9	258	280	8,5
Electricidad	9	9	-2,2	108	190	75,3
Transportes	114	126	10,6	763	1040	36,3
Telecomunicaciones	47	60	27,2	352	431	22,5
Comercializadoras de Bienes de Capital	187	259	37,9	1496	1815	21,3
Equipos de tecnología de la información	42	51	22,5	326	355	8,7
Maquinaria y equipos diversos	44	51	17,4	413	382	-7,4
Instrumentos de medicina y cirugía	7	6	-15,4	57	60	3,8
Equipos de oficina	9	22	146,5	69	177	158,4
Servicios Financieros	30	54	78,4	225	349	55,1
Resto de comercializadoras	56	74	33,3	406	492	21,4
No clasificadas	217	274	25,9	1306	2049	56,8
<i>Nota:</i>						
Celulares	38	36	-6,8	242	300	23,8
<b>Total</b>	<b>831</b>	<b>1032</b>	<b>24,2</b>	<b>5636</b>	<b>7724</b>	<b>37,0</b>

21. Por su parte, la empresa Xstrata Tintaya importó US\$ 34 millones en agosto para su molino y accesorios. Por su parte, Kallpa y Generación Eléctrica de Chilca han adquirido motores, tuberías y estructuras metálicas de menor valor a lo importado en meses anteriores. Finalmente, Minera Chinalco también redujo el ritmo de sus importaciones, adquiriendo principalmente tres transformadores de potencia.

# NOTAS DE ESTUDIOS DEL BCRP

No. 53 – 21 de Octubre de 2011

**Cuadro 13**

**Principales empresas importadoras de Bienes de Capital**

(Millones de US\$)

Empresa	Agosto			Enero - Agosto		
	2010	2011	Var. %	2010	2011	Var. %
Ferreyros	54	58	7,1	297	435	46,5
Empresa de Generación Eléctrica de Chilca	0	3	-.	0	169	-.
Kallpa Generación	0	7	-.	7	165	-.
Banco de Crédito del Perú	17	27	61,2	126	163	29,5
Minera Chinalco Perú	0	9	-.	4	160	-.
Volvo Perú	19	19	3,5	101	153	51,6
Komatsu Mitsui Maquinarias	11	12	8,8	57	136	137,1
Toyota del Perú	26	16	-37,4	162	136	-16,1
Xstrata Tintaya	2	34	-.	12	120	927,0
Diveimport	12	15	20,4	88	116	31,1
Telefónica Móviles	14	27	91,0	100	112	12,0
América Móvil Perú	10	10	-2,8	66	108	64,3
Aceros Arequipa	24	11	-54,7	84	101	21,4
Deltron	8	14	73,0	66	101	52,6
Automotores Gildemeister	9	8	-7,6	55	92	66,9
Programa educación básica para todos	0	9	-.	3	83	-.
Unimaq	9	9	2,6	42	72	72,1
Atlas Peruana	6	9	63,4	36	69	92,3
Southern Perú	11	9	-16,4	68	69	1,7
Tracto Camiones	7	11	59,7	28	69	147,0
Banco Continental	5	8	45,5	28	68	141,3
Scotiabank Perú	2	8	237,1	28	67	140,1
Scania del Perú	6	7	5,4	43	66	53,8
Sider Perú	8	2	-75,5	52	65	24,5
Nextel Perú	4	6	44,2	44	64	44,3
<b>Resto</b>	<b>560</b>	<b>679</b>	<b>21,3</b>	<b>3991</b>	<b>4717</b>	<b>18,2</b>
<b>Total</b>	<b>831</b>	<b>1032</b>	<b>24,2</b>	<b>5636</b>	<b>7724</b>	<b>37,0</b>

Departamento de Estadísticas de Balanza de Pagos  
Subgerencia de Estadísticas Macroeconómicas  
Gerencia de Información y Análisis Económico  
Gerencia Central de Estudios Económicos  
21 de octubre del 2011