

OPERACIONES DEL SECTOR PÚBLICO NO FINANCIERO: AGOSTO 2011^{1/}

1. En agosto de 2011, las operaciones del sector público registraron un superávit de S/. 1 176 millones, en contraste con el déficit de S/. 153 millones obtenido en agosto de 2010. Este resultado reflejó el crecimiento de los ingresos corrientes del gobierno general de 9,8 por ciento y la disminución de los gastos no financieros en 7,8 por ciento, principalmente por los menores gastos de ejecución de los proyectos de inversión (26,9 por ciento).

OPERACIONES DEL SECTOR PÚBLICO NO FINANCIERO ^{1/}

(Millones de nuevos soles)

	AGOSTO			ENERO-AGOSTO		
	2010	2011	Var. % real	2010	2011	Var. % real
1. Ingresos corrientes del Gobierno General	7 188	8 155	9,8	57 602	67 976	14,7
a. Ingresos tributarios	5 465	6 228	10,3	44 190	51 973	14,3
Nacional	5 344	6 117	10,7	43 149	50 809	14,4
Local	120	112	-10,3	1 040	1 164	8,8
b. Ingresos no tributarios	1 724	1 927	8,2	13 413	16 003	16,0
Nacional	1 507	1 757	12,8	11 459	13 845	17,4
Local	174	130	-27,7	1 479	1 427	-6,2
Regional	43	40	-8,4	476	732	49,5
2. Gastos no financieros del Gobierno General	6 542	6 231	- 7,8	49 039	50 486	0,1
a. Corriente	4 442	4 688	2,1	35 517	39 067	6,9
<i>del cual: Fondo de Combustibles - FEPC</i>	0	0	<i>n.a.</i>	475	1 869	282,4
b. Capital	2 100	1 543	-28,9	13 521	11 419	-17,9
<i>del cual: Formación Bruta de Capital</i>	1 927	1 455	-26,9	12 386	10 617	-16,7
3. Otros ^{2/}	114	318		17	451	2 431,1
4. Resultado Primario	760	2 243		8 581	17 941	
5. Intereses	913	1 067	13,0	3 859	4 310	8,6
Externos	107	99	-10,0	1 870	1 771	-7,9
Internos	806	967	16,1	1 989	2 538	24,0
6. Resultado Económico	- 153	1 176		4 722	13 631	

1/ Preliminar.

2/ Incluye ingresos de capital del Gobierno General y resultado primario de empresas estatales.

Fuente: MEF, BN, Sunat, EsSalud, sociedades de beneficencia pública, empresas estatales e instituciones públicas.

En el periodo enero-agosto de 2011, el resultado económico del sector público no financiero fue positivo en S/. 13 631 millones, superior en S/. 8 909 millones al registrado en el mismo periodo del año anterior, producto de los mayores ingresos corrientes del gobierno general (14,7 por ciento de crecimiento real).

2. En agosto, los desembolsos externos del sector público ascendieron a S/. 113 millones, lo que significa una disminución de S/. 253 millones respecto a los registrados en agosto de 2010. De este total, US\$ 42 millones fueron dirigidos a proyectos de inversión del gobierno nacional.

^{1/} Informe elaborado por Iván Aldave, Alberto Palacios, Ronald Cárdenas, Soyer Hilario y Jorge Zavala del Departamento de Estadísticas Fiscales.



NOTAS DE ESTUDIOS DEL BCRP

No. 49 –23 de setiembre de 2011

Los desembolsos, provenientes de la Corporación Andina de Fomento –CAF- (US\$ 24 millones), del BID (US\$ 10 millones) y del BIRF (US\$ 7 millones), se destinaron principalmente al Ministerio de Transportes y Comunicaciones (US\$ 36 millones).

El servicio atendido de la deuda pública externa del sector público no financiero ascendió a S/. 223 millones, nivel inferior a los S/. 253 millones registrados en agosto de 2010. De este total, S/. 124 millones correspondieron a amortización y S/. 99 millones a intereses. En el primer caso, se cancelaron deudas principalmente con el BIRF (US\$ 33 millones), mientras que en el caso de los intereses, se pagó US\$ 32 millones por los bonos globales 2012 y 2033.

Por su parte, el servicio de la deuda interna del sector público no financiero ascendió a S/. 1 398 millones, correspondiendo S/. 940 millones a intereses por bonos soberanos y S/. 457 millones por la amortización de la serie “Bonos Soberanos 10-Agosto-2011”.

I. INGRESOS

3. Los ingresos corrientes del gobierno general ascendieron a S/. 8 155 millones, superiores en 9,8 por ciento respecto a los de agosto de 2010, reflejando los mayores tributos del gobierno nacional así como los ingresos por regalías y canon. Con ello, en lo que va del año, los ingresos corrientes tuvieron un incremento de 14,7 por ciento.

NOTAS DE ESTUDIOS DEL BCRP

No. 49 –23 de setiembre de 2011

INGRESOS CORRIENTES DEL GOBIERNO GENERAL

(Millones de nuevos soles)

	AGOSTO			ENERO - AGOSTO		
	2010	2011	Var % real	2010	2011	Var % real
INGRESOS CORRIENTES (a+b)	7 188	8 155	9,8	57 602	67 976	14,7
a. TRIBUTARIOS	5 465	6 228	10,3	44 190	51 973	14,3
- GOBIERNO NACIONAL	5 344	6 117	10,7	43 149	50 809	14,4
1. Renta	1 754	2 640	45,6	18 064	23 694	27,4
- Personas Naturales	471	855	75,5	4 248	5 593	27,8
Segunda Categoría	56	338	488,4	611	1 063	69,1
Cuarta Categoría	39	46	12,6	357	392	6,7
Quinta Categoría	363	454	21,0	3 174	3 980	21,8
- Personas Jurídicas	1 251	1 748	35,2	10 840	14 062	26,1
- Regularización	32	37	11,9	2 976	4 038	31,7
2. Importaciones	175	121	-32,9	1 115	884	-22,9
3. IGV	3 132	3 477	7,4	22 922	26 438	12,1
- Interno	1 588	1 868	13,8	12 885	14 366	8,4
- Importaciones	1 544	1 609	0,8	10 038	12 072	16,9
4. ISC	435	419	-6,7	3 122	3 195	-0,5
- Combustibles	253	211	-19,2	1 601	1 556	-5,5
- Otros	181	208	10,7	1 521	1 639	4,8
5. Otros	410	443	4,7	2 904	3 137	4,9
- ITAN	174	203	12,4	1 086	1 339	19,5
- ITF	76	9	-89,0	606	357	-42,3
- Otros 1/	159	232	41,1	1 212	1 441	15,5
6. Devoluciones (-)	561	984	69,6	4 978	6 540	27,6
- GOBIERNOS LOCALES 2/	120	112	-10,3	1 040	1 164	8,8
b. NO TRIBUTARIOS	1 724	1 927	8,2	13 413	16 003	16,0
- Gobierno Nacional	1 507	1 757	12,8	11 458	13 845	17,4
- Gobiernos Regionales	43	40	-8,4	476	732	49,5
- Gobiernos Locales	174	130	-27,7	1 479	1 427	-6,2

1/ Multas, amnistía, regularización, rodaje, casino y tragamonedas y otros

2/ Predial, alcabala, impuesto al patrimonio vehicular, impuesto a las máquinas tragamonedas y otros.

Fuente: SUNAT, Essalud, ONP, MEF

II.1 GOBIERNO NACIONAL

- En agosto, los ingresos corrientes del gobierno nacional (S/. 7 873 millones) crecieron 11,2 por ciento en términos reales respecto a los registrados en agosto de 2010. Este resultado reflejó principalmente los incrementos en la recaudación de los impuestos a la renta e IGV y de las regalías gasíferas y petroleras.
- La recaudación del Impuesto a la Renta (S/. 2 640 millones) aumentó 45,6 por ciento en términos reales respecto al mismo periodo del año anterior, principalmente por los mayores pagos provenientes de personas jurídicas, entre las que destacan las

NOTAS DE ESTUDIOS DEL BCRP

No. 49 –23 de setiembre de 2011

de los sectores minería, hidrocarburos, comercio y servicios financieros. Ello refleja los mejores precios de nuestros metales de exportación, respecto a los del 2010, así como los mayores coeficientes para los pagos a cuenta, declarados por las empresas en la campaña de regularización 2011.

En cuanto a la recaudación proveniente de las personas naturales, ésta creció 75,5 por ciento por el aumento de los ingresos de segunda y quinta categorías. En el caso de la segunda categoría, se reflejó el pago extraordinario por S/. 234 millones por distribución de dividendos de empresas del sector minero.

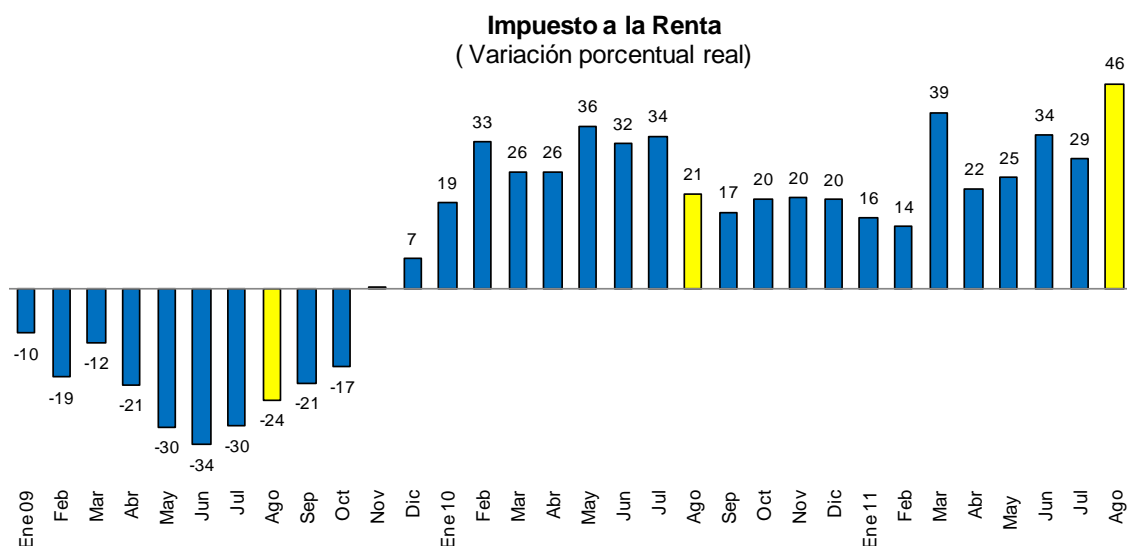

6. En agosto, el IGV total (S/ 3 477 millones) aumentó 7,4 por ciento, el IGV interno lo hizo en 13,8 por ciento mientras que el externo en 0,8 por ciento.

La reducción de la tasa del impuesto de 19 a 18 por ciento, que entró en vigencia a partir del 1 de marzo (Ley 29666) incidió en una moderación del crecimiento del IGV total. Adicionalmente, parte del IGV a las importaciones pagado en meses anteriores se acredita contra el pago del IGV interno, puesto que la mayor parte de éstas no son para consumo final.



Impuesto General a las Ventas
(Variación porcentual real)

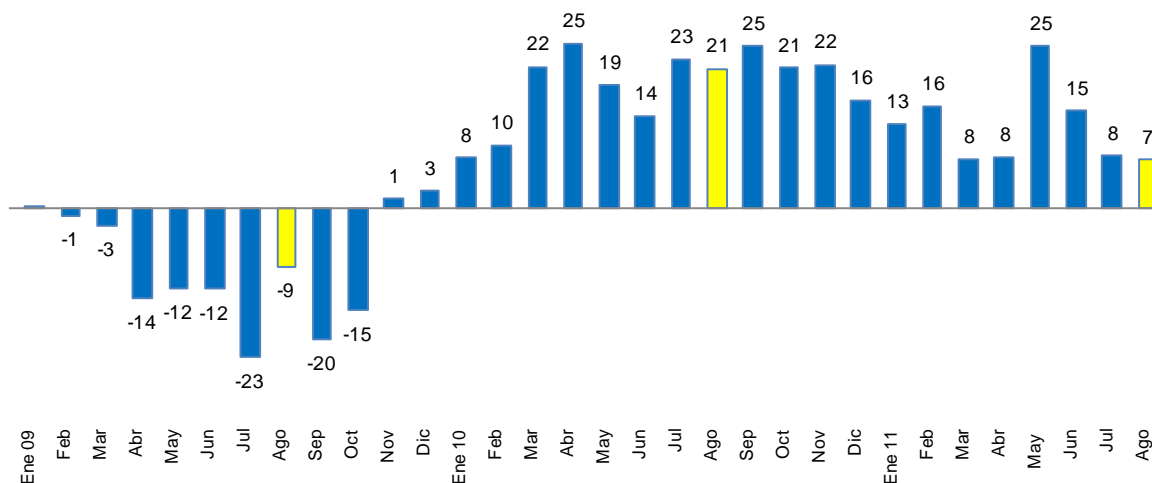

Impuesto General a las Ventas
(Variación porcentual real)

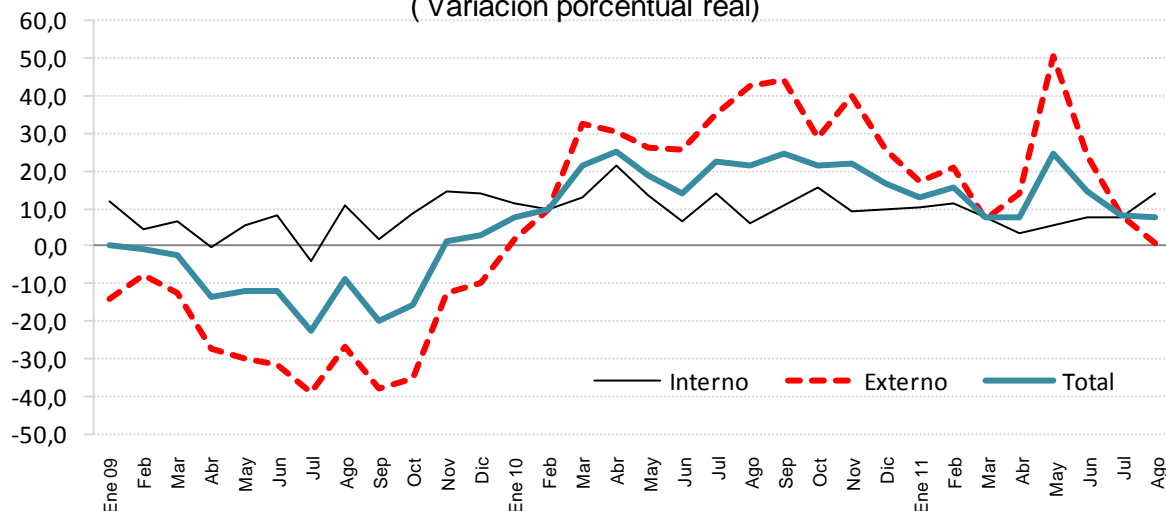

Las ventas gravadas de los principales contribuyentes, declaradas en agosto pero correspondientes a operaciones de julio, se incrementaron 9,4 por ciento, en tanto que las compras con derecho a crédito fiscal lo hicieron en 12,3 por ciento.

NOTAS DE ESTUDIOS DEL BCRP

No. 49 –23 de setiembre de 2011



Compras y Ventas Gravadas
(Variación porcentual real 12 meses)

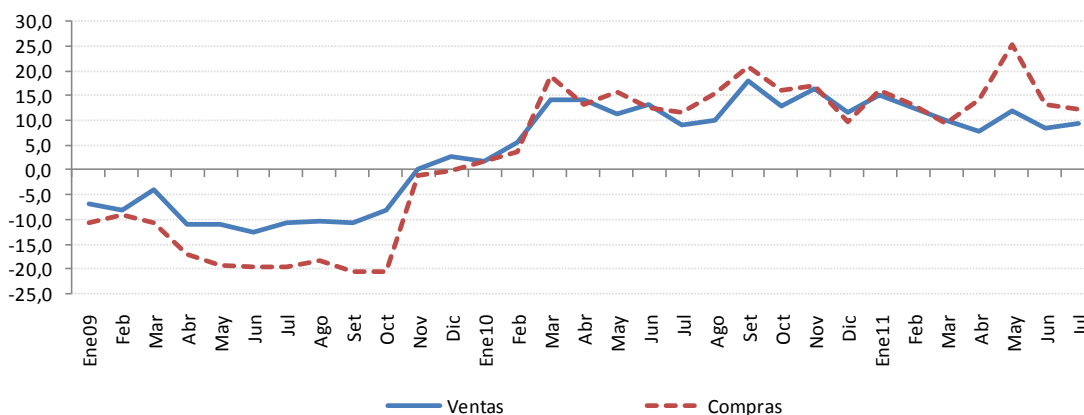

En la manufactura no primaria, las ventas gravadas se incrementaron en 1,4 por ciento, mientras que las compras se redujeron en 0,3 por ciento.

Compras y Ventas Gravadas de la Manufactura no Primaria
(Variación porcentual real 12 meses)

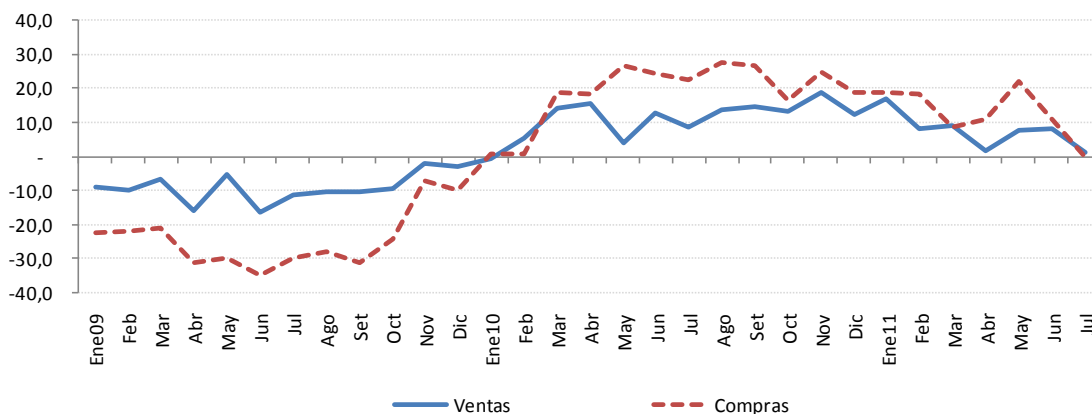

7. El ISC (S/. 419 millones) disminuyó 6,7 por ciento en términos reales respecto a lo recaudado en agosto de 2010. Esta disminución reflejó la menor recaudación del ISC a los combustibles cuyo componente interno se vio afectado por la acreditación del selectivo a las importaciones pagado en meses anteriores.

NOTAS DE ESTUDIOS DEL BCRP

No. 49 –23 de setiembre de 2011

IMPUESTO SELECTIVO AL CONSUMO (Millones de nuevos soles)

	AGOSTO			ENERO - AGOSTO		
	2010	2011	Var. % real	2 010	2 011	Var. % real
ISC TOTAL	435	419	-6,7	3 122	3 195	-0,5
Combustibles	253	211	-19,2	1 601	1 556	-5,5
Interno	171	89	-49,8	807	806	-2,9
Importado	82	122	44,7	795	750	-8,2
Otros	181	208	10,7	1 521	1 639	4,8
Cervezas	114	133	13,5	735	813	7,4
Gaseosas y agua mineral	24	27	12,5	184	200	5,3
Bienes Importados	36	37	-1,5	557	574	,
Otros 1/	8	10	21,2	44	53	18,4
MEMO						
Internos	317	260	-20,6	1 770	1 871	2,7
Externos	118	159	30,6	1 352	1 324	-4,8

1/ Licores, cigarrillos, vehículos, casinos de juego, juegos de azar y apuestas, eventos hípicas.

Fuente: Sunat.

8. **Los aranceles a las importaciones (S/. 121 millones)** disminuyeron 32,9 por ciento, reflejando las rebajas de las tasas arancelarias decretadas en diciembre de 2010 (D.S. 279-2010-EF), y abril de 2011 (D.S. 055-2011-EF); que redujeron el arancel promedio de 5,0 a 3,2 por ciento.
9. Los **otros ingresos tributarios (S/. 443 millones)** aumentaron 4,7 por ciento principalmente por los mayores ingresos del Impuesto Temporal a los Activos Netos –ITAN- parcialmente compensados por una menor recaudación del Impuesto a las Transacciones Financieras –ITF-.

Los ingresos por el ITAN se incrementaron en 12,4 por ciento, registrándose en el mes la quinta cuota mensual del impuesto que grava con una tasa de 0,4 por ciento a los activos netos superiores a S/. 1 millón.

La recaudación del ITF, correspondiente a las operaciones efectuadas entre la segunda quincena de julio y la primera quincena de agosto, disminuyó 89,0 por ciento como consecuencia de la rebaja de su tasa de 0,05 a 0,005 por ciento, a partir del 1 de abril (Ley 29667).

OTROS INGRESOS TRIBUTARIOS

(Millones de nuevos soles)

	AGOSTO			ENERO - AGOSTO		
	2010	2011	Var. % Real	2 010	2 011	Var. % real
TOTAL	410	443	4,7	2 904	3 137	4,9
ITAN	174	203	12,4	1 086	1 339	19,5
ITF	76	9	-89,0	606	357	-42,3
Amnistía y regularización	66	64	-6,0	469	465	-3,6
Multas	36	37	0,2	270	419	50,9
Impuesto al Rodaje	19	25	26,4	134	179	29,9
Casinos y tragamonedas	18	17	-9,6	122	132	4,8
RUS	9	9	3,3	69	53	-25,2
Otros	11	79	581,8	147	192	26,7

Fuente: Sunat.

10. **Las devoluciones de impuestos (S/. 984 millones) fueron mayores en 69,6 por ciento**, reflejando principalmente las mayores devoluciones de IGV otorgadas a empresas exportadoras (78,9 por ciento), como consecuencia de las mayores exportaciones del periodo.

DEVOLUCIONES ^{1/}

(Millones de nuevos soles)

	AGOSTO			ENERO - AGOSTO		
	2010	2011	Var. % real	2 010	2 011	Var. % real
TOTAL	561	984	69,6	4978	6 539	27,5
Exportaciones	366	676	78,9	2 810	3 989	37,8
Recuperación anticipada del IGV	14	61	337,2	512	378	-28,7
Pago en exceso o indebido	39	88	119,6	343	783	122,7
Reintegro tributario	8	7	-17,1	56	53	-7,8
Donaciones	4	4	-7,4	24	36	44,5
Drawback	50	60	15,2	669	462	-32,8
Otros	81	88	4,7	564	839	44,1

1/ A partir de enero 2010 la Sunat utiliza la serie de las devoluciones según la fecha de emisión,

la cual considera la devoluciones emitidas mediante notas de crédito negociables o cheques.

Fuente: Sunat.

11. **Los ingresos no tributarios (S/. 1 757 millones) aumentaron en 12,8 por ciento** debido a los mayores ingresos por regalías (gasíferas, petroleras y mineras) y contribuciones a EsSalud y ONP.

INGRESOS NO TRIBUTARIOS DEL GOBIERNO NACIONAL (Millones de nuevos soles)

	AGOSTO			ENERO - AGOSTO		
	2010	2011	Var.% real	2010	2011	Var % real
INGRESOS NO TRIBUTARIOS	1 507	1 757	12,8	11 459	13 845	17,4
Contribuciones a Essalud y ONP	609	698	10,9	4 052	4 741	13,7
Recursos Propios y transferencias	439	358	-21,1	2 640	2 658	-2,2
Regalías Gasíferas 1/	180	304	63,8	1 373	2 265	60,4
Regalías Petroleras 1/	63	109	67,7	511	818	55,7
Canon Petrolero 2/	60	88	42,6	492	652	28,9
Regalías Mineras 1/	56	78	33,5	372	526	37,6
Utilidades del BCRP y BN	0	0	n.a	797	526	-35,9
Otros	100	122	17,2	1 223	1 658	31,8

1/ Compensación por el uso de propiedad estatal.

2/ Porcentaje del valor de la producción por el derecho a explotar recursos naturales redistribuidos a las regiones

Fuente: Sunat, Perupetro y MEF

II.3 GOBIERNOS REGIONALES

12. En agosto 2011, los ingresos de los gobiernos regionales (S/. 1 248 millones) registraron una disminución de 1,8 por ciento en términos reales, principalmente por los menores ingresos de capital (S/. 94 millones), producto de la menor transferencia de capital por el Fideicomiso Regional (S/. 101 millones), creado por el Decreto de Urgencia 040-2009, destinado al financiamiento de proyectos de inversión a cargo de los gobiernos regionales. Ello fue atenuado por mayores transferencias corrientes por recursos ordinarios (S/. 88 millones), canon gasífero (S/. 15 millones) y canon y sobrecanon petrolero (S/. 10 millones).

En lo que va del año, los ingresos tuvieron un crecimiento real de 2,8 por ciento, principalmente por los mayores ingresos corrientes (S/. 1 053 millones), provenientes de recursos ordinarios (S/. 321 millones), canon minero (S/. 267 millones), y remanente de utilidades de las empresas mineras (S/. 173 millones).

INGRESOS DE LOS GOBIERNOS REGIONALES

(Millones de nuevos soles)

	AGOSTO			ENERO - AGOSTO		
	2010	2011	Var. % real	2010	2011	Var. % real
INGRESOS TOTALES (a+b)	1 230	1 248	-1,8	9 953	10 523	2,8
a. INGRESOS CORRIENTES	969	1 081	7,9	8 343	9 396	9,5
1. No tributarios	43	40	-8,4	476	732	49,5
2. Transferencias	927	1 041	8,7	7 867	8 664	7,0
- Canon Minero	0	0	n.a.	772	1 039	30,8
- Recursos Ordinarios	841	929	7,0	6 473	6 794	2,0
- Renta de Aduanas	14	14	-0,1	100	118	13,9
- Canon y Sobre canon Petrolero	18	28	53,3	149	204	33,2
- Canon Gasífero	26	41	52,1	192	303	53,1
- Participación e Incentivos	3	3	-3,2	24	24	-2,8
- Otros	26	26	-2,9	157	183	13,0
b. INGRESOS DE CAPITAL	261	167	-37,9	1 610	1 127	-32,0

Fuente: MEF

II.4 GOBIERNOS LOCALES

13. En agosto, los ingresos de los gobiernos locales (S/. 1 200 millones) registraron un aumento real de 17,8 por ciento, por las mayores transferencias de capital (S/. 112 millones) que corresponden principalmente al Programa Integral de Mejoramiento de Barrios y Pueblos (S/. 71 millones) y a la ejecución de proyectos de inversión pública de urbanismo y saneamiento del departamento de Ica (S/. 30 millones). Asimismo contribuyó a este crecimiento las mayores transferencias por canon gasífero y petrolero (S/. 61 millones), Fondo de Compensación Municipal – FONCOMUN- (S/. 37 millones) y Fondo de Desarrollo Socioeconómico de Camisea – FOCAM- (S/. 13 millones).

INGRESOS DE LOS GOBIERNOS LOCALES

(Millones de nuevos soles)

	AGOSTO			ENERO AGOSTO		
	2010	2011	Var. % real	2010	2011	Var. % real
INGRESOS TOTALES (a+b)	986	1 200	17,8	11 308	13 664	17,4
a. INGRESOS CORRIENTES	898	1 000	7,7	8 982	10 796	16,8
1. Tributarios	120	112	-10,3	1 040	1 164	8,8
2. No tributarios	174	130	-27,7	1 479	1 427	-6,2
3. Transferencias	604	759	21,5	6 462	8 206	23,4
- IPM Transferido	243	275	9,2	1 986	2 254	10,3
- Canon	139	190	32,5	3 264	4 465	33,0
<i>Del Cual Minero</i>	2 315	0	n.a.	2 315	3 118	30,9
- Otros	222	294	28,1	1 213	1 487	19,2
b. INGRESOS DE CAPITAL	88	200	121,0	2 326	2 868	19,8

Fuente: MEF

NOTAS DE ESTUDIOS DEL BCRP

No. 49 –23 de setiembre de 2011

II. GASTOS

14. En agosto, los gastos no financieros del gobierno general (S/. 6 231 millones) registraron una disminución real de 7,8 por ciento, debido principalmente a la menor formación bruta de capital (26,9 por ciento). Esta caída en el gasto se presentó en los tres niveles de gobierno.

En lo que va del año, los gastos no financieros (S/. 50 486 millones) han registrado un ligero crecimiento real de 0,1 por ciento respecto a similar periodo de 2010. Este incremento reflejó los mayores gastos del gobierno nacional, los que se concentraron en transferencias al FEPC, incrementos a maestros, policías y militares y algunos proyectos de inversión, los que fueron compensados por la menor ejecución de los gastos de los gobiernos subnacionales.

GASTOS NO FINANCIEROS DEL GOBIERNO GENERAL ^{1/}

(Millones de nuevos soles)

	AGOSTO			ENERO - AGOSTO		
	2010	2011	Var. % real	2010	2011	Var. % real
I. GASTOS CORRIENTES	4 442	4 688	2,1	35 517	39 067	6,9
Remuneraciones	1 616	1 737	4,0	13 615	14 618	4,4
Gobierno Nacional	896	992	7,0	7 959	8 656	5,7
Gobiernos Regionales	577	601	0,7	4 463	4 705	2,4
Gobiernos Locales	142	145	-1,6	1 192	1 256	2,5
Bienes y servicios	1 875	1 955	0,9	13 237	13 851	1,7
Gobierno Nacional	1 308	1 355	0,2	9 378	9 965	3,3
Gobiernos Regionales	189	199	2,3	1 143	1 157	-1,6
Gobiernos Locales	378	401	2,5	2 717	2 730	-2,4
Transferencias ^{2/}	952	996	1,2	8 665	10 598	18,9
Gobierno Nacional	709	756	3,2	6 758	8 677	24,8
Gobiernos Regionales	160	161	-2,5	1 307	1 293	-3,8
Gobiernos Locales	83	78	-8,6	601	627	1,5
II. GASTO DE CAPITAL	2 100	1 543	-28,9	13 521	11 419	-17,9
Formación bruta de capital	1 927	1 455	-26,9	12 386	10 617	-16,7
Gobierno Nacional	611	483	-23,5	4 833	5 587	12,4
Gobiernos Regionales	435	362	-19,6	2 501	2 041	-20,7
Gobiernos Locales	881	610	-33,0	5 052	2 989	-42,5
Otros gastos de capital	173	88	-50,7	1 136	803	-31,3
Gobierno Nacional	150	74	-52,0	979	708	-29,7
Gobiernos Regionales	11	1	-95,3	84	62	-28,0
Gobiernos Locales	12	13	8,7	73	33	-56,1
III. GASTO NO FINANCIERO (I+II)	6 542	6 231	-7,8	49 039	50 486	0,1
<i>Gobierno Nacional</i>	<i>3 674</i>	<i>3 660</i>	<i>-3,6</i>	<i>29 907</i>	<i>33 593</i>	<i>9,2</i>
<i>Gobiernos Regionales</i>	<i>1 372</i>	<i>1 324</i>	<i>-6,7</i>	<i>9 497</i>	<i>9 258</i>	<i>-5,3</i>
<i>Gobiernos Locales</i>	<i>1 496</i>	<i>1 247</i>	<i>-19,3</i>	<i>9 634</i>	<i>7 635</i>	<i>-23,0</i>

1/ Preliminar. Neto de comisiones y transferencias intergubernamentales.

2/ Incluye el pago de pensiones y transferencias corrientes al sector privado.

Fuente SIAF-MEF

Gasto No Financiero del Gobierno General
(Millones de nuevos soles)

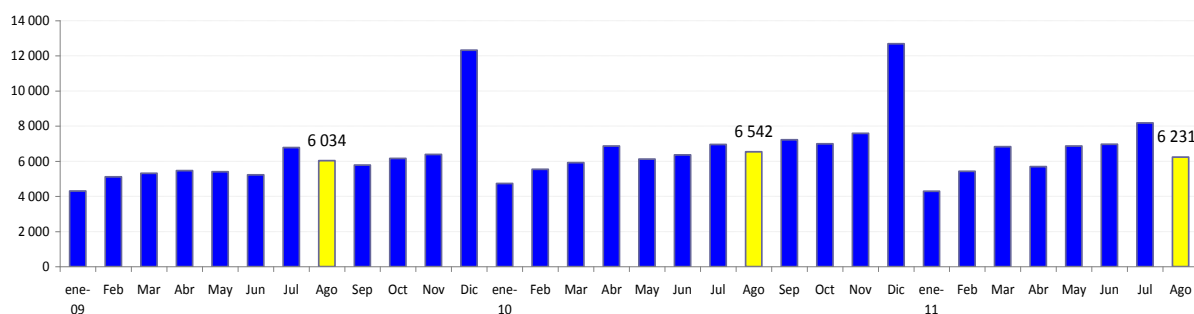

III.1 GOBIERNO NACIONAL

15. El gasto no financiero del gobierno nacional -neto de transferencias a gobiernos subnacionales- (S/. 3 660 millones) disminuyó 3,6 por ciento en términos reales en agosto, principalmente por la caída real de la formación bruta de capital (23,5 por ciento).

GASTOS NO FINANCIEROS DEL GOBIERNO NACIONAL ^{1/}

(Millones de nuevos soles)

	AGOSTO			ENERO - AGOSTO		
	2010	2011	Var. % real	2010	2011	Var. % real
I. GASTOS CORRIENTES	2 914	3 103	3,0	24 095	27 299	10,1
1. Remuneraciones	896	992	7,0	7 959	8 656	5,7
2. Bienes y servicios	1 308	1 355	0,2	9 378	9 965	3,3
3. Transferencias	709	756	3,2	6 758	8 677	24,8
<i>Del cual FEPC ^{2/}</i>	<i>0</i>	<i>0</i>	<i>n.a.</i>	<i>475</i>	<i>1 869</i>	<i>282,4</i>
II. GASTO DE CAPITAL	761	557	-29,1	5 812	6 295	5,3
1. Formación bruta de capital	611	483	-23,5	4 833	5 587	12,4
2. Otros gastos de capital	150	74	-52,0	979	708	-29,7
III. GASTO NO FINANCIERO (I+II)	3 674	3 660	-3,6	29 907	33 593	9,2

^{1/} Preliminar. Neto de comisiones y transferencias intergubernamentales.

^{2/} Incluye el pago de pensiones y transferencias corrientes al sector privado.

Fuente SIAF-MEF

16. El gasto en remuneraciones (S/. 992 millones) aumentó 7,0 por ciento respecto a agosto del año pasado, debido al pago de la Bonificación Extraordinaria a favor del personal activo y pensionistas discapacitados de las Fuerzas Armadas y de la Policía Nacional del Perú (Bonificación Extraordinaria por Gritud)¹ ascendente a S/. 44 millones. Asimismo, este aumento es explicado por el pago diferencial de la remuneración de docentes ingresantes en todos los niveles de la Carrera Pública Magisterial.

¹ Dispuesta por D.U. 020-2011 (13-05-11), la que será abonada mensualmente y de manera conjunta con el pago de la remuneración o pensión mensual, según corresponda, a partir del mes de mayo del 2011 hasta abril del 2012.

17. **El gasto en bienes y servicios (S/. 1 355 millones) aumentó 0,2 por ciento en términos reales respecto al de agosto del año anterior, explicado por las mayores compras y contrataciones de:**

- Ministerio de Transportes y Comunicaciones (S/. 143 millones) para el mantenimiento y reparación de carreteras.
Las principales vías a las que se les realizó mantenimiento fueron:
 - Punta Pejerrey – San Clemente – Ayacucho (S/. 39 millones).
 - Empalme 3S Comas – Satipo – Mazamari – Puerto Ocopa – Atalaya y Mazamari – San Martín de Pangoa – Punta de Carretera (S/. 28 millones).
 - Desvío Abancay – Chuquibambilla – Chalhuanhuacho - Santo Tomás - Yauri (S/. 23 millones).
 - Huancané – Moho – Tilali – Frontera Bolivia y Desvío Huancané – Putina – Sandía – San Ignacio (S/. 13 millones).
 - Empalme PE-22B (Puente Raither) - Puente Paucartambo – Villa Rica – Puerto Bermúdez – Von Humbolt y Puente Paucartambo – Oxapampa (S/. 11 millones).
 - La Oroya – Chicrín – Huánuco – Tingo María – Empalme 5N – Tocache – (S/. 8 millones).
- Ministerio de Educación (S/. 13 millones) para la capacitación de docentes de educación primaria y secundaria, así como para el proceso de alfabetización.
- Ministerio de la Mujer y Desarrollo Social (S/. 6 millones) para el programa nacional contra la violencia familiar y sexual, y mejorar la alimentación y nutrición del menor de 36 meses y del niño en edad pre-escolar y escolar.

18. **El gasto en formación bruta de capital (S/. 483 millones) fue menor en 23,5 por ciento respecto al registrado en agosto de 2010.**

En el período enero-agosto 2011 la inversión se concentró en los siguientes sectores:

- Transportes (S/. 3 712 millones): Concesiones viales – IIRSA Sur y Norte; Tren eléctrico; Concesiones aeroportuarias; rehabilitación de carreteras (Chongoyape-Cochabamba-Cajamarca, Ayacucho-Abancay, Quinoa-San Francisco).
- Educación (S/. 641 millones) en el mejoramiento de la infraestructura educativa y la remodelación del Estadio Nacional.
- Electricidad (S/. 262 millones) en electrificación rural en diversos poblados.
- Agropecuario (S/. 170 millones) en infraestructura de riego y en apoyo al agro.
- Vivienda (S/. 100 millones) en apoyo al sector habitacional y en el Proyecto Nacional de Agua Potable y Saneamiento Rural.
- Economía (S/. 59 millones) en apoyo a la reforma gubernamental y mejora al sistema aduanero.

19. Los **otros gastos de capital (S/. 74 millones)** disminuyeron 52,0 por ciento debido a que en agosto del año 2010 se registraron transferencias extraordinarias como la de Proinversión al Fondo Social Alto Chicama (S/. 49 millones), del Ministerio de Vivienda para el Bono Familiar Habitacional y obras de saneamiento (S/. 32 millones).

NOTAS DE ESTUDIOS DEL BCRP

No. 49 –23 de setiembre de 2011

PRINCIPALES PROYECTOS DE INVERSIÓN DEL GOBIERNO NACIONAL

Miles de nuevos soles

PRINCIPALES PROYECTOS	AGOSTO		ENERO-AGOSTO	
	2010	2011	2010	2011
TRANSPORTE	349 036	247 009	2 887 513	3 711 969
Concesiones Viales - IIRSA Sur y Norte	74 585	27 039	1 034 533	999 916
Concesiones aeroportuarias	171	858	414 677	868 365
Proyecto Especial de Transporte Masivo Lima y Callao - Tren Eléctrico	155 776	26 645	501 188	542 317
Rehabilitación y mejoramiento de la carretera Chongoyape-Cochabamba-Cajamarca	1 672	42 312	6 896	259 231
Rehabilitación y mejoramiento de la carretera Ayacucho - Abancay	27 747	37 306	226 335	144 525
Rehabilitación y mejoramiento de la carretera Quinua-San Francisco	285	3 397	453	70 108
Construcción y mejoramiento carretera Camaná-Matarani-Ilo-Tacna	7 335	9 791	45 214	65 948
Construcción y mejoramiento carretera Cusco - Quillabamba	4 495	9 193	48 890	58 616
Rehabilitación y mejoramiento de la carretera Casma -Yaután - Huaraz	9 093	14 009	72 222	57 062
Rehabilitación, mejoramiento de la carretera Churín - Oyón	3 437	7 022	26 515	44 040
Rehabilitación y mejoramiento de carretera Tingo María - Aguaytía - Pucallpa	15 001	210	99 799	40 226
Programa de mejoramiento de la red vial	2 904	9 849	13 130	40 135
Rehabilitación de caminos vecinales y rurales	6 083	4 918	70 235	32 655
Mejoramiento y rehabilitación carretera Sullana - El Alamo Eje Vial N° 2	3 266	2 299	17 347	25 885
Rehabilitación y mejoramiento de la carretera Trujillo-Shirán-Huamachuco	29	724	721	14 501
Rehabilitación y mejoramiento de la carretera Desvío Tocache - Tocache	3 095	152	20 219	7 541
Construcción y mejoramiento carretera Oyolo - Ushua - Corcuilla	0	810	0	5 849
Otros	34 062	50 475	289 140	435 049
SALUD	8 271	28 501	214 130	23 893
Mejoramiento y equipamiento del servicio de emergencia de hospitales	7 439	27 438	197 990	13 130
Programa de apoyo a la reforma del sector salud	734	906	3 448	4 256
Otros	98	157	12 692	6 507
ELECTRICIDAD	42 123	25 884	304 040	261 665
Instalación de pequeños sistemas eléctricos en diversos poblados	41 905	25 834	292 294	252 365
Otros	218	50	11 746	9 300
AGROPECUARIO	33 946	17 282	218 691	169 891
Apoyo al Sector Agrario	8 208	5 793	67 554	66 068
Infraestructura de Riego	16 250	6 519	85 175	48 518
Erradicación de la Mosca de la Fruta Ceratitis Capitata de la Costa Peruana	3 431	1 633	7 150	9 062
Otros	6 057	3 337	58 812	46 243
VIVIENDA	18 040	14 841	109 168	100 278
Proyecto Nacional de Agua Potable y Saneamiento Rural	13 188	9 239	72 308	56 625
Apoyo al Sector Habitacional	274	2 650	3 180	18 630
Derechos de Propiedad Inmueble	2 748	1 287	20 943	12 126
Otros	1 830	1 665	12 737	12 897
ECONOMIA	4 633	8 171	55 427	59 212
Apoyo a la reforma gubernamental y mejora al sistema aduanero	4 031	7 619	27 990	44 758
Promoción de la inversión privada	0	0	10 577	207
Otros	602	552	16 860	14 247
JUSTICIA	5 270	4 655	75 728	51 442
Mejoramiento Servicios de Administración de Justicia	3 311	2 990	57 810	40 915
Otros	1 959	1 665	17 918	10 527
EDUCACIÓN	72 350	79 262	390 200	641 466
Mejoramiento de la Infraestructura Educativa	65 224	75 026	325 056	593 678
Otros	7 126	4 236	65 144	47 788
OTROS	77 197	57 356	578 126	567 020
TOTAL	610 866	482 961	4 833 022	5 586 836

Fuente: MEF

20. **Los gastos financieros (S/. 1 058 millones)** fueron mayores en S/. 156 millones respecto a los realizados en agosto de 2010, debido al incremento en los pagos de intereses de deuda interna (S/. 167 millones), principalmente por la mayor atención de bonos soberanos (S/. 112 millones), correspondientes a ocho series diferentes. Ello fue atenuado por el menor pago de intereses de deuda externa (S/. 10 millones), debido a la mayor atención de deuda con organismos internacionales, en particular la CAF.

III.2 GOBIERNOS REGIONALES

21. **En agosto, los gastos no financieros de los gobiernos regionales (S/. 1 324 millones) disminuyeron 6,7 por ciento en términos reales** respecto a similar periodo de 2010, principalmente por la caída de los gastos de capital (21,5 por ciento). Durante el periodo enero-agosto, los gastos no financieros registraron una caída real de 5,3 por ciento.

GASTOS NO FINANCIEROS DE GOBIERNOS REGIONALES

(Millones de nuevos soles)

	AGOSTO			ENERO - AGOSTO		
	2010	2011	Var. % real	2010	2011	Var. % real
GASTOS NO FINANCIEROS (a+b)	1 372	1 324	-6,7	9 497	9 258	-5,3
a. GASTOS CORRIENTES	926	961	0,5	6 913	7 155	0,6
1. Remuneraciones	577	601	0,7	4 463	4 705	2,4
2. Bienes y Servicios	189	199	2,3	1 143	1 157	-1,6
3. Transferencias	160	161	-2,5	1 307	1 293	-3,8
b. GASTOS DE CAPITAL	447	362	-21,5	2 585	2 103	-20,9
1. Formación bruta de capital	435	362	-19,6	2 501	2 041	-20,7
2. Otros	11	1	-95,3	84	62	-28,0

Fuente: MEF

22. **El gasto en formación bruta de capital de los gobiernos regionales (S/. 362 millones)** disminuyó en S/. 73 millones respecto al de agosto de 2010, lo que representa una disminución real de 19,6 por ciento.

En lo que va del año, los gobiernos regionales con las mayores inversiones ejecutadas fueron:

- Ancash (S/. 290 millones), destacando el mejoramiento de la infraestructura agrícola (canales de irrigación) y reconstrucción de instituciones educativas, mejoramiento del sistema de agua potable y desagüe en diferentes localidades de la región, rehabilitación, mejoramiento y construcción de la carretera Callejón de Huaylas –Chacas-San Luis (S/. 52 millones);
- Cajamarca (S/. 227 millones), entre las cuales destacan los proyectos de sistemas de agua potable y alcantarillado en las Ciudades Jaén, Celendín, Cajabamba y Chota (con un gasto conjunto de S/. 92 millones) y electrificación rural;
- Loreto (S/. 175 millones), con el sistema de alcantarillado y tratamiento de aguas residuales de Iquitos (S/. 133 millones);

NOTAS DE ESTUDIOS DEL BCRP

No. 49 –23 de setiembre de 2011

- Arequipa (S/. 123 millones), sobresaliendo la construcción de la autopista regional de Arequipa - La Joya – (S/. 24 millones) y el mejoramiento de carreteras y sistemas de agua potable y alcantarillado;
- San Martín (S/. 123 millones), principalmente en la rehabilitación y mejoramiento de las carreteras departamental SM-103: Empalme PE-5N (Sacanche) – El Eslabón – Piscocoyacu – Saposoa – Huallaga (S/. 34 millones), y Empalme PE- 05N (Puente Colombia) Shapaja – Chazuta (S/. 21 millones).

FORMACIÓN BRUTA DE CAPITAL DE LOS GOBIERNOS REGIONALES

(Millones de nuevos soles)

	AGOSTO			ENERO-AGOSTO		
	2010	2011	Variación	2010	2011	Variación
Ancash	24	43	19	119	290	170
Cajamarca	29	27	-3	99	227	128
Loreto	61	43	-18	165	175	10
Arequipa	24	17	-7	140	123	-17
San Martín	19	30	12	142	123	-20
Cusco	24	21	-3	142	110	-32
Piura	21	17	-4	227	89	-138
La Libertad	22	17	-5	107	87	-20
Huánuco	10	12	3	36	78	42
Lambayeque	4	15	11	40	65	25
Ica	11	7	-4	63	61	-2
Tumbes	4	4	1	47	60	13
Junín	15	7	-8	79	56	-22
Callao	4	17	13	43	53	10
Lima (Provincias)	11	7	-5	81	50	-31
Huancavelica	19	12	-8	105	49	-56
Ucayali	15	6	-8	76	47	-29
Ayacucho	14	11	-3	108	42	-66
Madre de Dios	14	6	-8	76	41	-36
Tacna	10	5	-5	62	39	-23
Apurímac	19	8	-11	72	39	-33
Puno	22	9	-12	93	39	-54
Pasco	5	3	-1	30	38	8
Amazonas	12	6	-6	63	29	-34
Moquegua	12	7	-5	87	28	-59
Lima Metropolitana	13	4	-8	198	5	-193
TOTAL	435	362	-73	2 501	2 041	-460

Fuente: MEF

III.3 GOBIERNOS LOCALES

23. Los gastos no financieros de los gobiernos locales (S/. 1 247 millones) disminuyeron 19,3 por ciento en términos reales. En el período enero-agosto, la disminución de los gastos no financieros ascendió a 23,0 por ciento.

NOTAS DE ESTUDIOS DEL BCRP

No. 49 –23 de setiembre de 2011

Entre los proyectos municipales que sí registran ejecución destacan el mejoramiento de la carretera Camiara-Toquepala-Mirave, distrito de Ilabaya-Jorge Basadre-Tacna; mejoramiento y ampliación integral de los sistemas de agua potable y alcantarillado de las localidades de Lambayeque y Oyón-Lima; mejoramiento de la infraestructura de de los sistemas de riego; y construcción del coliseo multiusos de Cajamarca.

GASTO NO FINANCIERO DE LOS GOBIERNOS LOCALES
(Variación porcentual real)

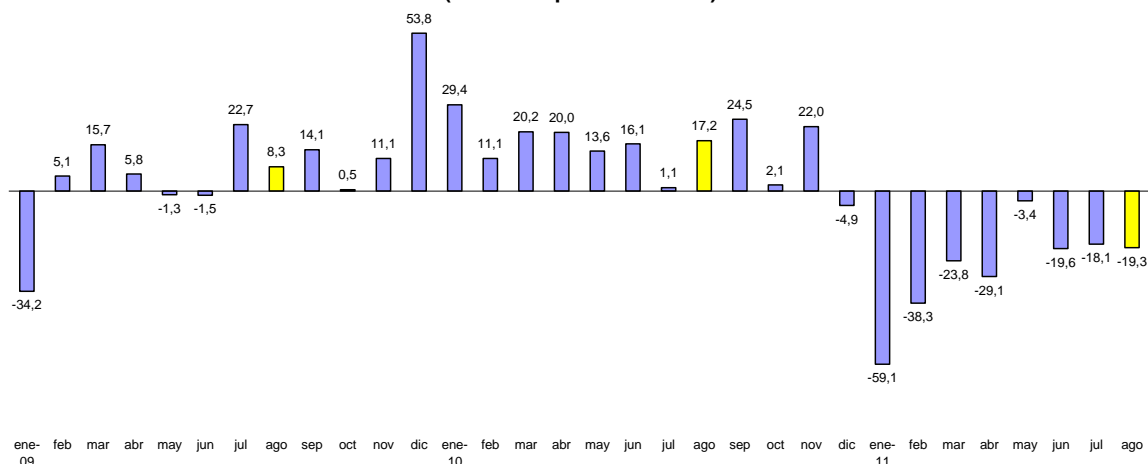

GASTOS NO FINANCIEROS DE LOS GOBIERNOS LOCALES
(Millones de nuevos soles)

	AGOSTO			ENERO-AGOSTO		
	2010	2011	Var. % real	2010	2011	Var. % real
GASTOS NO FINANCIEROS (a+b)	1 496	1 247	-19,3	9 634	7 635	-23,0
a. GASTOS CORRIENTES	603	624	0,0	4 509	4 613	-0,6
1. Remuneraciones	142	145	-1,6	1 192	1 256	2,5
2. Bienes y servicios	378	401	2,5	2 717	2 730	-2,4
3. Transferencias	83	78	-8,6	601	627	1,5
b. GASTOS DE CAPITAL	892	623	-32,4	5 125	3 022	-42,7
1. Formación bruta de capital	881	610	-33,0	5 052	2 989	-42,5
2. Otros	12	13	8,7	73	33	-56,1

Fuente: MEF

Departamento de Estadísticas Fiscales
Subgerencia de Estadísticas Macroeconómicas
Gerencia de Información y Análisis Económico
23 de setiembre de 2011