

Balanza Comercial² Julio 2011

1. En julio 2011 la **balanza comercial** fue positiva en US\$ 1 147 millones, con lo cual en el período enero-julio se acumuló un superávit de US\$ 5 020 millones.

BALANZA COMERCIAL
(Valores FOB en millones de US\$)

	Julio			Enero - Julio		
	2010	2011	Var. %	2010	2011	Var. %
EXPORTACIONES	3 012	4 196	39,3	19 100	25 860	35,4
Productos tradicionales	2 338	3 295	40,9	14 887	20 219	35,8
Productos no tradicionales	657	878	33,7	4 070	5 459	34,1
Otros	17	23	35,8	143	182	27,1
IMPORTACIONES	2 539	3 049	20,1	15 485	20 840	34,6
Bienes de consumo	466	532	14,2	2 841	3 512	23,6
Insumos	1 281	1 513	18,1	7 709	10 418	35,1
Bienes de capital	778	962	23,7	4 805	6 692	39,3
Otros bienes	14	42	207,9	130	219	68,0
BALANZA COMERCIAL	473	1 147		3 616	5 020	

2. Las **exportaciones** alcanzaron un valor de US\$ 4 196 millones en julio, aumentando 39,3 por ciento respecto a julio 2010. El volumen exportado creció 7,2 por ciento y los precios, 29,9 por ciento. El aumento del volumen se explicó por los mayores embarques de productos no tradicionales, destacando los sectores agropecuario, pesquero y químico. Los mayores precios promedio estuvieron asociados al aumento en los precios de los principales *commodities* mineros (cobre, oro y zinc) y de los productos no tradicionales -textiles y siderometalúrgicos-.

En el período enero - julio, las exportaciones fueron de US\$ 25 860 millones, monto superior en 35,4 por ciento al alcanzado el mismo periodo del año anterior. El precio promedio se elevó 25,7 por ciento, en tanto que el volumen exportado aumentó en 7,5 por ciento.

1/ En este informe participaron Consuelo Soto, Miguel Cruz, Sergio Serván, Rosaura Venegas, Carlos Burga y Miguel Cabello.

NOTAS DE ESTUDIOS DEL BCRP

No. 46 – 09 de Setiembre de 2011

EXPORTACIONES POR GRUPO DE PRODUCTOS

(Valores FOB en millones de US\$)

	Julio			Enero - Julio		
	2010	2011	Var. %	2010	2011	Var. %
Productos tradicionales	2 338	3 295	40,9	14 887	20 219	35,8
Pesqueros	359	345	-3,7	1 255	1 449	15,4
Agrícolas	127	190	49,4	325	507	56,1
Mineros	1 632	2 283	39,9	11 710	15 520	32,5
Petróleo y gas natural	221	477	116,3	1 597	2 744	71,9
Productos no tradicionales	657	878	33,7	4 070	5 459	34,1
Agropecuarios	183	232	26,6	1 090	1 446	32,6
Pesqueros	41	100	146,6	381	619	62,4
Textiles	138	168	22,0	834	1 037	24,3
Maderas y papeles, y sus manufacturas	32	34	6,0	201	203	0,8
Químicos	112	156	39,3	667	942	41,2
Minerales no metálicos	20	35	75,6	108	241	122,0
Sidero-metalúrgicos y joyería	82	104	26,9	501	658	31,3
Metal-mecánicos	39	35	-8,7	228	240	5,2
Otros 1/	10	13	25,8	59	73	24,3
Otros 2/	17	23	35,8	143	182	27,1
Total Exportaciones	3 012	4 196	39,3	19 100	25 860	35,4

Variaciones porcentuales de Exportaciones - Julio 2011 1/

(1994 = 100)

	Volumen		Precios	
	últimos 12 meses	acumulado anual 2/	últimos 12 meses	acumulado anual 2/
Total	7,2	7,5	29,9	25,7
Tradicionales	3,8	4,1	35,7	29,8
<i>Destacan:</i>				
Harina de pescado	6,9	19,6	-16,5	-5,2
Café	-3,9	5,2	54,9	59,1
Cobre	-27,1	-1,2	41,9	33,5
Oro	14,5	-5,4	31,5	27,1
Zinc	9,1	-10,1	46,1	16,5
Petróleo crudo y derivados	20,4	-4,1	45,8	36,0
No tradicionales	19,2	19,9	12,1	11,8
<i>Destacan:</i>				
Agropecuario	27,6	31,0	-0,8	1,3
Pesquero	123,9	31,3	10,1	23,4
Textiles	-6,1	2,3	29,8	21,3
Químico	21,4	19,3	14,7	18,8
Siderometalúrgico 3/	-10,8	-0,6	42,3	32,0

1/ Calculados a partir de los valores unitarios (resultado de dividir el valor total de cada categoría sobre el total de volumen).

2/ Periodo enero-julio del 2011 respecto a similar periodo del año anterior.

3/ incluye joyería.

3. Las **importaciones** sumaron US\$ 3 049 millones, nivel mayor en 20,1 por ciento al de julio 2010. El volumen importado aumentó 1,6 por ciento. En julio se observó un menor crecimiento del volumen de importaciones principalmente por menores compras de insumos. Por su parte el precio promedio aumentó 18,2 por ciento, sobresaliendo el incremento de precios de petróleo (54,9) e insumos alimenticios (57,4).

NOTAS DE ESTUDIOS DEL BCRP

No. 46 – 09 de Setiembre de 2011

En el periodo enero - julio, las importaciones fueron US\$ 20 840 millones, mayores en 34,6 por ciento a las registradas en el mismo periodo del 2010. El volumen promedio aumentó 16,4 por ciento y el precio promedio lo hizo en 15,6 por ciento.

Variaciones porcentuales de importaciones - Julio 2011 (1994=100)

	Volumen		Precio	
	últimos 12 meses	acumulado anual 1/	últimos 12 meses	acumulado anual 1/
Importaciones	1,6	16,4	18,2	15,6
1. Consumo	2,5	12,8	11,4	9,6
Consumo no duradero	-6,4	8,5	20,4	18,2
Principales alimentos ^{1/}	-13,1	16,9	17,3	14,3
Resto	-5,5	7,5	20,8	18,7
Consumo duradero	13,1	17,7	2,4	0,8
2. Insumos^{2/}	-8,2	8,0	28,6	25,1
Principales alimentos ^{3/}	-21,2	-5,4	57,4	47,0
Petróleo y derivados	-16,7	1,6	54,9	40,2
Resto	-1,3	14,1	14,0	14,7
<i>Del cual:</i>				
Plásticos	-17,4	8,7	22,6	16,2
Hierro y acero	0,5	-0,5	8,1	16,1
Textiles	-13,6	13,7	28,0	27,0
Papeles	-16,2	7,0	4,0	11,9
Productos químicos	22,5	26,9	14,3	19,2
Químicos orgánicos	-9,4	14,3	1,8	7,0
3. Bienes de capital sin materiales de construcción	21,8	29,1	7,5	5,7

1/ Incluye azúcar, arroz, lácteos y carnes

2/ Cálculados a partir de los valores unitarios (resultado de dividir el valor total de cada categoría sobre el volumen total).

3/ Incluye trigo, maíz y soya.

4. En julio, los **términos de intercambio** aumentaron 9,9 por ciento respecto al mismo mes del año anterior. Los precios de las exportaciones aumentaron 29,9 por ciento en tanto que los de las importaciones lo hicieron en 18,2 por ciento.

Términos de Intercambio: 2006 - 2011 (Base 1994=100)

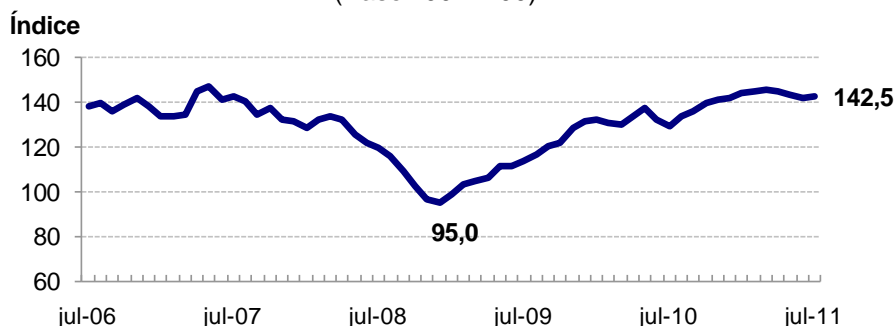

	dic-07	dic-08	dic-09	dic-10	ene-11	feb-11	mar-11	abr-11	may-11	jun-11	jul-11
TI: Índice (1994=100)	131,4	95,0	131,7	141,6	143,8	144,9	145,7	144,8	143,6	141,6	142,5
PX: Índice (1994=100)	240,5	176,8	261,3	317,8	327,9	338,6	340,5	355,0	350,0	343,8	349,4
PM: Índice (1994=100)	183,1	186,1	198,3	224,4	228,0	233,7	233,8	245,1	243,7	242,8	245,2

TI: Términos de intercambio

PX: Precio de exportaciones

PM: Precio de importaciones

NOTAS DE ESTUDIOS DEL BCRP

No. 46 – 09 de Setiembre de 2011

- Las exportaciones de **productos tradicionales** fueron US\$ 3 295 millones, 40,9 por ciento mayores a las registradas en julio del año anterior, con lo cual en lo que va del año éstas exportaciones se incrementaron 35,8 por ciento respecto al mismo período del año anterior.

Se observaron mayores **volúmenes** embarcados de harina, oro, zinc, petróleo y derivados y gas natural. En harina sobresalió Pesquera Exalmar, Diamante y Copeinca³ por la mayor cuota de extracción de anchoveta⁴. Asimismo, se registró un aumento del volumen embarcado de oro -Barrick, Procesadoras Sudamericana, Universal Metal Trading, Buenaventura y Minera Rinconada- y plomo -Cormín y Glencore Perú-. Ello fue parcialmente compensado por los menores envíos de cobre –por Southern, Cerro Verde y Antamina-. En cuanto al incremento del volumen exportado de petróleo y derivados, este se explica por mayores envíos de petróleo crudo (Pluespetrol Norte) y turbo jet A1 (Mobil Oil y Repsol YPF).

En cuanto al **precio** promedio de los productos tradicionales el aumento fue de 35,7 por ciento en julio. Se observó aumento en los precios de todos los *commodities* mineros ante la menor oferta mundial y la mayor incertidumbre respecto a la evolución del crecimiento económico europeo y norteamericano.

- En julio, las exportaciones de **productos no tradicionales** aumentaron 33,7 por ciento respecto a julio 2010, alcanzando un monto total de US\$ 878 millones. Con ello en el año se acumuló un valor de US\$ 5 459 millones. Asimismo, se observó mayores precios promedio (12,1 por ciento) – en particular de los productos siderometalúrgicos, textiles y químicos-.

Exportaciones de productos no tradicionales
(Millones de US\$)

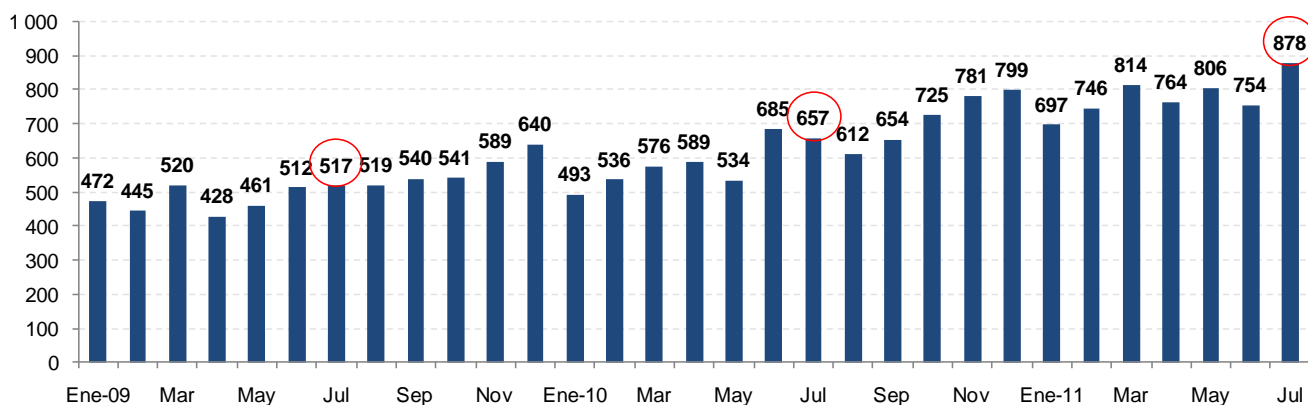

3 Corporación Pesquera Inca

4 La primera temporada de extracción en la zona norte del país terminó a fines de julio (3,6 millones de toneladas). La segunda temporada empezaría en noviembre.

Exportaciones no tradicionales (1994=100)

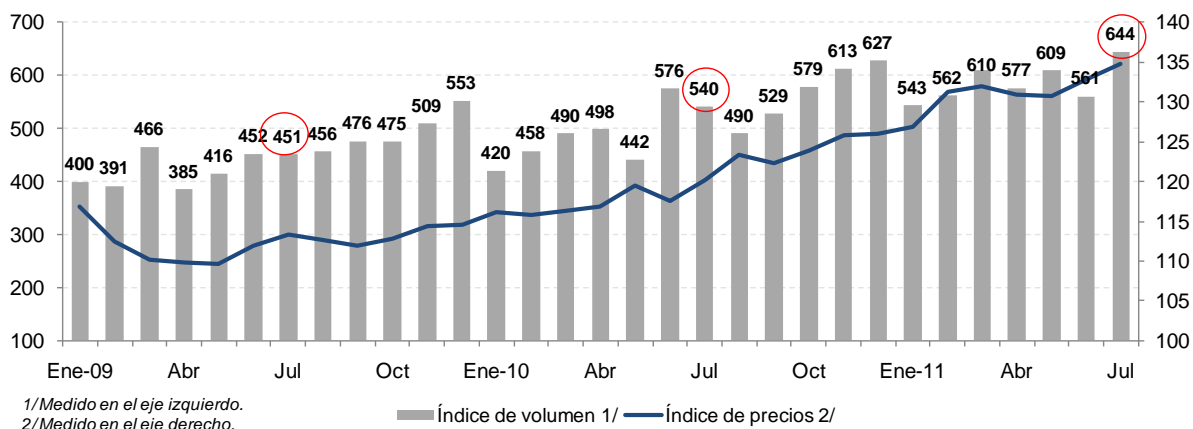

El volumen embarcado aumentó 19,2 por ciento respecto a julio del año anterior por mayores envíos de productos agropecuarios (27,6 por ciento), químicos (21,4 por ciento) y productos pesqueros (123,9 por ciento).

Volumen de Exportaciones No Tradicionales - Julio 2011 (Var. % respecto a similar periodo del año anterior)

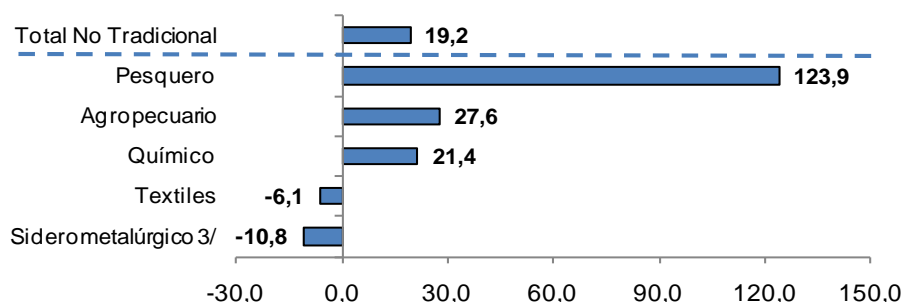

Durante el periodo enero - julio las principales regiones de destino fueron Países Andinos -donde sobresale el incremento de las ventas hacia Venezuela, Chile y Ecuador-, Estados Unidos, Unión Europea -destacando Países Bajos y España-. Asimismo, sobresale el crecimiento hacia la región del Mercosur, principalmente Brasil.

Exportaciones no tradicionales por región Enero - Julio 2011 (Millones US\$)

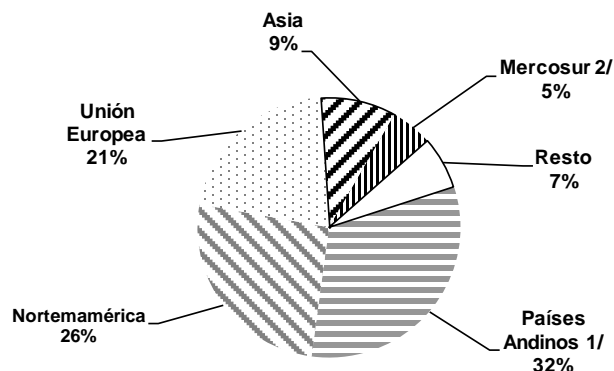

1/ Chile, Bolivia, Venezuela, Colombia y Ecuador.
2/ Brasil, Argentina, Paraguay y Uruguay.

NOTAS DE ESTUDIOS DEL BCRP

No. 46 – 09 de Setiembre de 2011

- a. Las ventas al exterior de **productos agropecuarios** sumaron US\$ 232 millones en julio, mayores en 26,6 por ciento a las de julio del año pasado. El incremento del valor estuvo explicado por los mayores volúmenes embarcados (27,6 por ciento) -destacando los mayores envíos de espárragos frescos, pprika, alimento para camarones- lo que fue parcialmente compensado por menores precios promedio (disminuy 0,8 por ciento) - esprragos frescos-.

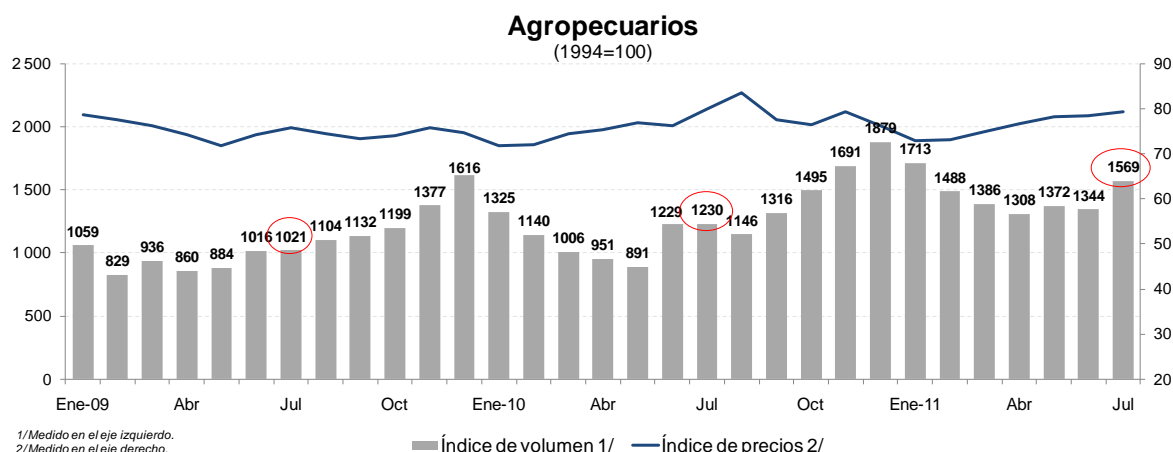

Las exportaciones de **esprragos frescos** fueron de US\$ 30 millones en julio registrando un incremento de 18,0 por ciento frente a julio 2010. Con ello se acumul en el ao US\$ 132 millones, 7,3 por ciento mayor que en el 2010. Los principales mercados de destino de este producto fueron Estados Unidos y Pases Bajos y las principales empresas exportadoras fueron Complejo Agroindustrial Beta, J&P Agroexportaciones, Danper Trujillo y Camposol.

Las exportaciones de **pprika** sumaron US\$ 15 millones en julio, monto mayor en 59,1 por ciento al de julio 2010. As, en lo que va del ao estas exportaciones alcanzaron un valor de US\$ 76 millones, aumentando 52,6 por ciento frente al ao anterior. Las principales empresas exportadoras han sido Corporacin Miski, Per Spices y Exportadora Norpal. Los principales destinos de este producto fueron Espaa, Estados Unidos y Mxico.

Respecto a las exportaciones de **alimentos para camarones**, en julio las ventas al exterior sumaron US\$ 9 millones, representando un crecimiento de 43,4 por ciento frente al mismo mes del ao anterior. En lo que va del ao se acumul un total de US\$ 53 millones, monto superior en 31,1 por ciento al alcanzado el ao anterior. El principal exportador de este producto fue Alicorp (89 por ciento del total) y los principales mercados, Ecuador y Honduras.

- b. Las **exportaciones pesqueras** sumaron US\$ 100 millones en julio, acumulndose US\$ 619 millones en el periodo enero - julio, registrando un incremento de 62,4 por ciento respecto a similar periodo del ao anterior. En el mes, el volumen exportado aument 123,9 por ciento frente a julio 2010, destacando los mayores embarques de pota congelada y en conserva y pescado congelado.

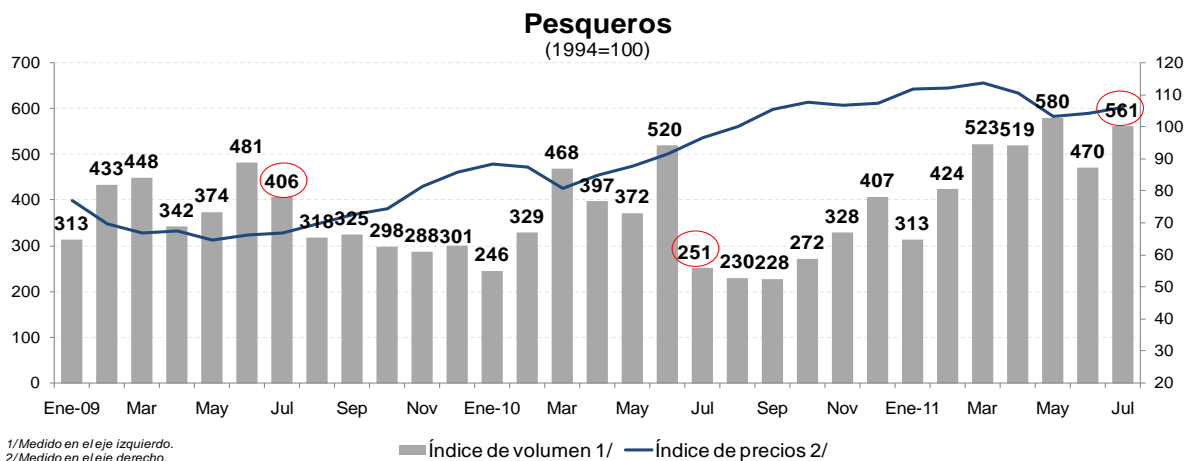

Las exportaciones de **pota congelada** ascendieron a US\$ 28 millones, monto mayor en 208,6 por ciento respecto a julio de 2010. Con ello en el año se alcanzó US\$ 160 millones (49,6 por ciento más que en el mismo periodo del año anterior). Sus principales mercados de destino fueron España, China y Tailandia y las principales empresas exportadoras fueron Productora Andina de Congelados, Peruvian Sea Food y CNC.

Respecto a las exportaciones de **pota en conserva**, las ventas al exterior sumaron US\$ 33 millones en el mes, representando un incremento de 919,6 por ciento frente a julio del año anterior. En el año se acumuló un total de US\$ 135 millones durante el periodo enero - julio, monto superior en 133,4 por ciento frente al año anterior. Destacaron CNC y Pacific Freezing Co. como los principales exportadores y China y Corea del Sur como los principales destino.

En cuanto a las exportaciones de **pescado congelado**, éstas fueron de US\$ 7 millones (375,3 por ciento mayores a julio del año pasado), acumulándose un valor total de US\$ 40 millones en el año, monto superior en 310,6 por ciento al de julio 2010 (cabe mencionar que las ventas de jurel congelado representan el 70 por ciento de estas exportaciones). Los principales mercados de destino son Nigeria y Ghana y las principales empresas exportadoras son Tecnológica de Alimentos, Pesquera Diamante y Hayduk.

- c. Las ventas al exterior de **productos químicos** ascendieron a US\$ 156 millones, monto superior en 39,3 por ciento al de julio 2010, acumulando con ello un monto total de US\$ 942 millones en el periodo enero - julio. Los principales destinos fueron Colombia, Venezuela, Chile y Ecuador. El incremento del valor exportado estuvo explicado por los mayores precios promedio, que aumentaron en 14,7 por ciento -óxido de zinc y ácido sulfúrico- y mayores volúmenes embarcados, aumentó 21,4 por ciento -laca carmín, laminado flexible para envolturas y ácido sulfúrico-.

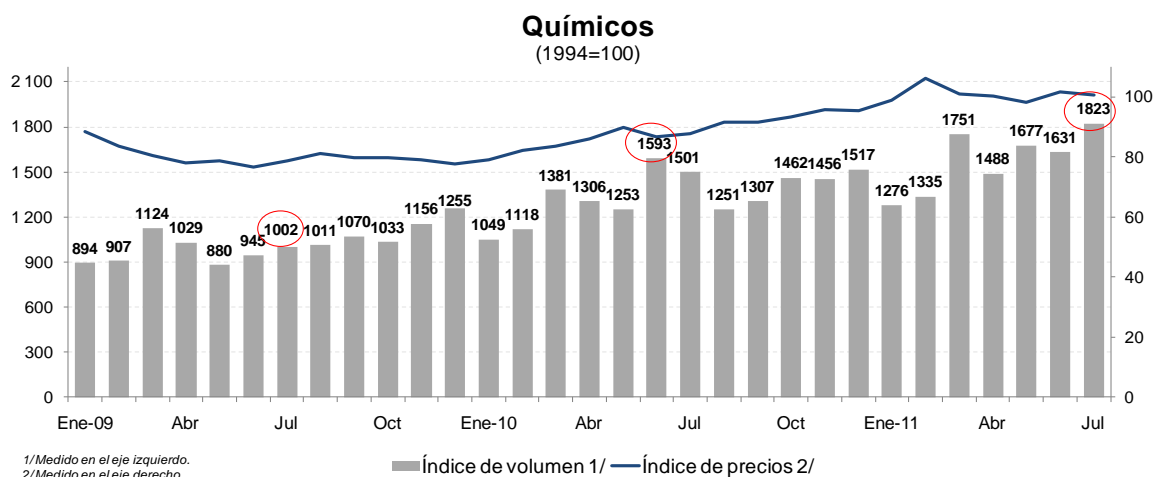

Sobre las exportaciones de **laca carmín**, en julio se exportó US\$ 12 millones, valor 1,2 por ciento inferior al de julio 2010 por un menor precio promedio (disminuyó 20,9 por ciento), lo cual fue en parte compensado por mayores volúmenes enviados (aumentó 25,0 por ciento). Con ello en el año se alcanzó US\$ 96 millones, 38,3 por ciento mayor al año pasado. Los principales destinos fueron Dinamarca, Brasil y Alemania, y las principales empresas exportadoras, Pronex y Chr Hansen.

Respecto a las exportaciones de **laminados flexibles para envolturas**, estas ascendieron a US\$ 13 millones, mayores en 46,7 por ciento a las de julio 2010 por un mayor volumen exportado (29,7 por ciento) y mayores precios promedio (13,1 por ciento). En lo que va del año las exportaciones de este producto alcanzaron un valor de US\$ 76 millones (46,0 por ciento mayor al año anterior), siendo Opp Film el principal exportador (65 por ciento del total) y Colombia, Venezuela y Chile los principales destinos de este producto.

En cuanto al **ácido sulfúrico**, el monto exportado fue de US\$ 8 millones, monto superior en 330,3 por ciento a la suma registrada en julio del año pasado. Ello se explicó por un mayor precio promedio de exportación (263,6 por ciento) y un mayor volumen exportado (18,4 por ciento). Durante el período enero - julio se exportó un total de US\$ 45 millones, valor mayor en 143,2 por ciento respecto a similar periodo del año anterior. Southern Peru y Votorantim Metais fueron las principales empresas exportadoras -ambas concentran el total del valor vendido- y el principal destino fue Chile (concentra el 98 por ciento del total exportado).

Las exportaciones de **óxido de zinc** fueron de US\$ 11 millones en julio, 47,6 por ciento mayor al valor exportado en julio del año anterior. Este aumento del valor estuvo explicado por mayores precios promedio (133,2 por ciento) aunque parcialmente compensado por un menor volumen embarcado (36,7 por ciento). Con ello, en lo que va del año se acumuló un total de US\$ 50 millones (registrándose un incremento de 60,6 por ciento frente al año pasado), destacando Alemania, Brasil, Venezuela y los Países Bajos como principales destinos de exportación y Zinc Industrias Nacionales e Industrias Electroquímicas como las principales empresas exportadoras.

Importaciones

3. En julio, las **importaciones** sumaron US\$ 3 049 millones, nivel mayor en 20,1 por ciento al de julio 2010. En julio se observó un menor crecimiento del volumen de importaciones por menores compras de insumos. Por su parte el precio promedio aumentó 18,2 por ciento, sobresaliendo el incremento de precios de petróleo (54,9 por ciento) e insumos alimenticios (57,4 por ciento).

En el periodo enero - julio, las importaciones fueron US\$ 20 840 millones, mayores en 34,6 por ciento a las registradas en el mismo periodo del 2010. El volumen promedio aumentó 16,4 por ciento y el precio promedio lo hizo en 15,6 por ciento.

IMPORTACIONES SEGÚN USO O DESTINO ECONÓMICO
(Millones de US\$)

	Julio			Enero - Julio		
	2010	2011	Var. %	2010	2011	Var. %
1. BIENES DE CONSUMO	466	532	14,2	2 842	3 512	23,6
No duraderos	243	274	12,6	1 455	1 867	28,3
Principales alimentos	30	31	1,9	161	217	34,4
Resto	213	243	14,1	1 294	1 651	27,6
Duraderos	223	258	15,8	1 385	1 645	18,7
2. INSUMOS	1 281	1 513	18,1	7 709	10 418	35,1
Combustibles, lubricantes y conexos	357	463	29,8	2 259	3 240	43,4
Materias primas para la agricultura	76	120	58,2	456	575	25,9
Materias primas para la industria	848	929	9,5	4 993	6 603	32,2
3. BIENES DE CAPITAL	778	962	23,7	4 805	6 692	39,3
Materiales de construcción	126	109	-13,7	551	880	59,6
Para la agricultura	8	9	10,6	45	56	23,6
Para la industria	471	628	33,3	2 947	4 204	42,6
Equipos de transporte	173	217	25,2	1 261	1 552	23,1
4. OTROS BIENES	14	42	207,9	130	219	68,0
5. TOTAL IMPORTACIONES	2 539	3 049	20,1	15 485	20 840	34,6

Las importaciones de **bienes de consumo** en julio fueron mayores en 14,2 por ciento respecto al mismo periodo del año anterior, destacando el incremento de las adquisiciones de bienes duraderos que se incrementaron en 15,8 por ciento, principalmente por efecto volumen (13,1 por ciento). Asimismo aumentaron las compras de bienes de consumo no duradero que, excluyendo alimentos, crecieron 14,1 por ciento, aunque en términos de volumen se redujeron en 6,4 por ciento.

4. El rubro más importante entre los **bienes de consumo duradero** es el de automóviles, cuyas importaciones en julio fueron de US\$ 82 millones. Este rubro registró una tasa de crecimiento de 4,3 por ciento para el mes de julio. La empresa importadora más importante en lo que va del año fue KIA Import Perú cuyas compras en julio aumentaron 21,8 por ciento. Cabe resaltar la recuperación de Toyota del Perú, el segundo principal importador de automóviles en lo que va del año.

PRINCIPALES BIENES IMPORTADOS DE CONSUMO DURADERO

(Millones de US\$)

	Julio			Enero - Julio		
	2010	2011	Var. %	2010	2011	Var.%
Automóviles	78	82	4,3	532	589	10,8
Televisores	30	41	34,0	173	207	19,6
Aparatos de uso doméstico	18	14	-21,4	109	111	1,5
Motocicletas	14	17	15,5	84	95	14,2
Muebles y accesorios de dormitorio	9	11	17,0	50	70	39,5
Juegos, tragamonedas y art. de deporte	8	11	36,9	49	70	44,4
Artículos de materiales plásticos	6	9	47,2	40	53	33,5
Grabadores o reproductores de sonido	6	5	-10,6	35	35	0,8
Enseres domésticos de metales comunes	6	5	-16,5	33	34	5,1
Radorreceptores, combinados o no	8	7	-5,1	35	34	-0,6
Maletas, enseres, y maletines	3	5	41,7	22	33	52,2
Artículos de caucho	3	4	31,1	20	23	17,1
Máquinas y aparatos eléctricos	4	5	9,4	24	22	-6,5
Artículos manufacturados diversos	3	3	15,9	17	21	22,7
Cuchillería	2	3	53,8	13	18	36,5
Resto	23	37	57,7	151	228	50,5
Total	223	258	15,8	1385	1645	18,7

- Por su parte, las importaciones de **televisores** en julio fueron de US\$ 41 millones, mayores en 34 por ciento a las del mismo mes del año anterior, con lo cual se mantiene la tendencia creciente iniciada en marzo. En el periodo enero-julio se registraron compras por US\$ 207 millones; principalmente por parte de LG Electronics, Samsung y Sony.
 - Las compras de **electrodomésticos** fueron de US\$ 14 millones en julio, nivel menor en 21,4 por ciento al registrado en julio 2010. En el periodo enero-julio, las compras ascendieron a US\$ 111 millones, creciendo 1,5 por ciento respecto al mismo periodo del año anterior, siendo las principales importadoras LG Electronics, Samsung y Electrolux del Perú.
 - Las importaciones de **muebles y accesorios** de dormitorio sumaron US\$ 11 millones en julio, mostrando un crecimiento de 17 por ciento. En lo que va del año, las compras ascendieron a US\$ 70 millones, creciendo 39,5 por ciento respecto al mismo periodo del año anterior. Las principales empresas importadoras fueron Sodimac (13,5 por ciento del total) y Saga Falabella (13,2 por ciento del total).
5. Entre los **bienes de consumo no duraderos**, el principal rubro es el de medicamentos de uso humano cuyas importaciones en el mes sumaron US\$ 30 millones, mostrando un crecimiento de 8,4 por ciento. En el periodo enero-julio, las compras ascendieron a US\$ 197 millones, creciendo 12,7 por ciento respecto al mismo periodo del año anterior. Las principales empresas importadoras fueron Merck Peruana (7,6 por ciento), Laboratorios Roemmers (5,9 por ciento) y Roche (5,2 por ciento).

NOTAS DE ESTUDIOS DEL BCRP

No. 46 – 09 de Setiembre de 2011

- a. En lo que respecta a **productos de perfumería**, las importaciones durante el mes fueron US\$ 20 millones, mayores en 0,7 por ciento a las de julio 2010. En lo que va del año se importaron US\$ 157 millones, registrando una tasa de crecimiento de 19,3 por ciento. Estos productos provinieron principalmente de Colombia (32,8 por ciento) y México (26,3 por ciento) y las principales empresas importadoras fueron Procter & Gamble (17,9 por ciento) y Unique (9,9 por ciento).
- b. En el rubro de **calzado**, las importaciones ascendieron a US\$ 20 millones este mes, con una tasa de crecimiento de 60,2 por ciento. El crecimiento acumulado en lo que va del año es de 66,3 por ciento, destacando las importaciones de China.
6. Durante el mes se importaron **alimentos clasificados como bienes de consumo** por un total de US\$ 31 millones, monto mayor en 1,9 por ciento al registrado en julio 2010, mostrando reducciones en todos los rubros a excepción del arroz, cuyo crecimiento fue 172,9 por ciento en volumen.

En el caso del **arroz**, la producción nacional se está recuperando desde el mes de julio después de las malas condiciones climáticas asociadas al retraso de las lluvias.

Por su parte, el **azúcar** es destinada principalmente a las industrias de bebidas, por lo que su demanda se ha visto reducida por motivos climáticos.

Finalmente, los volúmenes importados de **lácteos y carnes** se vieron asimismo reducidos (37,5 y 23,4 por ciento menos, respectivamente). En el caso de las carnes, este mes se registraron menores compras de mondongo y corazón por parte de Servicios Frigoríficos y Halema respectivamente.

IMPORTACIONES DE PRINCIPALES ALIMENTOS: CONSUMO
(Millones de US\$)

	Julio			Enero - Julio		
	2010	2011	Var. %	2010	2011	Var. %
ARROZ	5	12	161,8	25	56	118,8
Volumen (miles tm)	8,1	22,1	172,9	43,4	98,0	126,0
Precio (US\$/tm)	584,7	561,1	-4,0	584,9	566,5	- 3,2
AZÚCAR	13	7	-44,4	71	73	2,3
Volumen (miles tm)	23,4	9,9	-57,8	126,9	103,5	- 18,5
Precio (US\$/tm)	546,4	719,8	31,7	560,7	703,3	25,4
LÁCTEOS	7	6	-11,9	35	58	65,3
Volumen (miles tm)	2,2	1,4	-37,5	12,8	16,1	25,4
Precio (US\$/tm)	3 257,2	4 593,4	41,0	2 755,8	3 633,4	31,8
CARNES	5	5	-10,4	29	30	2,1
Volumen (miles tm)	2,9	2,2	-23,4	17,0	14,6	- 13,9
Precio (US\$/tm)	1 846,9	2 160,6	17,0	1 717,3	2 036,9	18,6
TOTAL	30	31	1,9	161	217	34,4

7. Las importaciones de **insumos** sumaron US\$ 1 513 millones, mostrando un crecimiento de 18,1 por ciento respecto a julio 2010, sobresaliendo el incremento de precios de petróleo (54,9) e insumos alimenticios (57,4).

NOTAS DE ESTUDIOS DEL BCRP

No. 46 – 09 de Setiembre de 2011

El volumen importado de **insumos industriales** mostró una caída de 1,3 por ciento, por reducciones en los volúmenes importados de todos los rubros a excepción de hierro y acero y productos químicos, los que crecieron 0,5 y 22,5 por ciento en el mes.

En el caso de los insumos textiles, la caída de 13,6 por ciento se debe principalmente a las reducciones de las compras de Compañía Industrial Nuevo Mundo, Kimberly Clark, Ideas Textiles y Textcope. En lo que respecta a insumos plásticos, la caída de 17,4 por ciento se debe a las menores compras de Dispercol, Amcor y Amanco.

IMPORTACIONES DE INSUMOS INDUSTRIALES 1/

(Millones de US\$)

	Julio			Enero - Julio		
	2010	2011	Var. %	2010	2011	Var. %
Plásticos	100	101	1,3	614	771	25,6
Hierro y acero	96	104	8,6	566	655	15,7
Textiles	78	86	10,6	442	638	44,3
Productos químicos	50	70	40,0	318	483	52,1
Químicos orgánicos	47	43	-7,8	259	317	22,5
Papeles	43	37	-12,8	247	296	19,5
Resto	387	459	18,5	2 296	3 039	32,3
Total	801	901	12,5	4 742	6 198	30,7

1/ Excluye alimentos y petróleo y sus derivados

Volumen de importaciones de Insumos Industriales (1994=100)

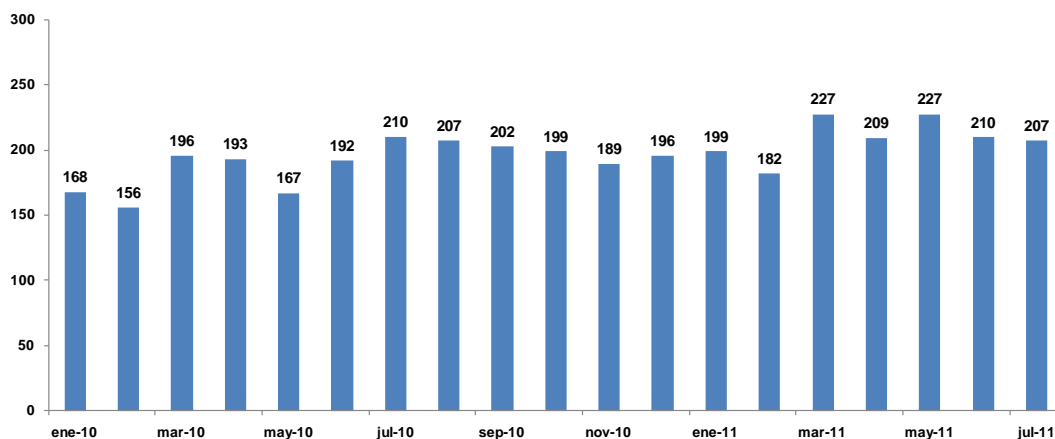

En el periodo enero-julio, el volumen importado de insumos industriales se incrementó en 14,1 por ciento, sobresaliendo las compras de productos químicos (superior en 26,9 por ciento) y químicos orgánicos (14,3 por ciento).

- Por otro lado, el precio promedio de los insumos importados aumentó 28,6 por ciento principalmente por alimentos (57,4 por ciento) y petróleo (54,9 por ciento).

NOTAS DE ESTUDIOS DEL BCRP

No. 46 – 09 de Setiembre de 2011

En particular, el precio promedio de los insumos industriales aumentó 14 por ciento en el mes, destacando los precios de los insumos textiles (28 por ciento) y de los insumos plásticos (22,6 por ciento) vinculados al precio del algodón y del petróleo respectivamente. Los insumos textiles aumentaron sus precios en todos los rubros destacando el algodón sin cardar y las fibras sintéticas de poliésteres. Por su parte, los insumos plásticos que más incrementaron sus precios en el mes son el poritereftalato de etileno y polipropileno (usados ambos en la elaboración de bolsas y envases de plástico).

Precios de Insumos industriales que más crecieron en Julio 2011: 14,0 % (Var. % del índice de precios respecto a similar periodo del año anterior)

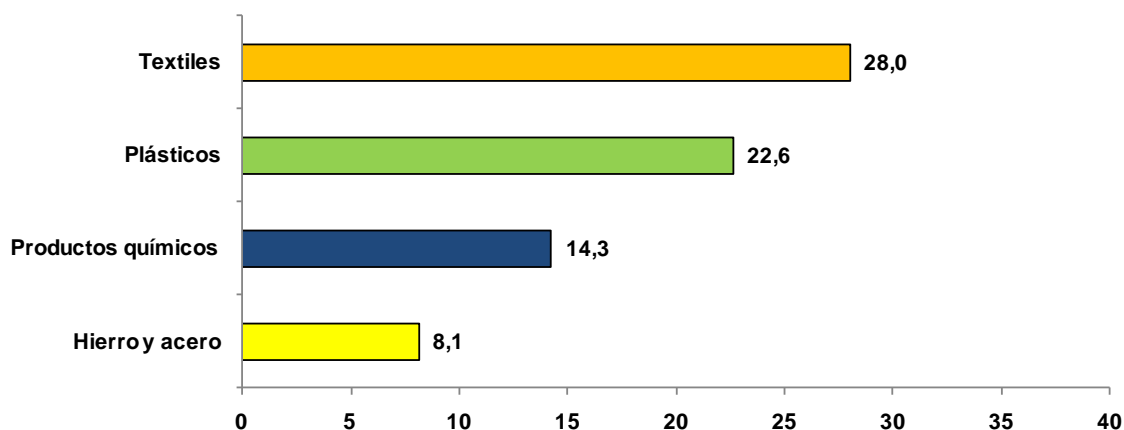

9. Las importaciones de **alimentos clasificados como insumos** en el mes sumaron US\$ 161 millones, monto mayor en 24,1 por ciento al registrado en el mismo periodo del año anterior, reflejando el efecto precio. Se registraron menores volúmenes importados de todos los rubros, a excepción del maíz y el frejol de soya, sobresaliendo la caída de 76,0 por ciento en el aceite de soya.

NOTAS DE ESTUDIOS DEL BCRP

No. 46 – 09 de Setiembre de 2011

IMPORTACIONES DE PRINCIPALES ALIMENTOS: INSUMOS

(Millones de US\$)

	Julio			Enero - Julio		
	2010	2011	Var. %	2010	2011	Var. %
TRIGO	45	53	18,1	206	300	45,2
Volumen (miles tm)	230,4	159,7	-30,7	1 002,8	930,7	- 7,2
Precio (US\$/tm)	194,5	331,4	70,4	205,8	321,9	56,4
MAÍZ Y/O SORGO	26	62	144,6	175	302	72,6
Volumen (miles tm)	156,2	212,3	35,9	1 043,3	1 063,0	1,9
Precio (US\$/tm)	163,3	293,9	80,0	167,8	284,2	69,4
TOTAL SOYA	59	46	-23,1	346	418	21,0
Volumen (miles tm)	130,4	95,5	-26,8	762,8	701,9	- 8,0
Precio (US\$/tm)	455,9	478,6	5,0	453,2	595,9	31,5
Aceite de soya	31	12	-61,9	155	199	28,6
Volumen (miles tm)	38,3	9,2	-76,0	185,9	163,5	- 12,0
Precio (US\$/tm)	797,5	1 265,8	58,7	834,3	1 219,9	46,2
Torta de soya	27	31	13,8	169	190	12,3
Volumen (miles tm)	87,9	80,1	-9,0	521,3	482,4	- 7,5
Precio (US\$/tm)	308,9	386,2	25,0	324,5	393,8	21,4
Frijol de soya	2	3	81,0	21	29	34,4
Volumen (miles tm)	4,2	6,2	49,4	55,6	56,0	0,7
Precio (US\$/tm)	416,8	505,2	21,2	386,2	515,4	33,5
TOTAL	130	161	24,1	727	1 020	40,3

10. Las compras de **petróleo y derivados** sumaron US\$ 450 millones, creciendo 29,5 por ciento en julio principalmente por efecto precio (54,6 por ciento) que contrarrestó la caída de volumen de 16,6 por ciento. El incremento del precio está asociado a los problemas geopolíticos presentes en regiones productoras del Medio Oriente.

Por su parte, el menor volumen adquirido de derivados (35,5 por ciento en el mes) reflejó principalmente las menores compras de gasolina (71 por ciento).

IMPORTACIONES DE PETRÓLEO

(Millones de US\$)

	Julio			Enero - Julio		
	2010	2011	Var. %	2010	2011	Var. %
IMPORTACIONES	349	450	29,0	2215	3 174	43,3
Volumen (miles bls.)	4 572	3 814	-16,6	27 515	27 651	0,5
Precio(US\$/bl)	76,2	117,9	54,6	80,5	114,8	42,6
CRUDO	250	334	33,9	1 541	2 084	35,3
Volumen (miles bls.)	3 234	2 951	-8,7	19 629	19 117	-2,6
Precio(US\$/bl)	77,2	113,3	46,7	78,5	109,0	38,9
DERIVADOS	99	115	16,5	675	1 091	61,6
Volumen (miles bls.)	1 338	862	-35,5	7 886	8 533	8,2
Precio(US\$/bl)	74,0	133,7	80,8	85,6	127,8	49,4
Diesel	54	87	59,6	444	760	71,4
Volumen (miles bls.)	623	673	8,0	5 024	5 989	19,2
Precio(US\$/bl)	87,3	129,0	47,7	88,3	126,9	43,8
Aceites Lubricantes	20	19	-3,7	98	130	32,2
Volumen (miles bls.)	138	110	-20,7	762	780	2,3
Precio(US\$/bl)	142,3	172,9	21,4	128,7	166,3	29,2
Gasolina motor	21	9	-58,0	108	154	42,1
Volumen (miles bls.)	262	76	-71,0	1 240	1 311	5,7
Precio(US\$/bl)	81,8	118,1	44,5	87,3	117,3	34,4
Resto	3,4	1	-84,2	25	47	88,9

11. Las compras de **bienes de capital sin materiales de construcción** sumaron US\$ 854 millones, mostrando un crecimiento de 30,9 por ciento en el mes. Este mes continuaron las importaciones para los proyectos de generación de energía (Chilca y Kallpa) y para el proyecto Toromocho a cargo de Minera Chinalco.

Se observaron mayores compras de bienes de capital para la industria (33,3 por ciento mayor este mes) tales como cargadoras, excavadoras y niveladoras, en su mayoría importadas por Yanacocha, Ferreyros y Minepro Services.

NOTAS DE ESTUDIOS DEL BCRP

No. 46 – 09 de Setiembre de 2011

BIENES DE CAPITAL PARA LA INDUSTRIA^{1/} (Millones de US\$)

	Julio			Enero - Julio		
	2010	2011	Var. %	2010	2011	Var. %
Maquinaria y equipo de ingeniería civil	59	97	64,6	393	586	49,0
Equipos de telecomunicaciones	46	49	4,6	242	276	14,0
Máquinas de procesamiento automático de datos	56	68	21,3	311	413	33,0
Otras máquinas	31	41	34,8	158	274	73,6
Aparatos eléctricos rotativos	10	27	167,0	81	213	-,-
Bombas, compresores, ventiladores y aparatos de filtrado	22	24	7,1	154	200	29,5
Aparatos eléctricos para empalme	21	25	15,9	130	184	41,0
Máquinas y motores no eléctricos	1	4	-,-	41	171	-,-
Instrumentos y aparatos de medición	19	23	21,0	110	138	25,8
Equipos de calefacción y refrigeración	17	18	6,8	113	138	21,7
Equipos mecánicos de manipulación	20	21	7,0	186	134	-28,0
Bombas para líquidos	17	25	46,6	85	120	41,2
Aparatos de electricidad	8	22	164,4	80	114	42,3
Otras máquinas, herramientas y aparatos mecánicos	14	15	10,3	67	109	62,6
Maquinaria textil y para trabajar cueros	13	16	26,9	80	99	23,7
Resto	116	152	30,8	715	1034	44,7
Total	471	628	33,3	2947	4204	42,6

1/ No incluye celulares

12. La principal empresa importadora de bienes de capital en el periodo enero-julio fue Ferreyros, registrando un crecimiento de 55,4 por ciento respecto al mismo periodo del año anterior.

Por su parte, la empresa Generación Eléctrica de Chilca a cargo de Fenix Power Perú importó US\$ 12 millones, principalmente transformadores y carretes. Por su parte, Kallpa ha visto reducidas sus importaciones a comparación de meses anteriores, pues en julio ha importado principalmente 3 cabinas para refrigeración y aire acondicionado. Finalmente, Minera Chinalco mantuvo el ritmo de sus compras respecto a los últimos meses, principalmente importando partes para su molino de bolas usado para el futuro procesamiento del cobre.

Principales empresas importadoras de Bienes de Capital

(Millones de US\$)

Empresa	Julio			Enero - Julio		
	2010	2011	Var. %	2010	2011	Var. %
Ferreyros	35	61	75,3	242	376	55,4
Empresa de Generación Eléctrica de Chilca	0	12	-,-	0	166	-,-
Kallpa Generación	0	1	290,9	7	159	2241,6
Minera Chinalco	1	36	2467,4	4	151	4137,9
Banco de Crédito del Perú	21	25	16,9	109	136	24,6
Volvo Perú	14	27	92,1	83	134	62,4
Komatsu Mitsui	8	15	90,3	47	125	166,3
Toyota del Perú	22	13	-38,8	136	120	-12,1
Diveimport	10	13	32,6	76	101	32,9
América Móvil Perú	15	14	-4,7	56	98	76,3
Aceros Arequipa	27	8	-69,3	60	91	51,6
Deltron	9	12	39,3	58	87	49,7
Xstrata Tintaya	1	11	1269,0	10	87	758,5
Telefónica Móviles	21	19	-10,9	86	86	-0,7
Automotores Gildemeister	5	11	112,7	47	84	80,5
Programa educación básica para todos	3	12	371,9	3	74	2654,2
Sider Perú	8	13	54,5	44	63	42,2
Unimaq	4	6	39,4	33	63	91,3
Banco Continental	5	11	104,9	23	60	164,0
Atlas Peruana	5	13	181,9	30	60	97,7
Southern Perú	5	5	-9,5	56	59	5,3
Scania del Perú	4	7	63,6	36	59	62,1
Scotiabank Perú	5	4	-20,6	25	59	131,1
Tracto Camiones	4	9	143,9	21	58	175,1
Nextel Perú	5	10	117,8	40	58	44,3
Transportadora de Gas del Perú	5	0	-100,0	6	55	885,3
Resto	530	585	10,4	3425	3983	16,3
Total	778	962	23,7	4805	6692	39,3

13. Por sectores económicos, aumentaron las compras durante el mes para la minería (106,9 por ciento), transportes (33,3 por ciento) y construcción (35,4 por ciento). En el sector minería destacaron las compras de Minera Chinalco -principalmente de partes para su molino- y Yanacocha -principalmente una excavadora hidráulica-. Por otra parte, en el sector transportes destacaron las compras de Volvo Perú, Komatsu Mitsui y Toyota del Perú. Finalmente, en el sector construcción sobresalieron las compras de Graña y Montero -principalmente por accesorios para transformadores- y Siemens -principalmente por sistemas tomográficos para laboratorios y celdas y transformadores para centrales eléctricas .

IMPORTACIÓN DE BIENES DE CAPITAL POR SECTORES ECONÓMICOS

(Millones de US\$)

Sector	Julio			Enero - Julio		
	2010	2011	Var. %	2010	2011	Var. %
Agricultura	3	2	-6,8	23	18	-18,2
Pesca	0	1	157,0	4	6	55,5
Hidrocarburos	45	29	-36,0	226	293	29,5
Minería	54	112	106,9	393	680	73,1
Manufactura	99	90	-9,3	490	660	34,8
Construcción	29	40	35,4	220	237	7,9
Electricidad	7	5	-27,6	99	181	82,5
Transportes	94	125	33,3	649	914	40,8
Telecomunicaciones	59	69	16,4	304	371	21,8
Comercializadoras de Bienes de Capital	205	231	12,8	1308	1556	18,9
Equipos de tecnología de la información	49	45	-8,7	285	303	6,6
Maquinaria y equipos diversos	37	43	16,3	369	331	-10,4
Instrumentos de medicina y cirugía	7	8	12,6	50	53	6,7
Equipos de oficina	10	27	180,4	60	155	160,1
Servicios Financieros	41	48	16,0	195	295	51,5
Resto de comercializadoras	61	60	-1,1	350	418	19,5
No clasificadas	182	258	41,4	1089	1775	63,0
Nota:						
Celulares	35	44	25,2	204	264	29,6
Total	778	962	23,7	4805	6692	39,3

Evolución de los commodities - Agosto 2011

14. Durante agosto los precios de los **commodities** registraron corrección a la baja en una coyuntura de mayor probabilidad de desaceleración de la actividad económica mundial y liquidación de posiciones no comerciales.
15. Los precios de los metales básicos como el **cobre**, **zinc** y **plomo** cayeron más de 6 por ciento durante agosto ubicándose en niveles promedio de US\$/lb. 4,10, US\$/lb. 1,00 y US\$/lb. 1,09, respectivamente. La mayor probabilidad de desaceleración de la actividad en países desarrollados y los efectos de las medidas de ajuste para controlar la inflación en países emergentes como China e India, vienen afectando las perspectivas de demanda de los metales. En esta coyuntura, se produjo una fuerte liquidación de posiciones no comerciales en cobre.
16. El **petróleo** WTI también se vio afectado por las menores perspectivas de crecimiento de países industrializados, pues cayó 11 por ciento en agosto a un nivel promedio de US\$/bl. 86,3. Las posiciones no comerciales en petróleo también registraron caídas durante el mes.
17. Por su parte, la cotización de **oro** se mantuvo al alza durante el mes alcanzando nuevos récords en una coyuntura de mayor aversión al riesgo asociada a la crisis de deuda de países desarrollados. En el mes, el precio del oro aumentó 12 por ciento ubicándose en un promedio de US\$/oz.tr. 1763.



NOTAS DE ESTUDIOS DEL BCRP

No. 46 – 09 de Setiembre de 2011

18. Los **alimentos** cerraron con evidencia mixta en agosto. Los precios del trigo y maíz subieron 6,6 y 5,7 por ciento, revirtiendo la tendencia de los tres últimos meses. Los principales factores alcistas fueron el clima y sus efectos potenciales sobre los cultivos en EUA. Por otro lado, los precios del aceite de soya y del azúcar con entrega a octubre 2011 bajaron 1,3 y 2,0 por ciento en línea con la debilidad del petróleo y a las expectativas de mayor oferta, respectivamente. Al inicio del mes, los alimentos se vieron afectados por la mayor aversión al riesgo global.

19. El **trigo**, que alcanzó un precio promedio US\$/TM 288,4, aumentó en línea con el lento avance de la cosecha de primavera en EUA y por mayores expectativas de que las actuales condiciones climáticas de EUA disminuyan los rendimientos de la próxima siembra de las variedades de invierno. Este aumento se dio pese a que el USDA revisara al alza los inventarios finales de trigo para la temporada 2011/12 por mayor oferta en India, China, Francia y Rusia. La recuperación del **maíz** (cotización promedio US\$/TM 287,2) se dio también por menores rendimientos esperados en EUA y por la menor oferta global estimada por el USDA sustentada en la menor área sembrada y menores rendimientos de julio en EUA. El **aceite de soya** (precio promedio US\$/TM 1199,0) disminuyó en línea con el retroceso del petróleo y al deterioro de los cultivos de soya en EUA. De igual modo, se espera menores rendimientos en este cultivo por factores climáticos.

20. El precio promedio del **azúcar** (US\$/TM 636,6) disminuyó debido a toma de ganancias acumuladas en las primeras semanas del mes por expectativas de menor producción de Brasil asociado al envejecimiento de los cultivo y a factores climáticos adversos. Asimismo, la mayor producción estimada de India, Tailandia y Rusia presionaron los precios a la baja.

Departamento de Estadísticas de Balanza de Pagos
Subgerencia de Estadísticas Macroeconómicas
Gerencia de Información y Análisis Económico
Gerencia Central de Estudios Económicos
06 de setiembre del 2011

NOTAS DE ESTUDIOS DEL BCRP

No. 46 – 09 de Setiembre de 2011

ANEXO ESTADÍSTICO

BALANZA COMERCIAL (Valores FOB en millones de US\$) 1/ */

	2010						2011							Jul.11/Jul.10		Enero-Julio			
	Jul.	Ago.	Set.	Oct.	Nov.	Dic.	Ene.	Feb.	Mar.	Abr.	May.	Jun.	Jul.	Flujo	Var.%	2010	2011	Var.Flujo	Var.%
1. EXPORTACIONES	3 012	2 985	3 302	3 152	3 312	3 713	2 970	3 372	3 761	3 427	4 055	4 079	4 196	1 184	39,3	19 100	25 860	6 760	35,4
Productos tradicionales	2 338	2 358	2 627	2 408	2 503	2 886	2 253	2 597	2 918	2 640	3 223	3 293	3 295	957	40,9	14 887	20 219	5 333	35,8
Productos no tradicionales	657	612	654	725	781	799	697	746	814	764	806	754	878	221	33,7	4 070	5 459	1 388	34,1
Otros	17	16	20	19	28	28	21	29	30	23	26	31	23	6	35,8	143	182	39	27,1
2. IMPORTACIONES	2 539	2 579	2 698	2 663	2 705	2 686	2 714	2 583	2 898	3 098	3 258	3 241	3 049	510	20,1	15 485	20 840	5 355	34,6
Bienes de consumo	466	502	534	560	567	484	445	437	545	497	513	543	532	66	14,2	2 841	3 512	671	23,6
Insumos	1 281	1 226	1 236	1 305	1 278	1 270	1 410	1 199	1 416	1 657	1 631	1 591	1 513	231	18,1	7 709	10 418	2 709	35,1
Bienes de capital	778	831	915	785	847	891	825	902	927	911	1 075	1 090	962	184	23,7	4 805	6 692	1 887	39,3
Otros bienes	14	20	12	13	13	41	33	45	9	32	40	17	42	28	207,9	130	219	88	68,0
3. BALANZA COMERCIAL	473	406	604	489	607	1 027	257	788	863	330	797	838	1 147			3 616	5 020		
Nota:																			
Variación porcentual respecto a similar período del año anterior: 2/																			
(Año 1994 = 100)																			
Índice de precios de X	23,1	23,3	20,9	22,4	20,3	21,6	20,9	27,4	25,7	26,5	23,8	25,8	29,9			37,1	25,7		
Índice de precios de M	7,8	7,0	7,1	6,8	9,5	13,1	11,4	15,1	12,1	16,7	18,2	17,4	18,2			11,2	15,6		
Términos de intercambio	14,2	15,2	12,9	14,5	9,9	7,5	8,5	10,7	12,1	8,4	4,7	7,2	9,9			23,3	8,7		
Índice de volumen de X	3,7	4,3	9,5	1,7	2,3	2,0	0,7	- 0,3	5,7	2,0	36,4	4,3	7,2			0,4	7,5		
Índice de volumen de M	34,6	38,7	36,7	27,8	22,7	18,4	17,4	19,8	8,3	19,1	32,0	20,3	1,6			21,5	16,4		
Índice de valor de X	27,7	28,6	32,3	24,5	23,0	24,1	21,8	27,0	32,9	29,1	68,8	31,3	39,3			37,1	35,4		
Índice de valor de M	45,1	48,4	46,4	36,5	34,3	33,9	30,8	37,9	21,4	39,0	56,0	41,3	20,1			35,1	34,6		

*/ Con información recibida de SUNAT el 1 de setiembre de 2011.

1/ Preliminar. La información de este cuadro se ha actualizado en la Nota Semanal N° 34 (9 de setiembre de 2011).

Los valores de las exportaciones e importaciones son expresados en FOB.

El calendario anual de publicación de estas estadísticas se presenta en la página vii de esta Nota.

2/ Corresponde a los índices Fisher encadenado mensual de precios y volumen. X: Exportaciones; M: Importaciones.

NOTAS DE ESTUDIOS DEL BCRP

No. 46 – 09 de Setiembre de 2011

IMPORTACIONES SEGÚN USO O DESTINO ECONÓMICO (Valores FOB en millones de US\$) 1/

	2010						2011							Jul.11/Jul.10		Enero-Julio			
	Jul.	Ago.	Set.	Oct.	Nov.	Dic.	Ene.	Feb.	Mar.	Abr.	May.	Jun.	Jul.	Flujo	Var.%	2010	2011	Var.Flujo	Var.%
1. BIENES DE CONSUMO	466	502	534	560	567	484	445	437	545	497	513	543	532	66	14,2	2 841	3 512	671	23,6
No duraderos	243	250	270	292	287	253	231	242	304	255	276	286	274	31	12,6	1 455	1 867	412	28,3
Duraderos	223	252	264	268	280	231	214	196	241	242	237	256	258	35	15,8	1 385	1 645	259	18,7
2. INSUMOS	1 281	1 226	1 236	1 305	1 278	1 270	1 410	1 199	1 416	1 657	1 631	1 591	1 513	231	18,1	7 709	10 418	2 709	35,1
Combustibles, lubricantes y conexos	357	328	339	395	383	359	497	305	339	596	489	551	463	106	29,8	2 259	3 240	981	43,4
Materias primas para la agricultura	76	74	63	93	76	105	77	74	93	77	68	66	120	44	58,2	456	575	118	25,9
Materias primas para la industria	848	824	834	817	818	806	837	820	984	985	1 074	974	929	81	9,5	4 993	6 603	1 610	32,2
3. BIENES DE CAPITAL	778	831	915	785	847	891	825	902	927	911	1 075	1 090	962	184	23,7	4 805	6 692	1 887	39,3
Materiales de construcción	126	117	92	109	103	114	95	147	144	111	155	120	109	- 17	- 13,7	551	880	329	59,6
Para la agricultura	8	9	8	5	6	7	7	7	8	9	7	8	9	1	10,6	45	56	11	23,6
Para la industria	471	495	585	475	493	543	535	562	546	558	630	746	628	157	33,3	2 947	4 204	1 257	42,6
Equipos de transporte	173	211	229	196	244	227	189	186	229	233	282	216	217	44	25,2	1 261	1 552	291	23,1
4. OTROS BIENES 2/	14	20	12	13	13	41	33	45	9	32	40	17	42	28	207,9	130	219	88	68,0
5. TOTAL IMPORTACIONES	2 539	2 579	2 698	2 663	2 705	2 686	2 714	2 583	2 898	3 098	3 258	3 241	3 049	510	20,1	15 485	20 840	5 355	34,6
Nota:																			
Admisión temporal	44	35	36	37	41	56	44	47	82	105	48	71	69	24	55,2	215	466	251	116,9
Zonas francas 3/	11	12	11	11	14	14	11	9	11	10	10	10	11	1	5,8	69	72	3	4,8
Principales alimentos 4/	160	136	154	186	195	165	137	166	169	192	203	177	192	32	19,9	888	1 237	348	39,2
Trigo	45	26	39	38	31	29	29	54	37	37	48	42	53	8	18,1	206	300	93	45,2
Maíz y/o sorgo	26	19	45	37	69	27	41	31	46	30	54	39	62	37	144,6	175	302	127	72,6
Arroz	5	4	4	10	7	5	4	5	8	5	7	12	12	8	161,8	25	56	30	118,8
Azúcar 5/	13	5	7	12	12	15	13	18	13	9	6	7	7	- 6	- 44,4	71	73	2	2,3
Lácteos	7	10	8	7	9	12	7	2	7	16	13	7	6	- 1	- 11,9	35	58	23	65,3
Soya	59	69	49	78	64	75	40	54	54	90	71	64	46	- 14	- 23,1	346	418	73	21,0
Carnes	5	4	4	5	4	3	3	3	4	5	4	5	5	- 1	- 10,4	29	30	1	2,1

1/ Preliminar. La información de este cuadro se ha actualizado en la Nota Semanal Nº 34 (9 de setiembre de 2011).

Los valores de las importaciones son expresados en FOB.

El calendario anual de publicación de estas estadísticas se presenta en la página vii de esta Nota.

2/ Comprende la donación de bienes, la compra de combustibles y alimentos de naves peruanas y la reparación de bienes de capital en el exterior así como los demás bienes no considerados según el clasificador utilizado.

3/ Importaciones ingresadas a la Zona Franca de Tacna (Zofratacna).

4/ Excluye alimentos donados.

5/ Incluye azúcar de caña en bruto sin refinar, clasificado en insumos.

NOTAS DE ESTUDIOS DEL BCRP

No. 46 – 09 de Setiembre de 2011

EXPORTACIONES POR GRUPO DE PRODUCTOS (Valores FOB en millones de US\$) 1/

	2010						2011						Jul.11/Jul.10		Enero-Julio				
	Jul.	Ago.	Set.	Oct.	Nov.	Dic.	Ene.	Feb.	Mar.	Abr.	May.	Jun.	Jul.	Flujo	Var.%	2010	2011	Var.Flujo	Var.%
1. Productos tradicionales	2 338	2 358	2 627	2 408	2 503	2 886	2 253	2 597	2 918	2 640	3 223	3 293	3 295	957	40,9	14 887	20 219	5 333	35,8
Pesqueros	359	197	223	96	37	76	79	125	123	119	332	326	345	- 13	- 3,7	1 255	1 449	193	15,4
Agrícolas	127	138	140	135	133	104	49	27	22	18	72	129	190	63	49,4	325	507	182	56,1
Mineros	1 632	1 732	1 981	1 904	2 051	2 345	1 782	2 119	2 405	2 163	2 374	2 394	2 283	651	39,9	11 710	15 520	3 810	32,5
Petróleo y gas natural	221	291	283	273	282	362	342	326	368	340	445	445	477	257	116,3	1 597	2 744	1 148	71,9
2. Productos no tradicionales	657	612	654	725	781	799	697	746	814	764	806	754	878	221	33,7	4 070	5 459	1 388	34,1
Agropecuarios	183	179	190	213	250	268	233	203	194	187	200	196	232	49	26,6	1 090	1 446	356	32,6
Pesqueros	41	39	40	49	59	74	59	80	100	97	101	82	100	60	146,6	381	619	238	62,4
Textiles	138	129	140	147	162	145	117	138	162	150	163	140	168	30	22,0	834	1 037	203	24,3
Maderas y papeles, y sus manufacturas	32	28	32	36	27	31	27	26	28	26	32	30	34	2	6,0	201	203	2	0,8
Químicos	112	97	102	116	118	123	107	121	150	127	140	141	156	44	39,3	667	942	275	41,2
Minerales no metálicos	20	19	30	27	35	31	34	35	38	32	34	32	35	15	75,6	108	241	132	122,0
Sidero-metalúrgicos y joyería	82	78	79	93	86	82	83	104	93	102	87	84	104	22	26,9	501	658	157	31,3
Metal-mecánicos	39	34	31	33	32	36	27	31	38	33	38	38	35	- 3	- 8,7	228	240	12	5,2
Otros 2/	10	9	10	12	11	10	9	8	11	10	11	11	13	3	25,8	59	73	14	24,3
3. Otros 3/	17	16	20	19	28	28	21	29	30	23	26	31	23	6	35,8	143	182	39	27,1
4. TOTAL EXPORTACIONES	3 012	2 985	3 302	3 152	3 312	3 713	2 970	3 372	3 761	3 427	4 055	4 079	4 196	1 184	39,3	19 100	25 860	6 760	35,4
Nota:																			
ESTRUCTURA PORCENTUAL (%)																			
Pesqueros	11,9	6,6	6,8	3,0	1,1	2,0	2,7	3,7	3,3	3,5	8,2	8,0	8,2			6,6	5,6		
Agrícolas	4,2	4,6	4,2	4,3	4,0	2,8	1,7	0,8	0,6	0,5	1,8	3,2	4,5			1,7	2,0		
Mineros	54,2	58,0	60,0	60,4	61,9	63,1	60,0	62,8	63,9	63,1	58,5	58,7	54,4			61,3	60,0		
Petróleo y gas natural	7,3	9,8	8,6	8,6	8,5	9,7	11,5	9,7	9,8	9,9	11,0	10,9	11,4			8,4	10,6		
TRADICIONALES	77,6	79,0	79,6	76,3	75,5	77,6	75,9	77,0	77,6	77,0	79,5	80,8	78,5			78,0	78,2		
NO TRADICIONALES	21,8	20,5	19,8	23,0	23,6	21,5	23,5	22,1	21,6	22,3	19,9	18,5	20,9			21,3	21,1		
OTROS	0,6	0,5	0,6	0,7	0,9	0,9	0,6	0,9	0,8	0,7	0,6	0,7	0,6			0,7	0,7		
TOTAL	100,0	100,0	100,0	100,0	100,0	100,0	100,0	100,0	100,0	100,0	100,0	100,0	100,0			100,0	100,0		

1/ Preliminar. La información de este cuadro se ha actualizado en la Nota Semanal Nº 34 (9 de setiembre de 2011).

Los valores de las exportaciones son expresados en FOB.

El calendario anual de publicación de estas estadísticas se presenta en la página vii de esta Nota.

2/ Incluye pieles y cueros y artesanías, principalmente.

3/ Comprende la venta de combustibles y alimentos a naves extranjeras y la reparación de bienes de capital.

NOTAS DE ESTUDIOS DEL BCRP

No. 46 – 09 de Setiembre de 2011

EXPORTACIONES DE PRODUCTOS NO TRADICIONALES (Valores FOB en millones de US\$) 1/

	2010						2011						Jul.11/Jul.10		Enero-Julio				
	Jul.	Ago.	Set.	Oct.	Nov.	Dic.	Ene.	Feb.	Mar.	Abr.	May.	Jun.	Jul.	Flujo	Var.%	2010	2011	Var.	Flujo
AGROPECUARIOS	183	179	190	213	250	268	233	203	194	187	200	196	232	49	26,6	1 090	1 446	356	32,6
Legumbres	64	76	100	122	120	105	64	54	62	56	57	60	70	6	9,3	342	423	81	23,7
Frutas	50	38	20	19	59	98	116	88	56	57	63	60	69	19	37,9	350	508	158	45,2
Productos vegetales diversos	20	19	22	20	18	17	16	21	23	23	26	22	26	6	28,5	129	156	27	21,2
Cereales y sus preparaciones	10	10	13	14	13	13	10	12	16	12	14	15	14	4	37,1	63	93	30	46,7
Té, café, cacao y esencias	20	17	19	19	21	19	15	15	19	21	20	22	30	10	50,4	102	142	40	39,7
Resto	18	19	17	19	18	16	12	13	19	19	21	17	23	4	22,6	104	123	19	18,1
PESQUEROS	41	39	40	49	59	74	59	80	100	97	101	82	100	60	146,6	381	619	238	62,4
Crustáceos y moluscos congelados	21	21	22	32	39	42	30	42	49	46	50	31	40	19	90,2	197	287	90	45,5
Pescado congelado	7	7	7	6	8	12	15	15	19	19	11	14	15	7	101,9	69	108	40	57,7
Preparaciones y conservas	8	8	6	8	9	17	12	18	27	28	35	33	42	33	409,9	93	195	102	110,5
Pescado seco	3	2	3	2	3	3	2	4	3	2	3	2	3	1	23,6	14	20	6	44,2
Resto	2	1	1	1	0	0	0	1	2	1	2	2	1	-1	-30,4	9	9	-0	-0,5
TEXTILES	138	129	140	147	162	145	117	138	162	150	163	140	168	30	22,0	834	1 037	203	24,3
Prendas de vestir y otras confecciones	103	98	109	115	125	114	85	105	124	111	127	105	131	28	27,6	640	788	147	23,0
Tejidos	16	13	16	14	17	11	13	12	18	16	13	14	16	0	2,8	73	102	29	40,1
Fibras textiles	8	8	6	7	9	11	11	10	7	10	9	9	9	0	1,6	58	65	7	11,3
Hilados	11	11	9	10	11	10	9	11	12	13	14	12	12	1	12,3	62	82	20	31,6
MADERAS Y PAPELES, Y SUS MANUFACTURAS	32	28	32	36	27	31	27	26	28	26	32	30	34	2	6,0	201	203	2	0,8
Madera en bruto o en láminas	16	11	11	10	9	10	10	7	7	8	12	7	11	-4	-26,5	82	62	-20	-24,8
Artículos impresos	5	4	6	7	5	8	6	7	6	6	6	5	6	1	18,4	36	43	7	19,9
Manufacturas de papel y cartón	8	10	12	15	10	10	7	9	10	8	8	14	12	4	48,0	62	69	7	11,5
Manufacturas de madera	3	2	2	2	2	2	2	2	3	3	4	3	3	0	14,3	16	20	4	22,8
Muebles de madera, y sus partes	1	1	1	0	1	1	0	1	1	0	1	1	1	0	12,1	4	5	1	19,6
Resto	0	1	0	0	0	0	1	1	1	0	0	0	1	1	547,9	1	5	3	286,7
QUÍMICOS	112	97	102	116	118	123	107	121	150	127	140	141	156	44	39,3	667	942	275	41,2
Productos químicos orgánicos e inorgánicos	27	22	22	24	27	27	25	32	39	42	42	38	53	26	97,0	166	271	105	63,2
Artículos manufacturados de plástico	11	9	10	11	13	14	12	13	15	14	13	14	14	3	31,7	74	94	20	26,8
Materias tintóreas, curtiembres y colorantes	24	21	21	29	30	28	25	31	29	21	29	26	25	2	6,8	123	186	63	51,7
Manufacturas de caucho	6	6	6	6	6	5	5	5	8	5	8	8	9	3	45,4	35	49	14	40,5
Aceites esenciales, prod.de tocador y tensoactivos	11	10	11	9	9	9	10	8	14	10	10	12	11	1	4,8	70	76	6	9,0
Resto	33	29	32	37	34	40	31	33	45	34	37	43	43	10	28,6	200	266	66	33,2
MINERALES NO METÁLICOS	20	19	30	27	35	31	34	35	38	32	34	32	35	15	75,6	108	241	132	122,0
Cemento y materiales de construcción	10	8	7	7	9	6	7	9	9	8	10	8	7	-2	-23,8	52	60	7	13,8
Abonos y minerales, en bruto	4	6	15	14	19	18	18	21	20	18	15	18	20	16	435,8	20	130	110	539,9
Vidrio y artículos de vidrio	4	3	3	3	3	3	4	3	4	3	4	4	4	1	23,0	19	26	7	36,2
Artículos de cerámica	1	0	0	1	1	1	0	1	1	0	1	1	1	-0	-1,3	3	4	1	47,5
Resto	2	2	5	2	3	3	4	2	4	2	4	2	2	0	6,9	14	22	7	51,9
SIDERO-METALÚRGICOS Y JOYERÍA	82	78	79	93	86	82	83	104	93	102	87	84	104	22	26,9	501	658	157	31,3
Productos de cobre	31	31	30	41	45	41	33	41	42	44	42	40	44	13	41,1	203	286	83	40,9
Productos de zinc	17	13	18	19	12	16	20	24	24	31	25	16	29	12	67,7	93	169	76	82,1
Productos de hierro	10	10	10	13	11	8	10	13	9	10	5	10	11	1	10,7	74	69	-5	-7,2
Manufacturas de metales comunes	9	9	5	5	5	5	5	6	7	7	5	7	8	-1	-8,9	43	44	1	2,3
Desperdicios y desechos no ferrosos	1	1	1	1	1	1	1	1	1	1	1	1	1	0	53,4	6	7	1	13,5
Productos de plomo	0	1	1	1	2	1	1	1	1	1	1	1	2	1	343,3	5	8	3	58,6
Productos de plata	8	7	6	0	0	1	5	7	0	0	0	0	0	-8	-100,0	25	11	-14	-55,0
Artículos de joyería	4	6	6	8	8	6	6	8	6	5	5	6	6	2	36,9	38	42	4	10,5
Resto	2	2	3	3	3	2	2	2	4	3	3	3	4	2	78,2	14	22	8	59,0
METAL-MECÁNICOS	39	34	31	33	32	36	27	31	38	33	38	38	35	-3	-8,7	228	240	12	5,2
Vehículos de carretera	8	1	1	1	1	2	2	1	1	3	6	1	3	-5	-65,5	15	17	2	13,3
Maquinaria y equipo industrial, y sus partes	4	5	4	4	4	10	3	5	4	5	5	4	4	0	6,8	34	31	-4	-10,8
Maquinas y aparatos eléctricos, y sus partes	3	3	3	2	4	2	2	2	7	5	5	4	3	0	0,5	20	28	8	42,0
Artículos manufacturados de hierro o acero	2	3	2	3	2	2	1	3	3	2	2	3	4	2	69,6	19	17	-2	-9,7
Máquinas de oficina y para procesar datos	1	1	1	1	1	1	1	1	2	1	1	1	1	-0	-41,6	5	6	1	20,8
Equipo de uso doméstico	0	1	0	0	1	0	1	0	0	1	1	1	0	0	29,2	3	4	1	23,7
Maquinaria y equipo de ing. civil, y sus partes	3	3	4	3	2	5	3	4	4	3	5	5	5	2	52,2	34	29	-5	-15,4
Maquinaria y equipo generadores de fuerza	6	5	8	8	4	5	5	4	4	2	4	2	5	-1	-11,8	27	27	-1	-1,9
Enseres domésticos de metales comunes	1	1	1	1	1	1	1	1	1	1	1	1	1	0	48,9	5	8	3	48,6
Resto	10	11	8	10	12	9	7	9	12	10	9	15	9	-1	-10,5	64	73	8	13,1
OTROS	10	9	10	12	11	10	9	8	11	10	11	11	13	3	25,8	59	73	14	24,3
PRODUCTOS NO TRADICIONALES	657	612	654	725	781	799	697	746	814	764	806	754	878	221	33,7	4 070	5 459	1 388	34,1

1/ Preliminar. La información de este cuadro se ha actualizado en la Nota Semanal N° 34 (9 de setiembre de 2011).

Los valores de las exportaciones son expresados en FOB.

El calendario anual de publicación de estas estadísticas se presenta en la página vii de esta Nota.

NOTAS DE ESTUDIOS DEL BCRP

No. 46 – 09 de Setiembre de 2011

EXPORTACIONES DE PRODUCTOS TRADICIONALES (Valores FOB en millones de US\$) 1/

	2010						2011						Jul.11/Jul.10		Enero-Julio				
	Jul.	Ago.	Set.	Oct.	Nov.	Dic.	Ene.	Feb.	Mar.	Abr.	May.	Jun.	Jul.	Flujo	Var.%	2010	2011	Var.Flujo	Var.%
PESQUEROS	359	197	223	96	37	76	79	125	123	119	332	326	345	- 13	- 3,7	1 255	1 449	193	15,4
Harina de pescado	303	174	202	67	18	65	65	111	94	107	300	274	270	- 33	- 10,8	1 084	1 222	139	12,8
Volumen (miles tm)	190,5	119,4	135,2	47,4	13,0	45,5	46,6	76,5	62,1	72,5	206,6	195,5	203,6	13,1	6,9	722,0	863,4	141,4	19,6
Precio (US\$/tm)	1 589,5	1 453,2	1 494,7	1 416,0	1 420,5	1 417,1	1 394,7	1 454,3	1 511,0	1 477,6	1 454,5	1 403,5	1 327,0	- 262,5	- 16,5	1 500,9	1 415,6	- 85,3	- 5,7
Aceite de pescado	56	23	21	29	18	11	14	13	29	12	31	51	75	19	34,5	172	226	54	31,7
Volumen (miles tm)	55,8	23,6	20,7	27,3	15,9	9,7	7,9	7,3	17,0	5,9	26,9	42,0	60,7	4,9	8,7	157,0	167,7	10,6	6,8
Precio (US\$/tm)	1 000,2	987,0	1 022,1	1 045,8	1 144,2	1 173,4	1 812,2	1 830,8	1 689,5	2 063,4	1 166,2	1 220,0	1 237,5	237,2	23,7	1 094,0	1 349,3	255,3	23,3
AGRÍCOLAS	1 227	138	140	135	133	104	49	27	22	18	72	129	190	63	49,4	325	507	182	56,1
Algodón	0	1	0	0	0	0	0	0	1	1	0	1	1	1	n.a.	0	4	4	3 619,7
Volumen (miles tm)	0,0	0,2	0,0	0,1	0,0	0,0	0,0	0,0	0,2	0,3	0,1	0,2	0,3	0,3	n.a.	0,1	1,0	0,9	930,2
Precio (US\$/tm)	0,0	2 776,8	0,0	2 617,7	0,0	3 206,8	2 848,7	3 000,0	4 814,4	5 299,7	5 429,4	3 895,8	3 319,3	3 319,3	n.a.	1 193,9	4 310,5	3 116,6	261,0
Azúcar	1	2	18	1	10	1	14	0	0	1	3	0	0	- 1	- 100,0	34	19	- 15	- 44,5
Volumen (miles tm)	1,8	3,9	28,8	1,1	16,0	1,0	17,2	0,6	0,0	1,7	4,2	0,0	0,0	- 1,8	- 100,0	61,2	23,6	- 37,6	- 61,4
Precio (US\$/tm)	594,1	584,7	609,1	603,3	617,3	603,5	807,6	851,0	0,0	735,3	748,6	956,9	0,0	- 594,1	- 100,0	551,7	793,1	241,4	43,8
Café	125	133	120	132	122	102	33	24	19	12	67	124	186	61	48,9	279	465	186	66,6
Volumen (miles tm)	34,0	34,2	29,2	31,4	28,6	24,1	8,2	6,2	4,4	2,4	11,5	21,2	32,7	- 1,3	- 3,9	82,4	86,6	4,3	5,2
Precio (US\$/tm)	3 672,5	3 873,5	4 122,6	4 212,8	4 274,1	4 231,4	4 078,4	3 850,4	4 246,4	5 037,0	5 767,8	5 857,6	5 690,0	2 017,5	54,9	3 387,8	5 364,8	1 977,0	58,4
Resto de agrícolas 2/	1	2	2	2	1	1	2	2	2	3	2	4	3	2	151,2	12	19	7	61,7
MINEROS	1 632	1 732	1 981	1 904	2 051	2 345	1 782	2 119	2 405	2 163	2 374	2 394	2 283	651	39,9	11 710	15 520	3 810	32,5
Cobre	693	692	894	792	820	950	697	965	1 038	759	962	1 110	716	24	3,4	4 723	6 249	1 526	32,3
Volumen (miles tm)	114,4	100,3	124,9	104,0	103,0	117,5	75,9	104,9	113,6	82,6	108,5	128,1	82,8	- 31,7	- 27,7	703,8	696,4	- 7,5	- 1,1
Precio (eUS\$/lb.)	274,6	312,9	324,5	345,4	361,1	366,8	416,8	417,3	414,7	416,7	402,3	393,2	392,6	118,0	43,0	304,4	407,0	102,7	33,7
Estaño	56	45	57	60	75	72	79	83	93	87	75	55	53	- 3	- 6,2	353	525	172	48,6
Volumen (miles tm)	3,2	2,2	2,6	2,5	3,0	2,9	3,0	2,7	3,0	2,7	2,6	2,1	2,0	- 1,2	- 37,4	20,3	18,0	- 2,3	- 11,4
Precio (eUS\$/lb.)	802,3	910,8	1 005,3	1 077,2	1 145,3	1 151,4	1 216,0	1 401,4	1 409,7	1 460,0	1 321,9	1 185,9	1 201,7	399,4	49,8	788,3	1 322,7	534,4	67,8
Hierro	24	75	81	54	65	52	83	88	69	103	99	55	108	84	354,1	196	605	409	208,1
Volumen (millones tm)	0,3	0,7	1,1	0,6	0,6	0,5	0,9	0,8	0,8	0,9	0,9	0,6	0,8	0,5	180,8	4,3	5,8	1,5	35,8
Precio (US\$/tm)	78,8	107,4	77,5	89,3	113,8	95,0	91,4	105,4	86,6	110,1	108,5	96,4	127,4	48,6	61,7	45,9	104,2	58,3	126,9
Oro	579	603	661	642	675	765	601	659	814	746	772	859	873	293	50,7	4 411	5 324	912	20,7
Volumen (miles oz.tr.)	484,3	495,1	519,0	477,4	492,7	549,9	441,9	479,4	568,7	503,2	497,9	561,5	554,7	70,4	14,5	3 811,7	3 607,3	- 204,5	- 5,4
Precio (US\$/oz.tr.)	1 195,9	1 217,3	1 272,9	1 344,4	1 369,6	1 391,6	1 360,9	1 374,9	1 431,4	1 482,4	1 549,5	1 529,7	1 573,2	377,3	31,5	1 157,2	1 475,8	318,5	27,5
Plata refinada	9	11	12	9	14	14	15	17	19	17	17	17	21	12	144,6	58	124	66	113,8
Volumen (millones oz.tr.)	0,5	0,6	0,6	0,4	0,6	0,5	0,5	0,6	0,6	0,5	0,4	0,5	0,6	0,1	20,7	3,3	3,7	0,4	11,9
Precio (US\$/oz.tr.)	18,1	18,0	18,6	21,7	22,9	26,4	28,9	28,7	31,1	35,1	38,1	35,2	36,7	18,6	102,7	17,3	33,2	15,8	91,1
Plomo 3/	110	108	117	168	234	184	136	127	154	235	290	134	283	174	158,5	767	1 359	592	77,2
Volumen (miles tm)	62,4	55,8	56,7	74,2	101,4	77,2	54,7	50,0	57,0	82,0	114,6	52,3	103,5	41,1	65,9	404,6	514,1	109,4	27,0
Precio (eUS\$/lb.)	79,7	88,0	93,5	102,7	104,8	108,3	112,8	115,2	122,2	130,2	114,7	116,4	124,2	44,5	55,8	86,0	119,9	34,0	39,5
Zinc	106	151	110	127	134	242	112	139	159	163	125	116	169	63	59,4	928	983	55	5,9
Volumen (miles tm)	96,4	125,1	85,1	94,6	88,4	167,8	76,2	86,0	97,6	104,7	80,5	79,3	102,9	6,5	6,7	749,4	627,2	- 122,2	- 16,3
Precio (eUS\$/lb.)	49,9	54,6	58,4	60,9	68,6	65,4	66,9	73,3	73,7	70,4	70,4	66,6	74,6	24,6	49,4	56,2	71,1	14,9	26,5
Molibdeno	54	44	44	51	31	62	56	37	58	51	32	45	58	3	5,8	260	336	77	29,6
Volumen (miles tm)	2,0	1,6	1,5	1,8	1,1	2,0	1,7	1,1	1,7	1,6	1,0	1,4	1,9	- 0,0	- 1,3	8,7	10,5	1,8	20,8
Precio (eUS\$/lb.)	1 266,4	1 232,2	1 325,0	1 321,0	1 285,5	1 415,8	1 467,7	1 470,3	1 537,3	1 466,8	1 445,5	1 429,0	1 358,2	91,8	7,3	1 352,5	1 451,7	99,2	7,3
Resto de mineros 4/	1	4	5	1	2	3	2	3	2	2	2	3	2	1	49,3	14	15	1	9,4
PETRÓLEO Y GAS NATURAL	221	291	283	273	282	362	342	326	368	340	445	445	477	257	116,3	1 597	2 744	1 148	71,9
Petróleo crudo y derivados	196	245	257	231	211	296	241	243	340	226	304	338	351	154	78,6	1 565	2 042	477	30,5
Volumen (millones bs.)	2,7	3,4	3,5	3,0	2,5	3,4	2,8	2,6	3,4	2,1	2,8	3,3	3,3	0,6	24,0	21,0	20,2	-0,8	- 3,8
Precio (US\$/b)	73,8	73,0	73,1	77,1	83,3	86,2	85,4	94,2	101,0	110,0	108,0	103,9	106,4	32,6	44,1	74,6	101,2	26,5	35,6
Gas natural	24	47	26	42	71	66	100	84	28	115	141	108	126	102	422,6	32	703	671	2 116,8
Volumen (miles m3)	323,1	636,2	459,2	609,0	818,6	636,3	812,3	674,5	492,1	653,9	804,8	669,9	810,5	487,4	150,8	445,7	4918,0	4472,2	1 003,4
Precio (US\$/m3)	74,8	73,3	56,4	68,7	87,0	104,1	123,6	124,2	57,9	175,4	175,7	161,0	155,8	81,0	108,3	71,1	142,9	71,8	100,9
PRODUCTOS TRADICIONALES	2 338	2 358	2 627	2 408	2 503	2 886	2 253	2 597	2 918	2 640	3 223	3 293	3 295	957	40,9	14 887	20 219	5 333	35,8

1/ Preliminar. La información de este cuadro se ha actualizado en la Nota Semanal N° 34 (9 de setiembre de 2011).

Los valores de las exportaciones son expresados en FOB.

El calendario anual de publicación de estas estadísticas se presenta en la página vii de esta Nota.

2/ Comprende hoja de coca y derivados, melazas, lanas y pieles.

3/ Incluye contenido de plata.

4/ Incluye bismuto y tungsteno, principalmente.