

NOTAS DE ESTUDIOS DEL BCRP

No. 43 –26 de agosto de 2011

OPERACIONES DEL SECTOR PÚBLICO NO FINANCIERO: JULIO 2011^{1/}

1. En julio de 2011, las operaciones del sector público registraron un déficit de S/. 950 millones, superior en S/. 425 millones al de julio de 2010, debido al crecimiento de los gastos no financieros del gobierno general de 13,8 por ciento. Los ingresos corrientes aumentaron 10,8 por ciento.

El incremento del gasto no financiero reflejó la transferencia al Fondo de Estabilización de Precios de los Combustibles Derivados del Petróleo (FEPC) por S/. 605 millones. Si se descuenta este pago extraordinario, el crecimiento del gasto habría sido de 5,4 por ciento, tasa superior al promedio de crecimiento del periodo enero-julio (1,3 por ciento).

Los gastos de inversión registraron una contracción menor a la observada en meses previos (3,3 por ciento en julio contra 14,8 por ciento en el acumulado del año), reflejando la mayor inversión del gobierno nacional (54,7 por ciento de crecimiento) y la menor caída en el caso de los gobiernos subnacionales.

OPERACIONES DEL SECTOR PÚBLICO NO FINANCIERO ^{1/}

(Millones de nuevos soles)

	JULIO			ENERO-JULIO		
	2010	2011	Var. % real	2010	2011	Var. % real
1. Ingresos corrientes del Gobierno General	6 706	7 677	10,8	50 414	59 795	15,4
a. Ingresos tributarios	5 132	5 809	9,5	38 725	45 738	14,9
Nacional	5 039	5 729	10,0	37 805	44 698	15,0
Local	94	80	- 17,6	920	1 040	10,0
b. Ingresos no tributarios	1 574	1 869	14,9	11 689	14 057	17,0
Nacional	1 353	1 719	22,9	9 951	12 117	18,4
Local	180	108	- 42,0	1 305	1 252	- 6,7
Regional	42	43	- 0,6	433	689	54,7
2. Gastos no financieros del Gobierno General	6 951	8 176	13,8	42 497	44 249	1,3
a. Corriente	5 128	6 370	20,2	31 075	34 373	7,6
<i>del cual: Fondo de Combustibles - FEPC</i>	<i>0</i>	<i>605</i>	<i>n.a.</i>	<i>475</i>	<i>1 869</i>	<i>282,6</i>
b. Capital	1 823	1 806	- 4,2	11 422	9 876	- 15,9
<i>del cual: Formación Bruta de Capital</i>	<i>1 725</i>	<i>1 725</i>	<i>- 3,3</i>	<i>10 459</i>	<i>9 162</i>	<i>- 14,8</i>
3. Otros ^{2/}	114	- 36		- 97	139	- 239,6
4. Resultado Primario	- 132	- 535		7 821	15 685	
5. Intereses	393	414	2,0	2 946	3 208	5,9
Externos	298	301	-2,3	1 763	1 672	-7,7
Internos	95	113	15,5	1 183	1 536	26,3
6. Resultado Económico	- 525	- 950		4 875	12 477	

1/ Preliminar.

2/ Incluye ingresos de capital del Gobierno General y resultado primario de empresas estatales.

Fuente: MEF, BN, Sunat, EsSalud, sociedades de beneficencia pública, empresas estatales e instituciones públicas.

En el periodo enero-julio de 2011, el resultado económico del sector público no financiero fue positivo en S/. 12 477 millones, superior en S/. 7 602 millones al

^{1/} Informe elaborado por Iván Aldave, Alberto Palacios, Ronald Cárdenas, Soyer Hilario y Jorge Zavala del Departamento de Estadísticas Fiscales.



NOTAS DE ESTUDIOS DEL BCRP

No. 43 –26 de agosto de 2011

registrado en el mismo periodo del año anterior, producto de los mayores ingresos corrientes del gobierno general (15,4 por ciento de crecimiento real).

2. Los desembolsos externos del sector público ascendieron a S/. 320 millones, monto superior en S/. 291 millones respecto al registrado en el mismo mes de 2010. De este total, US\$ 90 millones fueron dirigidos a proyectos de inversión del gobierno nacional, de los cuales se destacan dos desembolsos de la CAF para el Proyecto Tren Urbano de Lima los que suman US\$ 73 millones. Mientras tanto, las empresas públicas recibieron recursos externos por US\$ 2 millones. Además se registró un desembolso de libre disponibilidad del BID por US\$ 25 millones.

El servicio atendido de la deuda pública externa ascendió a S/. 363 millones (S/. 62 millones de amortización y S/. 301 millones de intereses), nivel similar al registrado en julio de 2010 (S/. 364 millones). En el caso de los intereses, se pagó US\$ 84 millones por concepto de bonos globales 2025, US\$ 21 millones a organismos internacionales y US\$ 5 millones al Club de París, entre otros. En cuanto a los intereses, se cancelaron deudas principalmente con el Club de París (US\$ 17 millones).

Por su parte, el servicio de deuda interna ascendió a S/. 74 millones, correspondiendo S/. 44 millones al pago de intereses por bonos soberanos y S/. 30 millones de intereses por Bonos Consolidación de deudas con el Banco de la Nación (D.S. 002-2007-EF).

I. INGRESOS

3. Los ingresos corrientes del gobierno general ascendieron a S/. 7 677 millones, superiores en 10,8 por ciento respecto a los de julio de 2010, reflejando los mayores tributos del gobierno nacional así como los ingresos por regalías y canon. Con ello, en lo que va del año, los ingresos corrientes tuvieron un incremento de 15,4 por ciento.

NOTAS DE ESTUDIOS DEL BCRP

No. 43 –26 de agosto de 2011

INGRESOS CORRIENTES DEL GOBIERNO GENERAL

(Millones de nuevos soles)

	JULIO			ENERO - JULIO		
	2010	2011	Var % real	2010	2011	Var % real
INGRESOS CORRIENTES (a+b)	6 706	7 677	10,8	50 414	59 795	15,4
a. TRIBUTARIOS	5 132	5 809	9,5	38 725	45 738	14,9
- GOBIERNO NACIONAL	5 039	5 729	10,0	37 805	44 698	15,0
1. Renta	1 914	2 552	29,0	16 309	21 054	25,5
- Personas Naturales	483	587	17,7	3 777	4 738	21,9
Cuarta Categoría	37	40	5,2	318	346	6,0
Quinta Categoría	348	444	23,5	2 812	3 527	21,9
- Personas Jurídicas	1 404	1 937	33,5	9 588	12 314	24,9
- Regularización	28	27	-6,0	2 944	4 002	31,9
2. Importaciones	156	110	-31,9	941	763	-21,1
3. IGV	2 914	3 255	8,1	19 790	22 967	12,9
- Interno	1 584	1 762	7,6	11 296	12 498	7,6
- Importaciones	1 330	1 493	8,6	8 494	10 469	19,9
4. ISC	403	328	-21,1	2 687	2 776	0,5
- Combustibles	204	131	-37,7	1 348	1 345	-2,9
- Otros	199	197	-4,1	1 339	1 432	4,0
5. Otros	426	361	-18,1	2 495	2 694	4,9
- ITAN	174	206	14,8	911	1 137	20,9
- ITF	78	9	-88,5	530	348	-35,7
- Otros 1/	175	145	-19,5	1 053	1 209	11,6
6. Devoluciones (-)	774	876	9,6	4 417	5 556	22,3
- GOBIERNOS LOCALES 2/	94	80	-17,6	920	1 040	10,0
b. NO TRIBUTARIOS	1 574	1 869	14,9	11 689	14 057	17,0
- Gobierno Nacional	1 353	1 719	22,9	9 951	12 117	18,4
- Gobiernos Regionales	42	43	-0,6	433	689	54,7
- Gobiernos Locales	180	108	-42,0	1 305	1 252	-6,7

1/ Multas, amnistía, regularización, rodaje, casino y tragamonedas y otros

2/ Predial, alcabala, impuesto al patrimonio vehicular, impuesto a las maquinas tragamonedas y otros.

Fuente: SUNAT, Essalud, ONP, MEF

II.1 GOBIERNO NACIONAL

4. En julio, los ingresos corrientes del gobierno nacional (S/. 7 447 millones) crecieron 12,7 por ciento en términos reales respecto a los registrados en julio de 2010. Este resultado reflejó principalmente los incrementos en la recaudación de los impuestos a la renta e IGV y de las regalías gasíferas y petroleras.

El crecimiento de los tributos (10,0 por ciento) se presentó tanto en los internos (12,5 por ciento) como en los aduaneros (2,4 por ciento).

5. En julio, la recaudación del Impuesto a la Renta (S/. 2 552 millones) aumentó 29,0 por ciento en términos reales respecto al mismo periodo del año anterior, principalmente por los mayores pagos provenientes de personas jurídicas, entre las

NOTAS DE ESTUDIOS DEL BCRP

No. 43 –26 de agosto de 2011

que destacan las de los sectores minero y financiero. Ello refleja los mejores precios de nuestros metales de exportación, respecto a los del 2010, así como los mayores coeficientes para los pagos a cuenta, declarados por las empresas en la campaña de regularización 2011.

En cuanto a la recaudación proveniente de las personas naturales, ésta creció 17,7 por ciento por el aumento de los ingresos de quinta categoría debido a la distribución de utilidades a trabajadores de diversas empresas.

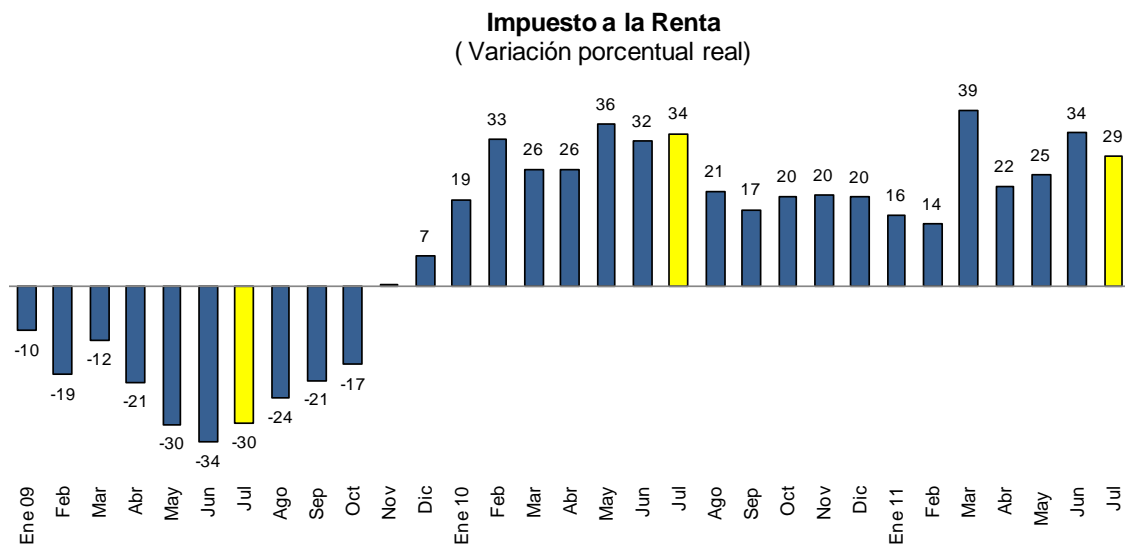

6. **En julio, el IGV total (S/ 3 255 millones) aumentó 8,1 por ciento, el IGV interno lo hizo en 7,6 por ciento mientras que el externo en 8,6 por ciento.**

La reducción de la tasa del impuesto de 19 a 18 por ciento, que entró en vigencia a partir del 1 de marzo (Ley 29666) y el menor crecimiento de las importaciones del mes incidieron en una moderación del crecimiento del IGV total. Adicionalmente, parte del IGV a las importaciones pagado en meses anteriores se acredita contra el pago del IGV interno, puesto que la mayor parte de éstas no son para consumo final.

NOTAS DE ESTUDIOS DEL BCRP

No. 43 –26 de agosto de 2011



Impuesto General a las Ventas
(Variación porcentual real)

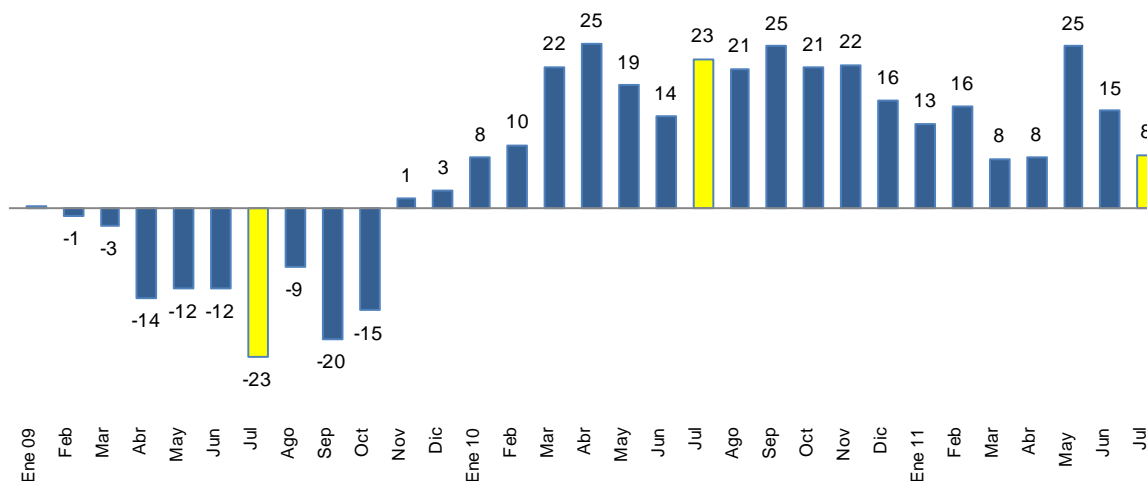

Impuesto General a las Ventas
(Variación porcentual real)

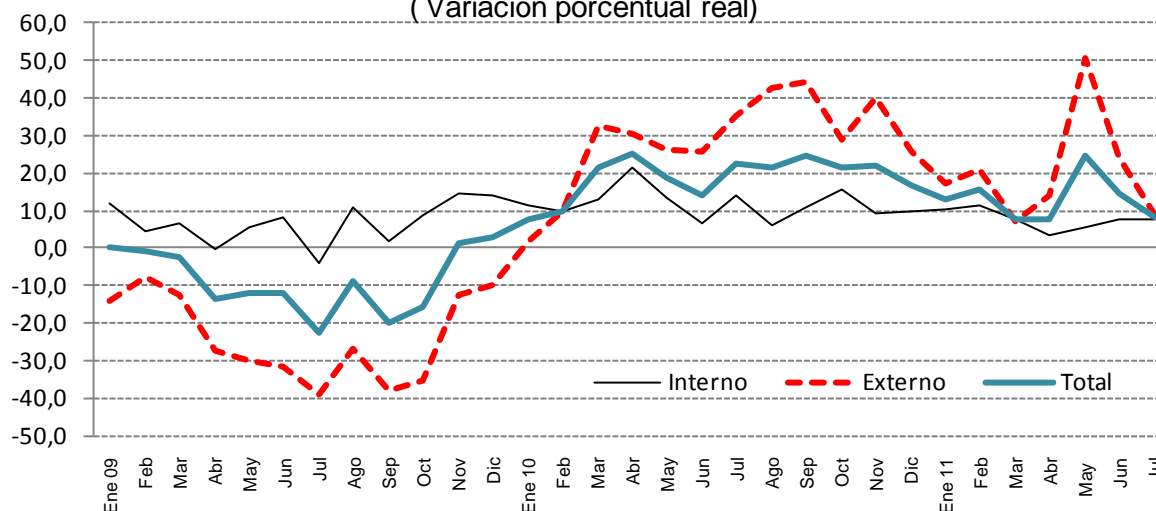

En junio, las ventas gravadas de los principales contribuyentes se incrementaron 8,3 por ciento, en tanto que las compras con derecho a crédito fiscal lo hicieron en 13,3 por ciento.

La ventas y compras gravadas del sector manufactura no primaria crecieron 7,9 y 10,7 por ciento respectivamente.

NOTAS DE ESTUDIOS DEL BCRP

No. 43 –26 de agosto de 2011



Compras y Ventas Gravadas
(Variación porcentual 12 meses)

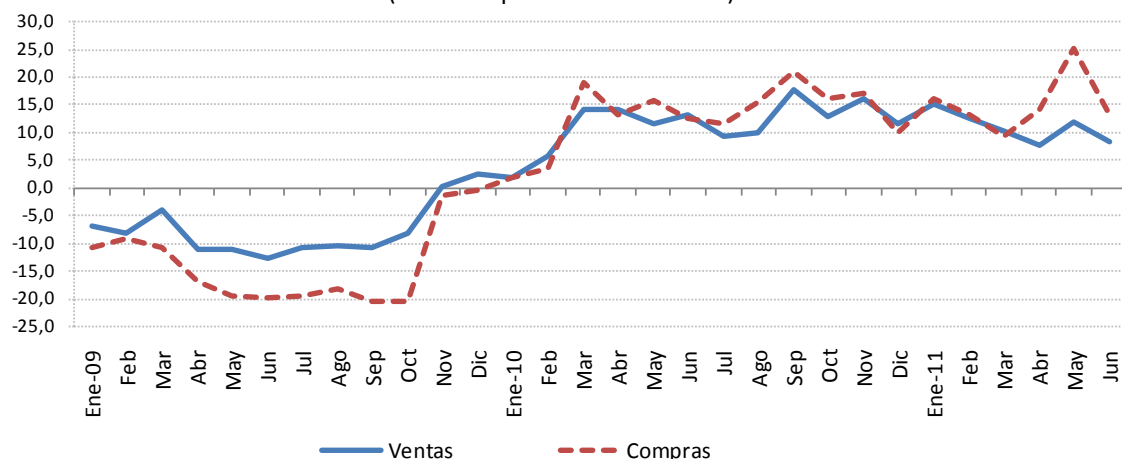

7. El ISC (S/. 328 millones) disminuyó 21,1 por ciento en términos reales respecto a lo recaudado en julio de 2010. Esta disminución reflejó la menor recaudación del ISC a los combustibles cuyo componente interno se vió afectado por la acreditación del selectivo a las importaciones pagado en meses anteriores. Adicionalmente, las importaciones de combustibles moderaron su crecimiento respecto a las de meses anteriores.

IMPUESTO SELECTIVO AL CONSUMO
(Millones de nuevos soles)

	JULIO			ENERO - JULIO		
	2010	2011	Var. % real	2 010	2 011	Var. % real
ISC TOTAL	403	328	-21,1	2 687	2 776	0,5
Combustibles	204	131	-37,7	1 348	1 345	-2,9
Interno	171	89	-49,8	807	806	-2,9
Importado	33	43	26,1	541	539	-3,2
Otros	199	197	-4,1	1 339	1 432	4,0
Cervezas	114	133	13,5	735	813	7,5
Gaseosas y agua mineral	24	27	12,4	184	200	5,3
Bienes Importados	53	26	-52,6	376	366	-5,3
Otros 1/	8	10	21,2	44	53	18,4
MEMO						
Internos	317	260	-20,6	1 770	1 871	2,8
Externos	86	69	-22,7	917	905	-4,0

1/ Licores, cigarrros, vehículos, casinos de juego, juegos de azar y apuestas, eventos hípicas.

Fuente: Sunat.

8. Los aranceles a las importaciones (S/. 105 millones) disminuyeron 27,8 por ciento, reflejando las rebajas de las tasas arancelarias decretadas en diciembre de 2010 (D.S. 279-2010-EF), y abril de 2011 (D.S. 055-2011-EF); que disminuyeron el arancel promedio de 5,0 a 3,4 por ciento, en el primer caso y, de 3,4 a 3,2 por ciento, en el segundo.



NOTAS DE ESTUDIOS DEL BCRP

No. 43 –26 de agosto de 2011

Adicionalmente, la composición de las importaciones muestra un mayor crecimiento de las importaciones de bienes de capital (21,8 por ciento) y de insumos (15,0 por ciento), cuyas tasas arancelarias son significativamente inferiores a las de los bienes de consumo cuyas importaciones crecieron a menor tasa (10,8 por ciento).

Ambos efectos tuvieron mayor impacto sobre la recaudación que el incremento de las importaciones del mes (16,6 por ciento).

9. Los **otros ingresos tributarios (S/. 361 millones) disminuyeron 18,1 por ciento** principalmente por los menores ingresos del Impuesto a las Transacciones Financieras –ITF- parcialmente compensados por una mayor recaudación del Impuesto Temporal a los Activos Netos –ITAN-.

La recaudación del ITF, correspondiente a las operaciones efectuadas entre la segunda quincena de junio y la primera quincena de julio, disminuyó 88,5 por ciento como consecuencia de la rebaja de su tasa de 0,05 a 0,005 por ciento, a partir del 1 de abril (Ley 29667).

El aumento en el ITAN, ascendente a 14,8 por ciento, se debe a que, en años recientes, las empresas habrían incrementado sus activos sujetos a este impuesto. En este mes se ha registrado la cuarta cuota mensual de este impuesto que grava con una tasa de 0,4 por ciento a los activos netos superiores a S/. 1 millón.

OTROS INGRESOS TRIBUTARIOS (Millones de nuevos soles)

	JULIO			ENERO - JULIO		
	2010	2011	Var. % Real	2 010	2 011	Var. % real
TOTAL	426	361	-18,1	2 495	2 694	4,9
ITAN	174	206	14,8	911	1 137	20,9
ITF	78	9	-88,5	530	348	-35,7
Amnistía y regularización	64	59	-9,6	403	401	-3,2
Multas	21	29	34,0	234	382	58,7
Impuesto al Rodaje	17	22	26,1	114	153	30,5
Casinos y tragamonedas	14	14	-5,2	105	115	7,3
RUS	8	9	7,4	60	44	-29,1
Otros	50	11	-78,6	136	113	-19,4

Fuente: Sunat.

10. Las **devoluciones de impuestos (S/. 877 millones) fueron mayores en 9,5 por ciento**, reflejando principalmente las mayores devoluciones de IGV otorgadas a empresas exportadoras (22,3 por ciento), como consecuencia de las mayores exportaciones del periodo. En el primer semestre del año las exportaciones FOB crecieron 34,7 por ciento.

NOTAS DE ESTUDIOS DEL BCRP

No. 43 –26 de agosto de 2011

DEVOLUCIONES ^{1/} (Millones de nuevos soles)

	JULIO			ENERO - JULIO		
	2010	2011	Var. % real	2 010	2 011	Var. % real
TOTAL	774	876	9,6	4417	5 556	22,3
- Exportaciones	393	497	22,2	2 444	3 313	31,7
- Recuperación anticipada del IGV	105	62	-42,3	498	316	-38,5
- Pago en exceso o indebido	34	43	21,4	304	695	123,1
- Reintegro tributario	4	9	105,7	48	47	-6,3
- Donaciones	2	7	204,1	20	32	54,6
- Drawback	155	51	-67,9	619	402	-36,7
- Otros	80	207	149,2	483	751	50,7

1/ A partir de enero 2010 la Sunat utiliza la serie de las devoluciones según la fecha de emisión, la cual considera la devoluciones emitidas mediante notas de crédito negociables o cheques.

Fuente: Sunat.

11. **Los ingresos no tributarios (S/. 1 719 millones) aumentaron en 22,9 por ciento** debido a los mayores ingresos por regalías gasíferas y petroleras y por contribuciones a EsSalud y ONP.

INGRESOS NO TRIBUTARIOS DEL GOBIERNO NACIONAL (Millones de nuevos soles)

	JULIO			ENERO - JULIO		
	2010	2011	Var.% real	2010	2011	Var % real
INGRESOS NO TRIBUTARIOS	1 353	1 719	22,9	9 951	12 117	18,4
Contribuciones a Essalud y ONP	609	698	10,9	4 052	4 741	13,8
Recursos Propios y transferencias	301	352	13,0	2 201	2 259	-0,2
Regalías Gasíferas ^{1/}	170	306	73,7	1 108	1 804	58,4
Regalías Petroleras ^{1/}	58	103	73,8	448	709	54,0
Canon Petrolero ^{2/}	57	83	40,8	517	721	35,6
Regalías Mineras ^{1/}	49	79	56,4	316	449	38,3
Utilidades del BCRP y BN	0	0	n.a	797	526	-35,9
Otros	108	97	-13,0	513	907	72,1

1/ Compensación por el uso de propiedad estatal.

2/ Porcentaje del valor de la producción por el derecho a explotar recursos naturales redistribuidos a las regiones

Fuente: Sunat, Perupetro y MEF

II.3 GOBIERNOS REGIONALES

12. **En julio 2011, los ingresos de los gobiernos regionales (S/. 1 262 millones) registraron una disminución de 39,5 por ciento en términos reales**, producto de las menores transferencias corrientes por canon minero (S/. 772 millones), dado que este año se otorgaron en junio (S/. 1 039 millones). Ello fue atenuado por mayores transferencias por canon gasífero y petrolero (S/. 21 millones).

En lo que va del año, los ingresos tuvieron un crecimiento real de 3,3 por ciento, principalmente por los mayores ingresos corrientes (S/. 938 millones), provenientes del canon minero (S/. 267 millones), recursos ordinarios (S/. 233 millones) y remanente de utilidades de las empresas mineras (S/. 173 millones).

NOTAS DE ESTUDIOS DEL BCRP

No. 43 –26 de agosto de 2011

INGRESOS DE LOS GOBIERNOS REGIONALES

(Millones de nuevos soles)

	JULIO			ENERO - JULIO		
	2010	2011	Var. % real	2010	2011	Var. % real
INGRESOS TOTALES (a+b)	2 020	1 262	-39,5	8 723	9 269	3,3
a. INGRESOS CORRIENTES	1 853	1 118	-41,6	7 374	8 312	9,6
1. No tributarios	42	43	-0,9	433	689	54,6
2. Transferencias	1 811	1 075	-42,6	6 941	7 624	6,8
- Canon Minero	772	0	n.a.	772	1 039	30,9
- Recursos Ordinarios	965	969	-2,9	5 632	5 865	1,3
- Renta de Aduanas	13	16	16,8	87	103	16,2
- Canon y Sobrecanon Petrolero	16	26	55,6	131	176	30,5
- Canon Gasífero	28	39	37,3	166	262	53,2
- Participación e Incentivos	3	3	-3,2	21	21	-2,7
- Otros	14	22	59,1	131	157	16,1
b. INGRESOS DE CAPITAL	167	144	-16,4	1 349	957	-31,0

Fuente: MEF

II.4 GOBIERNOS LOCALES

13. En julio, los ingresos de los gobiernos locales (S/. 1 632 millones) registraron una disminución real de 50,4 por ciento, por las menores transferencias de canon minero (S/. 2 315 millones), puesto que en el presente año la misma se realizó en junio (S/. 3 118 millones). Adicionalmente, la caída se debió a menores ingresos no tributarios (S/. 72 millones), correspondientes a intereses percibidos. Ello fue parcialmente contrarrestado por mayores transferencias por canon gasífero y petrolero (S/. 51 millones), Fondo de Compensación Municipal –FONCOMUN- (S/. 40 millones) y Fondo de Desarrollo Socioeconómico de Camisea –FOCAM- (S/. 12 millones).

Los mayores ingresos de capital (S/. 736 millones), corresponden a la ejecución de proyectos de inversión del Programa Agua para Todos (S/. 319 millones), Programa Integral de Mejoramiento de Barrios y Pueblos (S/. 273 millones), infraestructura educativa (S/. 114 millones) y Municipalización de Gestión Educativa (S/. 35 millones).

INGRESOS DE LOS GOBIERNOS LOCALES (Millones de nuevos soles)

	JULIO			ENERO JULIO		
	2010	2011	Var. % real	2010	2011	Var. % real
<u>INGRESOS TOTALES</u>	<u>3 185</u>	<u>1 632</u>	<u>-50,4</u>	<u>10 323</u>	<u>12 414</u>	<u>17,0</u>
a. INGRESOS CORRIENTES	3 103	813	-74,6	8 084	9 748	17,3
1. Tributarios	94	80	-17,6	920	1 040	10,0
2. No tributarios	180	108	-42,0	1 305	1 252	-6,7
3. Transferencias	2 829	626	-78,6	5 859	7 455	23,8
- IPM Transferido	249	289	12,3	1 743	1 979	10,5
- Canon	2 427	163	-93,5	3 125	4 275	33,0
Del Cual Minero	2 315	0	<i>n.a.</i>	2 315	3 118	31,0
- Otros	153	173	9,5	991	1 202	17,9
b. INGRESOS DE CAPITAL	83	819	856,8	2 239	2 666	15,8

Fuente: MEF

II. GASTOS

14. En julio, los gastos no financieros del gobierno general (S/. 8 176 millones) registraron un crecimiento real de 13,8 por ciento, debido principalmente al aumento de los gastos corrientes (20,2 por ciento), tanto por transferencias al Fondo de Estabilización de Precios de los Combustibles Derivados del Petróleo -FEPC- (S/. 605 millones), mayores adquisiciones de bienes y servicios (19,5 por ciento) y remuneraciones (7,2 por ciento).

En lo que va del año, los gastos no financieros (S/. 44 249 millones) han registrado un ligero crecimiento real de 1,3 por ciento respecto a similar periodo de 2010. Este crecimiento reflejó los mayores gastos del gobierno nacional, el cual se concentró en transferencias al FEPC, incrementos a maestros, policías y militares y algunos proyectos de inversión.

En este mes se otorgó el aguinaldo por fiestas patrias a los empleados públicos. El beneficio fue extensivo a los funcionarios y servidores nombrados y contratados, obreros permanentes y eventuales del Sector Público, el personal de las Fuerzas Armadas y de la Policía Nacional del Perú, y los pensionistas a cargo del Estado (Decreto Supremo 138-2011-EF). El aguinaldo ascendió a S/. 300 por trabajador y tuvo un costo total de S/. 725 millones.

NOTAS DE ESTUDIOS DEL BCRP

No. 43 –26 de agosto de 2011

GASTOS NO FINANCIEROS DEL GOBIERNO GENERAL ^{1/}

(Millones de nuevos soles)

	JULIO			ENERO - JULIO		
	2010	2011	Var. % real	2010	2011	Var. % real
I. GASTOS CORRIENTES	5 128	6 370	20,2	31 075	34 373	7,6
Remuneraciones	2 103	2 329	7,2	11 999	12 905	4,6
Gobierno Nacional	1 242	1 433	11,6	7 063	7 689	5,9
Gobiernos Regionales	668	687	-0,6	3 886	4 104	2,7
Gobiernos Locales	192	209	5,1	1 049	1 112	3,0
Bienes y servicios	1 643	2 030	19,5	11 362	11 891	1,8
Gobierno Nacional	1 089	1 429	27,0	8 069	8 605	3,7
Gobiernos Regionales	163	177	5,5	954	957	-2,4
Gobiernos Locales	391	423	4,7	2 339	2 329	-3,2
Transferencias ^{2/}	1 382	2 011	40,8	7 714	9 578	20,8
Gobierno Nacional	1 099	1 739	53,1	6 049	7 896	27,0
Gobiernos Regionales	202	189	-9,4	1 147	1 132	-4,0
Gobiernos Locales	81	83	-0,4	518	549	3,1
II. GASTO DE CAPITAL	1 823	1 806	-4,2	11 422	9 876	-15,9
Formación bruta de capital	1 725	1 725	-3,3	10 459	9 162	-14,8
Gobierno Nacional	531	849	54,7	4 222	5 104	17,6
Gobiernos Regionales	384	331	-16,6	2 065	1 679	-20,9
Gobiernos Locales	810	545	-34,9	4 172	2 379	-44,5
Otros gastos de capital	98	81	-19,7	963	715	-27,8
III. GASTO NO FINANCIERO (I+II)	6 951	8 176	13,8	42 497	44 249	1,3
<i>Gobierno Nacional</i>	<i>4 039</i>	<i>5 547</i>	<i>32,9</i>	<i>26 233</i>	<i>29 927</i>	<i>11,0</i>
<i>Gobiernos Regionales</i>	<i>1 417</i>	<i>1 364</i>	<i>-6,9</i>	<i>8 125</i>	<i>7 935</i>	<i>-5,0</i>
<i>Gobiernos Locales</i>	<i>1 495</i>	<i>1 266</i>	<i>-18,1</i>	<i>8 139</i>	<i>6 388</i>	<i>-23,7</i>

1/ Preliminar. Neto de comisiones y transferencias intergubernamentales.

2/ Incluye el pago de pensiones y transferencias corrientes al sector privado.

Fuente SIAF-MEF

Gasto No Financiero del Gobierno General
(Millones de nuevos soles)

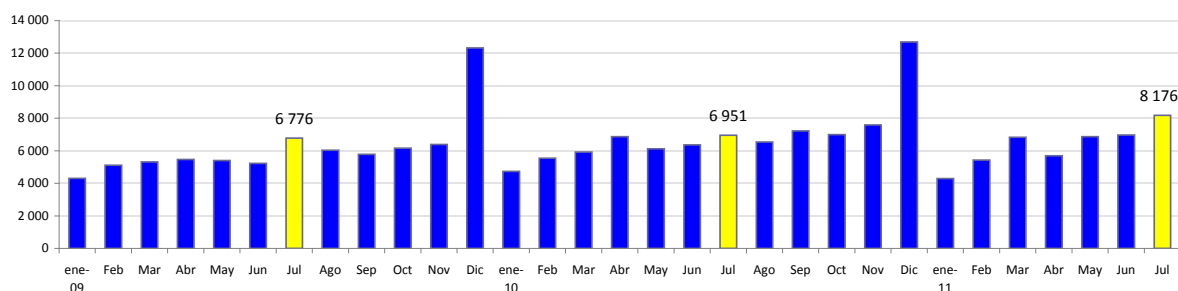

III.1 GOBIERNO NACIONAL

15. El gasto no financiero del gobierno nacional -neto de transferencias a gobiernos subnacionales- (S/. 5 547 millones) aumentó 32,9 por ciento en términos reales en julio, principalmente por el aumento real de la formación bruta de capital (54,7 por

NOTAS DE ESTUDIOS DEL BCRP

No. 43 –26 de agosto de 2011

ciento), transferencias corrientes (53,1 por ciento) y de los bienes y servicios (27,0 por ciento).

GASTOS NO FINANCIEROS DEL GOBIERNO NACIONAL ^{1/}

(Millones de nuevos soles)

	JULIO			ENERO - JULIO		
	2010	2011	Var. % real	2010	2011	Var. % real
I. GASTOS CORRIENTES	3 431	4 602	29,8	21 182	24 190	11,1
1. Remuneraciones	1 242	1 433	11,6	7 063	7 689	5,9
2. Bienes y servicios	1 089	1 429	27,0	8 069	8 605	3,7
3. Transferencias	1 099	1 739	53,1	6 049	7 896	27,0
<i>Del cual FEPC ^{2/}</i>	<i>0</i>	<i>605</i>		<i>475</i>	<i>1 869</i>	<i>282,6</i>
II. GASTO DE CAPITAL	608	945	50,4	5 051	5 737	10,5
1. Formación bruta de capital	531	849	54,7	4 222	5 104	17,6
2. Otros gastos de capital	77	96	21,1	829	633	-25,7
III. GASTO NO FINANCIERO (I+II)	4 039	5 547	32,9	26 233	29 927	11,0

^{1/} Preliminar. Neto de comisiones y transferencias intergubernamentales.

^{2/} Incluye el pago de pensiones y transferencias corrientes al sector privado.

Fuente SIAF-MEF

16. El gasto en remuneraciones (S/. 1 433 millones) aumentó en S/. 191 millones respecto a julio del año pasado, debido al pago de la Bonificación Extraordinaria a favor del personal activo y pensionistas discapacitados de las Fuerzas Armadas y de la Policía Nacional del Perú (Bonificación Extraordinaria por Gratitud)¹ ascendente a S/. 44 millones. Asimismo, este aumento es explicado por el pago diferencial de la remuneración de docentes ingresantes en todos los niveles de la Carrera Pública Magisterial.

17. El gasto en bienes y servicios (S/. 1429 millones) aumentó 27,0 por ciento en términos reales respecto al de julio del año anterior, explicado por el mayor gasto de:

- Ministerio de Transportes y Comunicaciones (S/. 91 millones) para el mantenimiento y reparación de carreteras.

Las principales vías a las que se les realizó mantenimiento fueron:

- Conococha-Huaraz-Caraz-Molinopampa-Chiquián-Aquia. Empalme 3N (S/. 25 millones).
- La Oroya-Chicrín-Huánuco-Tingo María-Empalme 5N- (S/. 15 millones).
- Desvío Abancay-Chuquibambilla-Chalhuahuacho-Santo Tomás-Yauri (S/. 14 millones).
- Comas-Satipo-Mazamari-Puerto Ocopa-Atalaya y Mazamari-San Martín de Pangoa (S/. 10 millones).
- Puente Paucartambo – Villa Rica – Puerto Bermúdez – Von Humbolt – Oxapampa (S/. 6 millones).
- Huancafé – Moho – Tilali – Frontera Bolivia y Desvío Huancafé – Putina – Sandía – San Ignacio (S/. 5 millones).

¹ Dispuesta por D.U. 020-2011 (13-05-11), la que será abonada mensualmente y de manera conjunta con el pago de la remuneración o pensión mensual, según corresponda, a partir del mes de mayo del 2011 hasta abril del 2012.



NOTAS DE ESTUDIOS DEL BCRP

No. 43 –26 de agosto de 2011

- Ministerio de Educación (S/. 56 millones) para la capacitación de docentes de educación primaria y secundaria, así como para el proceso de alfabetización.
- Ministerios de Defensa e Interior (S/. 42 millones) para el mantenimiento y recuperación de la capacidad operativa, la vigilancia policial y el servicio de mantenimiento de maquinaria y equipos.
- Ministerio de Salud (S/. 15 millones) para la atención especializada y básica de los servicios de salud así como para los servicios de apoyo al diagnóstico y tratamiento.
- Poder Judicial (S/. 10 millones) para procesos judiciales.

18. El gasto en formación bruta de capital (S/. 849 millones) fue mayor en S/. 318 millones al registrado en julio de 2010. La inversión se concentró en los siguientes sectores:

- Transportes (S/. 574 millones): Concesiones viales – IIRSA Sur y Norte; Tren eléctrico; Concesiones aeroportuarias; rehabilitación de carreteras (Chongoyape-Cochabamba-Cajamarca, Camaná-Matarani-Ilo-Tacna, Churín-Oyón); mejoramiento y ampliación de la boca de entrada al terminal portuario del Callao.
- Educación (S/. 84 millones) en el mejoramiento de la infraestructura educativa.
- Electricidad (S/. 38 millones) en electrificación rural en diversos poblados.
- Salud (S/. 29 millones) en el mejoramiento y equipamiento del servicio de emergencia de hospitales.
- Agropecuario (S/. 27 millones) en infraestructura de riego y en apoyo al agro.
- Vivienda (S/. 15 millones) en apoyo al sector habitacional y en el Proyecto Nacional de Agua Potable y Saneamiento Rural.

NOTAS DE ESTUDIOS DEL BCRP

No. 43 –26 de agosto de 2011

PRINCIPALES PROYECTOS DE INVERSIÓN DEL GOBIERNO NACIONAL

Miles de nuevos soles

PRINCIPALES PROYECTOS	JULIO		ENERO - JULIO	
	2010	2011	2010	2011
TRANSPORTE	290 307	573 650	2 538 477	3 464 960
Concesiones Viales - IIRSA Sur y Norte	105 127	155 570	959 948	972 877
Concesiones aeroportuarias - Aeropuerto Jorge Chávez	13 178	15 052	414 506	867 507
Proyecto Especial de Transporte Masivo Lima y Callao - Tren Eléctrico	41 634	231 043	345 412	515 672
Rehabilitación y mejoramiento de la carretera Chongoyape-Cochabamba-Cajamarca	1 164	29 737	5 224	216 919
Rehabilitación y mejoramiento de la carretera Ayacucho - Abancay	29 870	17 841	198 588	107 219
Rehabilitación y mejoramiento de la carretera Quinua-San Francisco	168	3 147	168	66 711
Construcción y mejoramiento carretera Camaná-Matarani-Ilo-Tacna	5 157	18 193	37 879	56 157
Construcción y mejoramiento carretera Cusco - Quillabamba	3 682	4 441	44 395	49 423
Mejoramiento y ampliación de la boca de entrada al terminal portuario del Callao	0	6 644	0	43 428
Rehabilitación y mejoramiento de la carretera Casma -Yaután - Huaraz	11 676	3 248	63 129	43 053
Rehabilitación y mejoramiento de carretera Tingo María - Aguaytía - Pucallpa	19 767	5 068	84 798	40 016
Rehabilitación, mejoramiento de la carretera Churín - Oyón	3 760	11 726	23 078	37 018
Programa de mejoramiento de la red vial	1 988	19 580	10 226	30 286
Rehabilitación de caminos vecinales y rurales	23 393	16 755	64 152	27 737
Mejoramiento y rehabilitación carretera Sullana - El Alamo Eje Vial N° 2	3 915	4 308	14 081	23 586
Rehabilitación y mejoramiento de la carretera Trujillo-Shirán-Huamachuco	57	4 491	692	13 777
Rehabilitación y mejoramiento de la carretera desvío Tocache - Tocache	4 768	1 739	17 124	7 389
Construcción y mejoramiento carretera Oyolo - Ushua - Corculpa	0	1 040	0	5 039
Otros	21 003	24 027	255 078	341 146
SALUD	7 772	28 954	205 859	160 342
Mejoramiento y equipamiento del servicio de emergencia de hospitales	7 515	27 687	190 551	150 642
Programa de apoyo a la reforma del sector salud	18	47	2 714	3 350
Otros	239	1 220	12 594	6 350
ELECTRICIDAD	69 642	38 228	261 917	235 781
Instalación de pequeños sistemas eléctricos en diversos poblados	69 518	38 048	250 389	226 531
Otros	124	180	11 528	9 250
AGROPECUARIO	38 045	26 820	184 745	152 609
Apoyo al Sector Agrario	10 900	11 945	59 346	60 275
Infraestructura de Riego	12 140	6 888	68 925	41 999
Erradicación de la Mosca de la Fruta Ceratitis Capitata de la Costa Peruana	8	989	3 719	7 429
Otros	14 997	6 998	52 755	42 906
VIVIENDA	11 052	15 435	91 128	85 437
Proyecto Nacional de Agua Potable y Saneamiento Rural	7 484	7 954	59 120	47 386
Apoyo al Sector Habitacional	219	3 726	2 906	15 980
Derechos de Propiedad Inmueble	2 002	3 345	18 195	10 839
Otros	1 347	410	10 907	11 232
ECONOMÍA	3 970	4 335	50 794	51 041
Apoyo a la reforma gubernamental y mejora al sistema aduanero	499	1 054	23 959	37 139
Promoción de la inversión privada	2 185	0	10 577	207
Otros	1 286	3 281	16 258	13 695
JUSTICIA	7 467	17 933	70 458	46 787
Mejoramiento Servicios de Administración de Justicia	4 525	15 839	54 499	37 925
Otros	2 942	2 094	15 959	8 862
EDUCACIÓN	51 189	84 189	317 850	562 204
Mejoramiento de la Infraestructura Educativa	32 628	67 755	259 832	518 652
Otros	18 561	16 434	58 018	43 552
OTROS	51 860	59 649	449 068	284 997
TOTAL	531 304	849 193	4 222 156	5 103 807

Fuente: MEF



NOTAS DE ESTUDIOS DEL BCRP

No. 43 –26 de agosto de 2011

19. **Los gastos financieros (S/. 407 millones)** fueron mayores en S/. 20 millones respecto a los realizados en julio de 2010, debido al incremento en los pagos de intereses de deuda interna (S/. 19 millones), principalmente por la mayor atención de bonos soberanos. Contribuyó a ello el mayor pago de intereses de deuda externa (S/. 3 millones), debido a la mayor atención de deuda con organismos internacionales.

III.2 GOBIERNOS REGIONALES

20. **En julio, los gastos no financieros de los gobiernos regionales (S/. 1 364 millones) disminuyeron 6,9 por ciento en términos reales** respecto a similar periodo de 2010, principalmente por la caída de los gastos de capital (21,8 por ciento). Durante el periodo enero-julio, los gastos no financieros registraron una caída real de 5,0 por ciento.

GASTOS NO FINANCIEROS DE GOBIERNOS REGIONALES

(Millones de nuevos soles)

	JULIO			ENERO - JULIO		
	2010	2011	Var. % real	2010	2011	Var. % real
GASTOS NO FINANCIEROS (a+b)	1 417	1 364	-6,9	8 125	7 935	-5,0
a. GASTOS CORRIENTES	1 033	1 053	-1,3	5 987	6 194	0,6
1. Remuneraciones	668	687	-0,6	3 886	4 104	2,7
2. Bienes y Servicios	163	177	5,5	954	957	-2,4
3. Transferencias	202	189	-9,4	1 147	1 132	-4,0
b. GASTOS DE CAPITAL	385	311	-21,8	2 138	1 741	-20,8
1. Formación bruta de capital	384	331	-16,6	2 065	1 679	-20,9
2. Otros	1	-20	n.a.	73	62	-17,3

Fuente: MEF

21. **El gasto en formación bruta de capital de los gobiernos regionales (S/. 331 millones)** disminuyó en S/. 53 millones respecto al de julio de 2010, lo que representa una disminución real de 16,6 por ciento.

En lo que va del año, los gobiernos regionales con las mayores inversiones ejecutadas fueron Ancash (S/. 247 millones), destacando el mejoramiento y reconstrucción de instituciones educativas, mejoramiento del sistema de agua potable y desagüe en diferentes localidades de la región, la construcción de la carretera Callejón de Huaylas –Chacas-San Luis; Cajamarca (S/. 200 millones), entre las cuales destacan los proyectos de saneamiento en las Ciudades Jaén, Celendín, Cajabamba y Chota (con un gasto conjunto de S/. 84 millones) y electrificación rural; Loreto (S/. 132 millones), con el Sistema de alcantarillado y tratamiento de aguas residuales de Iquitos (S/. 95 millones); y Arequipa (S/. 106 millones), sobresaliendo la construcción de la autopista regional de Arequipa - La Joya – (S/. 21 millones) y el mejoramiento de servicios educativos y carreteras.

FORMACIÓN BRUTA DE CAPITAL DE LOS GOBIERNOS REGIONALES

(Millones de nuevos soles)

	JULIO			ENE-JULIO		
	2010	2011	Variación	2010	2011	Variación
Ancash	15	101	86	96	247	151
Cajamarca	13	14	1	70	200	130
Loreto	30	7	-23	104	132	28
Arequipa	24	17	-7	116	106	-10
San Martín	19	9	-11	124	92	-32
Cusco	33	19	-15	118	89	-29
Piura	16	13	-3	206	72	-134
La Libertad	15	8	-7	85	70	-15
Huánuco	8	8	0	26	65	39
Tumbes	3	21	17	43	56	13
Ica	14	12	-2	52	53	1
Lambayeque	7	10	3	36	50	14
Junín	22	10	-12	64	50	-14
Lima (Provincias)	15	4	-11	70	43	-27
Ucayali	12	7	-5	62	41	-21
Huancavelica	19	9	-10	85	37	-48
Callao	3	6	3	39	36	-3
Pasco	11	8	-3	26	35	9
Madre de Dios	10	6	-4	63	35	-28
Tacna	10	5	-5	52	34	-18
Apurímac	15	8	-7	53	31	-22
Ayacucho	6	9	3	94	30	-63
Puno	18	4	-13	71	29	-42
Amazonas	12	7	-4	52	23	-28
Moquegua	9	8	-1	75	21	-54
Lima Metropolitana	23	1	-22	185	1	-184
TOTAL	384	331	-53	2 065	1 679	-386

Fuente: MEF

III.3 GOBIERNOS LOCALES

22. **Los gastos no financieros de los gobiernos locales (S/. 1 266 millones) disminuyeron 18,1 por ciento en términos reales.** En el período enero-julio, la disminución de los gastos no financieros ascendió a 23,7 por ciento.

Esta reducción refleja las dificultades de ejecución de gasto de los gobiernos municipales, las que se observan desde enero y que se presenta actualmente en mayor medida en las inversiones (34,9 por ciento de caída real).

Entre los proyectos municipales que sí registran ejecución destacan el programa de transporte urbano de Lima Metropolitana (PTUL) – Subsistema Norte Sur, construcción de pistas, veredas y vías urbanas, interconexión Vía Expresa Almirante Miguel Grau con el corredor de la Avenida Nicolás Ayllón; y mejoramiento y ampliación de los servicios de agua potable y alcantarillado en diferentes departamentos del país.

NOTAS DE ESTUDIOS DEL BCRP

No. 43 –26 de agosto de 2011

GASTO NO FINANCIERO DE LOS GOBIERNOS LOCALES (Variación porcentual real)

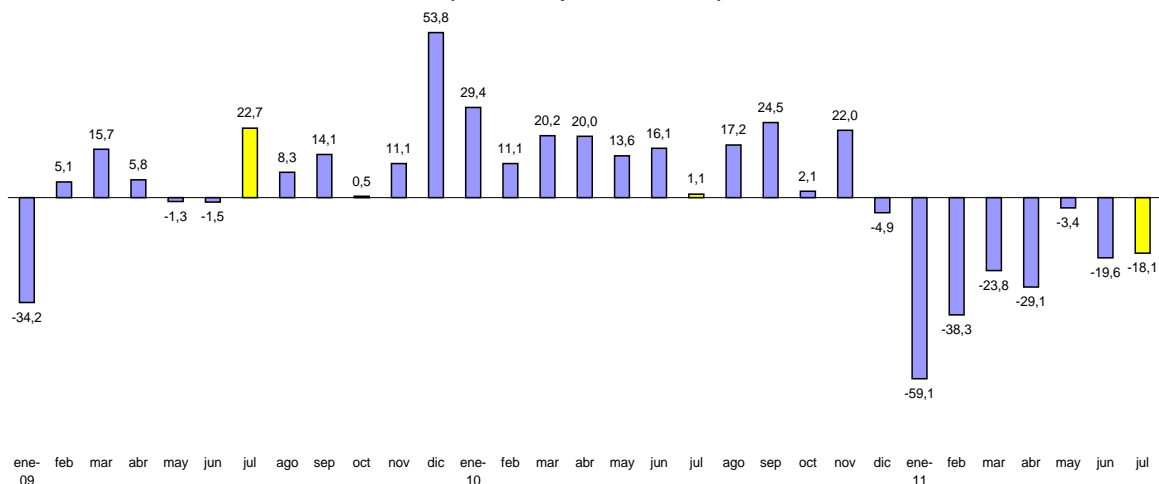

GASTOS DE LOS GOBIERNOS LOCALES (Millones de nuevos soles)

	JULIO			ENERO-JULIO		
	2010	2011	Var. % real	2010	2011	Var. % real
GASTOS NO FINANCIEROS (a+b)	1 495	1 266	-18,1	8 139	6 388	-23,7
a. GASTOS CORRIENTES	665	716	4,2	3 906	3 989	-0,7
1. Remuneraciones	192	209	5,1	1 049	1 112	3,0
2. Bienes y servicios	391	423	4,7	2 339	2 329	-3,2
3. Transferencias	81	83	-0,4	518	549	3,1
b. GASTOS DE CAPITAL	830	550	-35,9	4 233	2 399	-44,9
1. Formación bruta de capital	810	545	-34,9	4 172	2 379	-44,5
2. Otros	20	5	-77,0	61	20	-68,6

Fuente: MEF

Departamento de Estadísticas Fiscales
Subgerencia de Estadísticas Macroeconómicas
Gerencia de Información y Análisis Económico
26 de agosto de 2011