

NOTAS DE ESTUDIOS DEL BCRP

No. 37 –22 de julio de 2011

OPERACIONES DEL SECTOR PÚBLICO NO FINANCIERO: JUNIO 2011^{1/}

1. En junio de 2011, las operaciones del sector público registraron un superávit de S/. 487 millones, superior en S/. 353 millones al de junio de 2010, debido al crecimiento de los ingresos corrientes del gobierno general en 13,7 por ciento. Los gastos no financieros aumentaron 6,5 por ciento.

OPERACIONES DEL SECTOR PÚBLICO NO FINANCIERO^{1/}

(Millones de nuevos soles)

	JUNIO			ENERO-JUNIO		
	2010	2011	Var. % real	2010	2011	Var. % real
1. Ingresos corrientes del Gobierno General	6 552	7 664	13,7	43 708	51 652	15,0
a. Ingresos tributarios	4 994	5 802	12,9	33 593	39 838	15,4
Nacional	4 894	5 699	13,2	32 766	38 967	15,8
Local	101	104	0,0	826	870	2,5
b. Ingresos no tributarios	1 558	1 862	16,2	10 115	11 814	13,7
Nacional	1 355	1 715	23,0	8 598	10 317	16,8
Local	162	121	-27,5	1 125	893	-22,7
Regional	41	26	-38,2	391	603	50,1
2. Gastos no financieros del Gobierno General	6 357	6 965	6,5	35 545	36 071	- 1,2
a. Corriente	4 303	4 468	0,9	25 947	28 001	5,0
<i>del cual: Fondo de Combustibles - FEPC</i>	0	0		475	1 264	159,0
b. Capital	2 055	2 497	18,1	9 598	8 070	- 18,2
<i>del cual: Formación Bruta de Capital</i>	1 874	2 261	17,2	8 734	7 437	- 17,1
3. Otros^{2/}	44	- 112		- 210	89	- 141,3
4. Resultado Primario	239	587		7 952	15 670	
5. Intereses	105	101	-6,5	2 552	2 778	5,9
6. Resultado Económico	134	487		5 400	12 892	

1/ Preliminar.

2/ Incluye ingresos de capital del Gobierno General y resultado primario de empresas estatales.

Fuente: MEF, BN, Sunat, EsSalud, sociedades de beneficencia pública, empresas estatales e instituciones públicas.

En el periodo enero-junio de 2011, el resultado económico del sector público no financiero fue positivo en S/. 12 892 millones, superior en S/. 7 492 millones al registrado en el mismo periodo del año anterior.

El servicio atendido de la deuda pública externa del sector público no financiero ascendió a S/. 221 millones (S/. 154 millones de amortización y S/. 67 millones de intereses), nivel inferior en S/. 32 millones al registrado en el mismo mes de 2010. En el caso de la amortización, se cancelaron deudas con organismos internacionales por US\$ 33 millones (se pagó al BIRF US\$ 19 millones y al Club de París por US\$ 20 millones).

^{1/} Informe elaborado por Iván Aldave, Roger Ascencios, Ronald Cárdenas, Soyer Hilario, Alberto Palacios y Jorge Zavala del Departamento de Estadísticas Fiscales.

NOTAS DE ESTUDIOS DEL BCRP

No. 37 –22 de julio de 2011

Por su parte, el servicio de deuda interna del sector público no financiero ascendió a S/. 16 millones, correspondiendo al pago de intereses por bonos soberanos (S/. 16 millones).

I. INGRESOS

- Los ingresos corrientes del gobierno general ascendieron a S/. 7 664 millones, superiores en 13,7 por ciento respecto a los de junio de 2010, reflejando las mejoras en la recaudación de tributos del gobierno nacional y los mayores ingresos por regalías y canon. Con ello, en lo que va del año, los ingresos corrientes tuvieron un incremento de 15,0 por ciento.

INGRESOS CORRIENTES DEL GOBIERNO GENERAL (Millones de nuevos soles)

	JUNIO			ENERO - JUNIO		
	2010	2011	Var % real	2010	2011	Var % real
INGRESOS CORRIENTES	6 552	7 664	13,7	43 708	51 652	15,0
a. TRIBUTARIOS	4 994	5 802	12,9	33 593	39 838	15,4
- GOBIERNO NACIONAL	4 894	5 699	13,2	32 766	38 967	15,7
1. Renta	1 742	2 404	34,1	14 395	18 502	25,0
- Personas Naturales	442	576	26,6	3 294	4 151	22,5
Cuarta Categoría	38	43	10,5	280	306	6,1
Quinta Categoría	337	428	23,4	2 464	3 083	21,7
- Personas Jurídicas	1 244	1 776	38,7	8 184	10 376	23,4
- Regularización	56	53	-9,1	2 916	3 975	32,3
2. Importaciones	142	105	-27,8	785	653	-19,0
3. IGV	2 823	3 334	14,8	16 876	19 712	13,7
- Interno	1 585	1 756	7,7	9 712	10 736	7,6
- Importaciones	1 238	1 578	23,8	7 164	8 976	21,9
4. ISC	379	395	1,3	2 285	2 448	4,3
- Combustibles	194	201	0,7	1 144	1 215	3,3
- Otros	186	195	1,9	1 141	1 233	5,3
5. Otros	386	414	4,3	2 068	2 333	9,6
- ITAN	176	202	11,6	738	931	22,3
- ITF	82	10	-88,4	452	339	-26,7
- Otros 1/	128	203	53,6	878	1 063	17,8
6. Devoluciones (-)	578	955	60,4	3 643	4 681	25,0
- GOBIERNOS LOCALES 2/	101	104	0,0	826	870	2,5
b. NO TRIBUTARIOS	1 558	1 862	16,2	10 115	11 814	13,7
- Gobierno Nacional	1 355	1 715	23,0	8 598	10 317	16,8
- Gobiernos Regionales	41	26	-38,2	391	603	50,1
- Gobiernos Locales	162	121	-27,5	1 125	893	-22,7

1/ Multas, amnistía, regularización, rodaje, casino y tragamonedas y otros

2/ Predial, alcabala, impuesto al patrimonio vehicular, impuesto a las maquinas tragamonedas y otros.

Fuente: SUNAT, Essalud, ONP, MEF

NOTAS DE ESTUDIOS DEL BCRP

No. 37 –22 de julio de 2011

I.1 GOBIERNO NACIONAL

3. **En junio, los ingresos corrientes del gobierno nacional (S/. 7 414 millones) crecieron 15,3 por ciento en términos reales respecto a los registrados en junio de 2010.** Este aumento reflejó los incrementos en la recaudación del Impuesto a la Renta y del IGV, los que fueron parcialmente compensados por las mayores devoluciones del mes. También contribuyeron al crecimiento de los ingresos corrientes, los mayores ingresos no tributarios (23,0 por ciento), principalmente los provenientes de regalías y canon.

El crecimiento de los tributos (13,2 por ciento) se presentó tanto en los aduaneros (26,2 por ciento) como en los internos (8,4 por ciento).

Ingresos Tributarios del Gobierno Nacional
(Variación porcentual real)

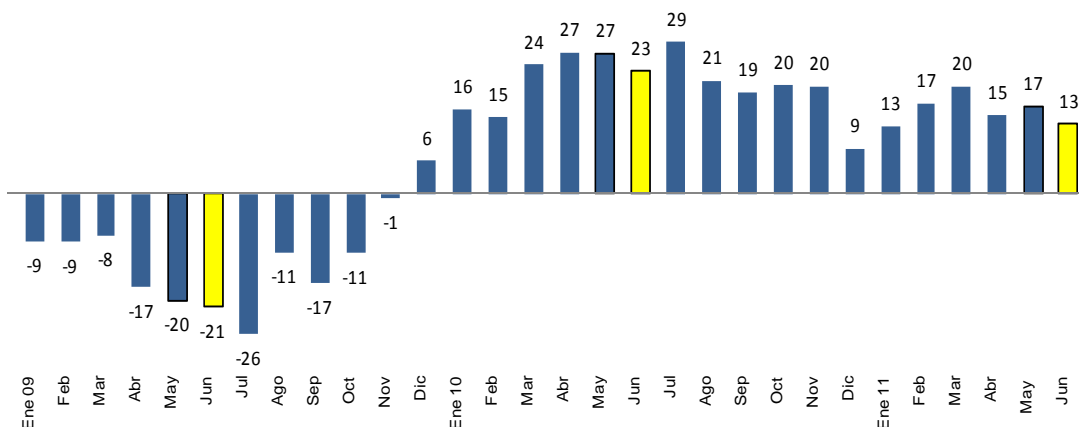

4. **En junio, la recaudación del Impuesto a la Renta (S/. 2 404 millones) aumentó 34,1 por ciento en términos reales** respecto a similar mes del año anterior, principalmente por los mayores impuestos pagados por personas jurídicas, entre las que destacan las del sector minero y del sistema financiero. Ello refleja los mejores precios de los metales de exportación, respecto a los del 2010, así como a los mayores coeficientes para los pagos a cuenta, declarados por las empresas en la campaña de regularización 2011.

En cuanto a la recaudación proveniente de las personas naturales, ésta creció 26,6 por ciento por el aumento de los ingresos de quinta categoría debido a la distribución de utilidades a los trabajadores de algunas empresas de los sectores minería y servicios financieros.

NOTAS DE ESTUDIOS DEL BCRP

No. 37 –22 de julio de 2011



Impuesto a la Renta
(Variación porcentual real)

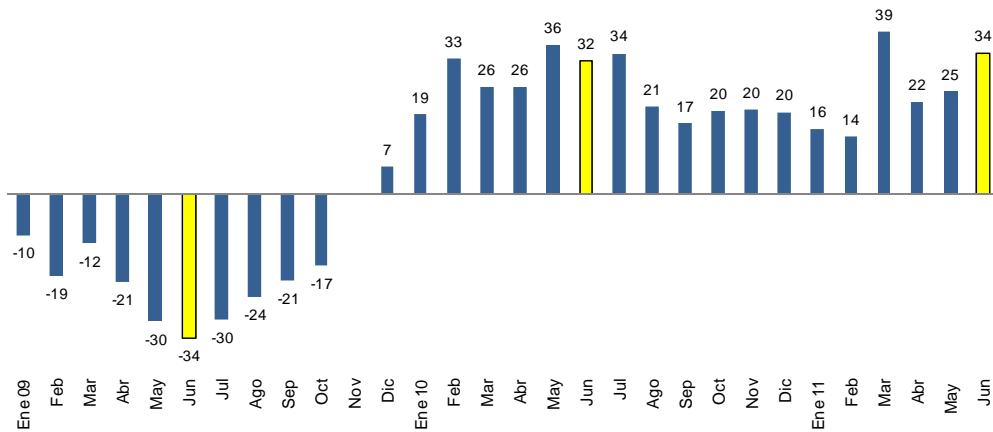

5. En junio, el IGV total (S/ 3 334 millones) aumentó 14,8 por ciento, el IGV interno lo hizo en 7,7 por ciento mientras que el externo en 23,8 por ciento.

En el resultado de este mes, al igual que en el del mes pasado, la mayor recaudación por IGV externo reflejó el crecimiento de las importaciones, que alcanzaron US\$ 3 303 millones (38,1 por ciento). Hay que tener en cuenta que en la medida de que estas importaciones no son, en su mayoría, para consumo final, el IGV pagado por ellas podrá ser utilizado como crédito fiscal contra los pagos de IGV interno o solicitar la devolución del impuesto cuando se trate de una compañía exportadora.

Impuesto General a las Ventas
(Variación porcentual real)

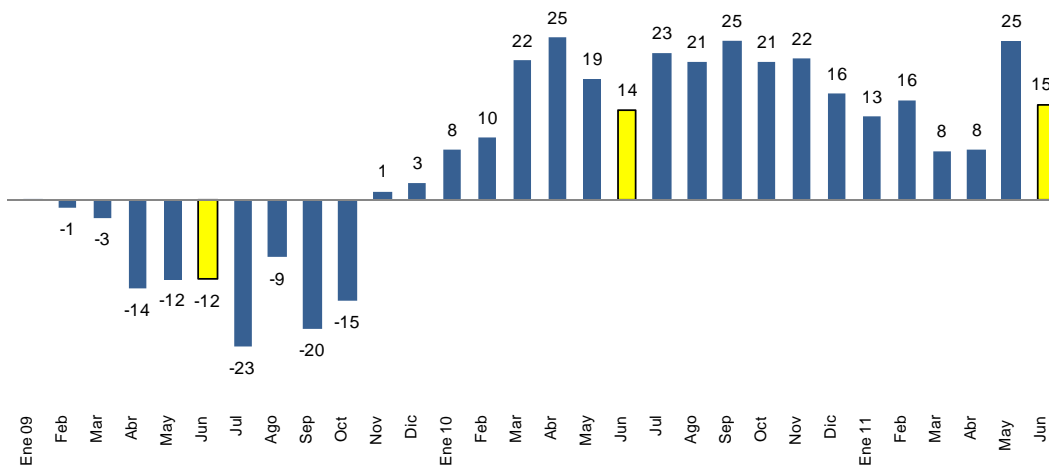

NOTAS DE ESTUDIOS DEL BCRP

No. 37 –22 de julio de 2011



Impuesto General a las Ventas
(Variación porcentual real)

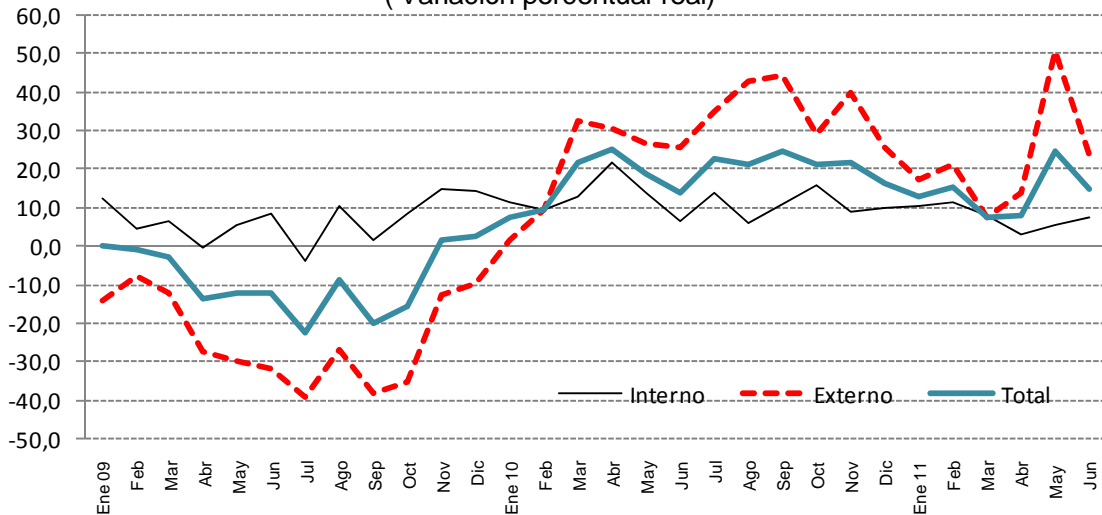

En mayo, las ventas gravadas de los principales contribuyentes se incrementaron 13,5 por ciento, en tanto que las compras con derecho a crédito fiscal lo hicieron en 26,0 por ciento.

Las ventas y compras gravadas del sector primario crecieron 28,6 por ciento y 61,3 por ciento respectivamente, mientras que las del sector no primario crecieron 10,3 y 16,6 por ciento.

Compras y Ventas Gravadas
(Variación porcentual real 12 meses)

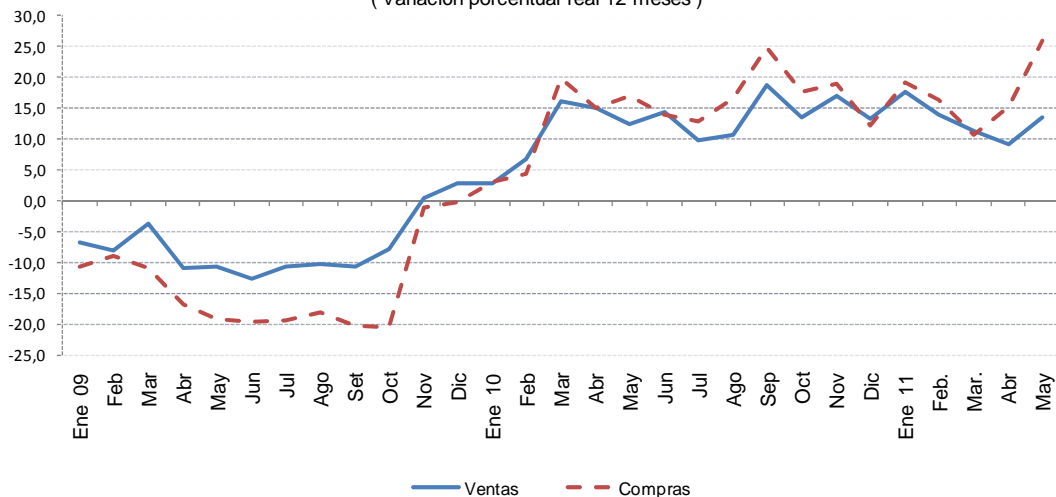

- El ISC (S/. 395 millones) aumentó en 1,3 por ciento en términos reales respecto a lo recaudado en junio de 2010. Esta tasa refleja la mayor recaudación del componente importado (incremento de 24,7 por ciento), compensada en parte por la menor recaudación del ISC interno (reducción de 4,3 por ciento).

NOTAS DE ESTUDIOS DEL BCRP

No. 37 –22 de julio de 2011

Durante el mes se aprobó una rebaja de tasas del ISC a los combustibles, en promedio de S/. 0,2 por galón, y se incrementó el límite superior de la banda de precios del FEPC.

IMPUESTO SELECTIVO AL CONSUMO (Millones de nuevos soles)

	JUNIO			ENERO - JUNIO		
	2010	2011	Var. % Real	2 010	2 011	Var. % Real
ISC TOTAL	379	395	1,3	2 285	2 448	4,3
Combustibles	194	201	0,7	1 144	1 215	3,3
Interno	157	134	-17,1	807	806	-2,8
Importado	37	67	75,9	338	409	18,1
Otros	186	194	1,9	1 141	1 233	5,3
Cervezas	117	129	7,9	735	813	7,6
Gaseosas y agua mineral	25	30	14,9	184	200	5,4
Bienes Importados	36	27	-27,9	177	167	-8,1
Otros 1/	8	8	7,2	44	53	18,5
MEMO						
Internos	306	302	-4,3	1 770	1 871	2,9
Externos	73	93	24,7	515	577	9,1

1/ Licores, cigarros, vehículos, casinos de juego, juegos de azar y apuestas, eventos hípicas.

Fuente: Sunat.

Impuesto Selectivo al Consumo (Variación porcentual real)

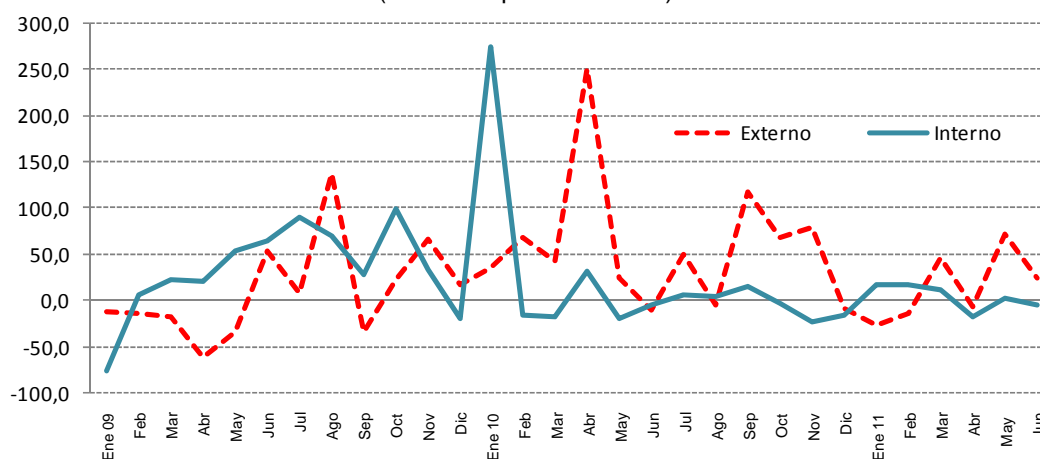



NOTAS DE ESTUDIOS DEL BCRP

No. 37 –22 de julio de 2011

7. **Los aranceles a las importaciones (S/. 105 millones)** disminuyeron 27,8 por ciento, por las rebajas de las tasas arancelarias decretadas en diciembre de 2010 (D.S. 279-2010-EF), y abril de 2011 (D.S. 055-2011-EF); de 5,0 a 3,4 por ciento, en el primer caso y, de 3,4 a 3,2 por ciento, en el segundo. El efecto de la reducción de tasas fue parcialmente compensado por las mayores importaciones del mes.
8. Los **otros ingresos tributarios (S/. 414 millones)** aumentaron **4,3 por ciento** principalmente por los mayores ingresos por multas e ITAN que crecieron en 206,0 y 11,6 por ciento respectivamente. En el caso del ITAN se debe a que, en años recientes, las empresas habrían incrementado sus activos sujetos a este impuesto. El ITF (correspondiente a las operaciones efectuadas entre la segunda quincena de mayo y la primera quincena de junio) disminuyó por la reducción de la tasa de 0,05 a 0,005 por ciento.

OTROS INGRESOS TRIBUTARIOS (Millones de nuevos soles)

	JUNIO			ENERO - JUNIO		
	2010	2011	Var. % Real	2 010	2 011	Var. % Real
TOTAL	386	414	4,3	2 068	2 333	9,6
- ITAN	176	202	11,6	738	931	22,3
- ITF	82	10	-88,4	452	339	-26,7
- Amnistía y regularización	47	55	14,0	339	342	-2,0
- Multas	26	82	206,0	213	353	61,1
- Impuesto al Rodaje	17	21	15,2	97	131	31,3
- Casinos y tragamonedas	16	16	-2,1	90	101	9,2
- RUS	9	3	-69,8	52	35	-34,9
- Otros	13	26	96,4	86	102	15,4

Fuente: Sunat.

9. **Las devoluciones de impuestos (S/. 955 millones)** aumentaron **60,4 por ciento**, principalmente por las mayores devoluciones de IGV otorgadas a empresas exportadoras (42,6 por ciento), como consecuencia de las mayores exportaciones del periodo (entre enero y junio crecieron 31,5 por ciento).
10. **Los ingresos no tributarios (S/. 1 715 millones)** aumentaron en **23,0 por ciento** debido a los mayores ingresos por contribuciones a EsSalud y ONP, regalías gasíferas y canon petrolero.

NOTAS DE ESTUDIOS DEL BCRP

No. 37 –22 de julio de 2011

INGRESOS NO TRIBUTARIOS DEL GOBIERNO NACIONAL (Millones de nuevos soles)

	JUNIO			ENERO - JUNIO		
	2010	2011	Var.% real	2010	2011	Var % real
INGRESOS NO TRIBUTARIOS	1 355	1 715	23,0	8 598	10 317	16,8
Contribuciones a Essalud y ONP	592	701	15,2	3 443	4 043	14,3
Recursos Propios y transferencias	351	396	9,6	1 900	2 036	4,3
Regalías Gasíferas 1/	172	318	79,7	1 022	1 649	57,0
Regalías Petroleras 1/	62	116	81,2	390	610	52,2
Canon Petrolero 2/	61	88	41,7	375	484	25,7
Regalías Mineras 1/	48	52	5,3	266	369	34,9
Utilidades del BCRP y BN	0	0	n.a	797	526	-35,8
Otros	70	44	-38,9	405	600	44,3

1/ Compensación por el uso de propiedad estatal.

2/ Porcentaje del valor de la producción por el derecho a explotar recursos naturales redistribuidos a las regiones

Fuente: Sunat, Perupetro y MEF

I.2 GOBIERNOS REGIONALES

11. En junio 2011, los ingresos de los gobiernos regionales (S/. 2 210 millones) registraron un incremento de 81,1 por ciento en términos reales, producto de las mayores transferencias corrientes por canon minero (S/. 1 039 millones), recursos ordinarios (S/. 48 millones), canon gasífero (S/. 20 millones) y canon y sobrecanon petrolero (S/. 9 millones). Cabe mencionar que en el 2010 las transferencias por canon minero se otorgaron en el mes de julio por un monto de S/. 772 millones.

OPERACIONES DE LOS GOBIERNOS REGIONALES (Millones de nuevos soles)

	JUNIO			ENERO - JUNIO		
	2010	2011	Var. % real	2010	2011	Var. % real
INGRESOS TOTALES (a+b)	1 185	2 210	81,1	6 703	7 963	15,6
a. INGRESOS CORRIENTES	901	2 015	117,2	5 521	7 151	26,1
1. No tributarios	41	26	-38,2	391	603	50,0
2. Transferencias	860	1 989	124,7	5 129	6 548	24,3
- Canon Minero	0	1 039	n.a.	0	1 039	n.a.
- Recursos Ordinarios	791	839	3,0	4 667	4 897	2,1
- Renta de Aduanas	11	17	43,4	73	88	16,1
- Canon y Sobrecanon Petrolero	18	27	48,5	115	150	26,9
- Canon Gasífero	21	41	84,7	139	223	56,4
- Participación e Incentivos	3	3	-2,8	18	18	-2,7
- Otros	16	23	44,1	117	134	11,1
b. INGRESOS DE CAPITAL	284	195	-33,3	1 183	812	-33,2

Fuente: MEF



NOTAS DE ESTUDIOS DEL BCRP

No. 37 –22 de julio de 2011

I.3 GOBIERNOS LOCALES

12. En junio, los ingresos de los gobiernos locales (S/. 4 936 millones) registraron un crecimiento real de 451,1 por ciento, por las mayores transferencias corrientes por canon minero (S/. 3 118 millones), el año anterior se realizó en el mes de julio (S/. 2 315 millones). Asimismo, los mayores ingresos corrientes se explican principalmente por canon gasífero y petrolero y pesquero (S/. 80 millones), y Fondo de Compensación Municipal –FONCOMUN- (S/. 50 millones). Ello fue contrarrestado por menores ingresos no tributarios (S/. 41 millones), correspondientes a intereses percibidos.

Los mayores ingresos de capital (S/. 819 millones), corresponden a la ejecución de proyectos de inversión del Programa Agua para Todos (S/. 473 millones), Plan de Incentivos de mejora de Gestión Municipal (S/. 287 millones), Foniprel (S/. 109 millones).

INGRESOS DE LOS GOBIERNOS LOCALES (Millones de nuevos soles)

	JUNIO			ENERO JUNIO		
	2010	2011	Var. % real	2010	2011	Var. % real
INGRESOS TOTALES (a+b)	870	4 936	451,1	7 138	10 446	42,5
a. INGRESOS CORRIENTES	750	3 997	417,9	4 982	8 599	68,0
1. Tributarios	101	104	0,0	826	870	2,5
2. No tributarios	162	121	-27,5	1 125	893	-22,7
3. Transferencias	488	3 773	651,6	3 030	6 835	119,6
- IPM Transferido	244	294	17,2	1 493	1 690	10,2
- Canon	98	3 295	3 161,8	698	4 111	473,7
<i>Del cual: Canon Minero</i>	<i>0</i>	<i>3 118</i>	<i>n.a.</i>	<i>0</i>	<i>3 118</i>	<i>n.a.</i>
- Otros	146	184	22,3	839	1 033	19,9
b. INGRESOS DE CAPITAL	120	939	657,8	2 156	1 847	-16,6

Fuente: MEF

II. GASTOS

13. En junio, los gastos no financieros del gobierno general (S/. 6 965 millones) registraron un crecimiento real de 6,5 por ciento, debido al aumento de los gastos de formación bruta de capital (17,2 por ciento) y a las mayores remuneraciones (6,9 por ciento).

En lo que va del año, los gastos no financieros (S/. 36 071 millones) han registrado una reducción real de 1,2 por ciento respecto a similar periodo de 2010, debido a la baja ejecución de los gobiernos subnacionales, en particular de las inversiones.

NOTAS DE ESTUDIOS DEL BCRP

No. 37 –22 de julio de 2011

Gasto No Financiero del Gobierno General
(Millones de nuevos soles)

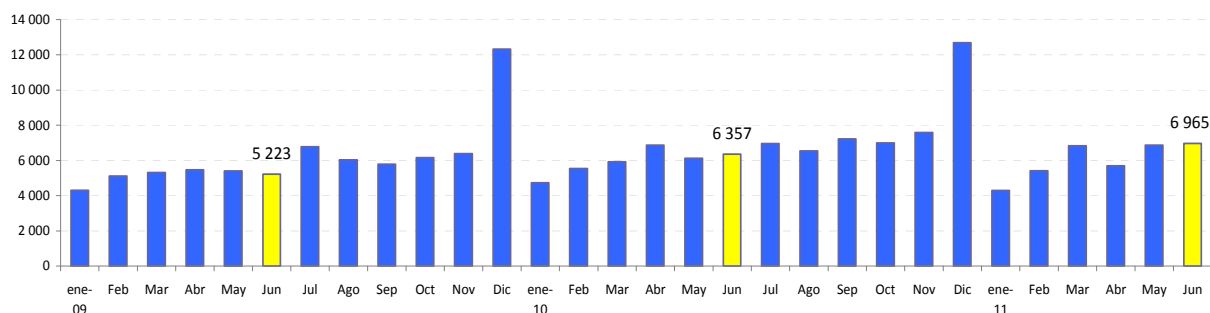

GASTOS NO FINANCIEROS DEL GOBIERNO GENERAL ^{1/}

(Millones de nuevos soles)

	JUNIO			ENERO - JUNIO		
	2010	2011	Var. % real	2010	2011	Var. % real
I. GASTOS CORRIENTES	4 303	4 468	0,9	25 947	28 001	5,0
Remuneraciones	1 563	1 720	6,9	9 896	10 586	4,1
Gobierno Nacional	889	1 007	10,0	5 821	6 266	4,8
Gobiernos Regionales	542	570	2,1	3 218	3 417	3,4
Gobiernos Locales	132	143	5,4	857	903	2,5
Bienes y servicios	1 741	1 762	-1,7	9 719	9 868	-1,2
Gobierno Nacional	1 226	1 202	-4,8	6 980	7 182	0,2
Gobiernos Regionales	157	177	9,4	791	780	-4,1
Gobiernos Locales	357	382	4,0	1 948	1 906	-4,8
Transferencias ^{2/}	998	987	-4,0	6 332	7 546	16,0
Gobierno Nacional	757	741	-4,9	4 950	6 138	20,7
Gobiernos Regionales	150	153	-1,2	945	943	-2,9
Gobiernos Locales	91	93	-1,1	437	465	3,7
II. GASTO DE CAPITAL	2 055	2 497	18,1	9 598	8 070	-18,2
Formación bruta de capital	1 874	2 261	17,2	8 734	7 437	-17,1
Gobierno Nacional	731	1 525	102,9	3 691	4 254	12,2
Gobiernos Regionales	439	288	-36,2	1 681	1 348	-21,9
Gobiernos Locales	705	447	-38,4	3 361	1 834	-46,9
Otros gastos de capital	180	236	27,2	865	634	-28,7
Gobierno Nacional	170	195	11,6	752	537	-30,6
Gobiernos Regionales	3	37	1 123,7	72	82	11,1
Gobiernos Locales	8	4	-48,8	41	15	-64,5
III. GASTO NO FINANCIERO (I+II)	6 357	6 965	6,5	35 545	36 071	-1,2
<i>Gobierno Nacional</i>	<i>3 773</i>	<i>4 670</i>	<i>20,3</i>	<i>22 194</i>	<i>24 377</i>	<i>6,9</i>
<i>Gobiernos Regionales</i>	<i>1 291</i>	<i>1 225</i>	<i>-7,8</i>	<i>6 708</i>	<i>6 571</i>	<i>-4,6</i>
<i>Gobiernos Locales</i>	<i>1 293</i>	<i>1 069</i>	<i>-19,6</i>	<i>6 643</i>	<i>5 122</i>	<i>-24,9</i>

1/ Preliminar. Neto de comisiones y transferencias intergubernamentales.

2/ Incluye el pago de pensiones y transferencias corrientes al sector privado.

Fuente SIAF-MEF

NOTAS DE ESTUDIOS DEL BCRP

No. 37 –22 de julio de 2011

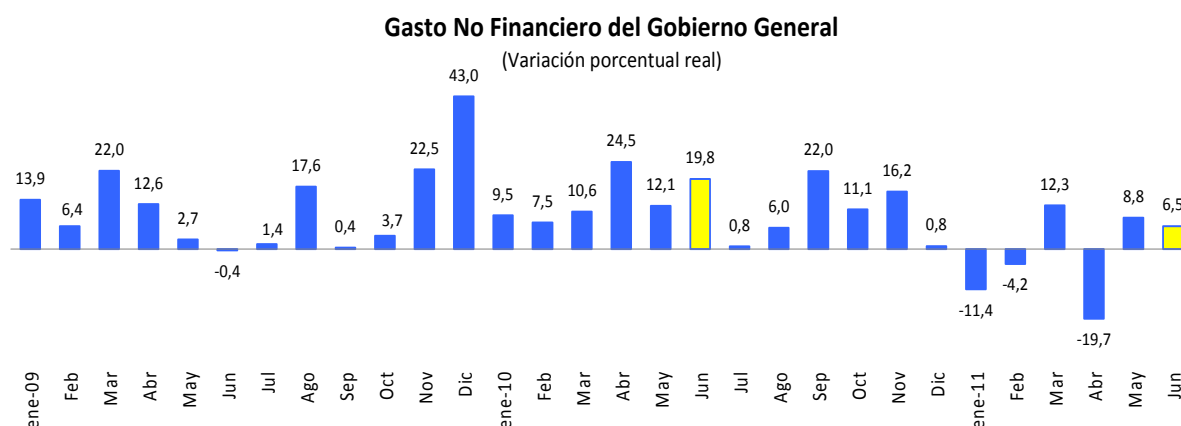

II.1 GOBIERNO NACIONAL

14. El gasto no financiero del gobierno nacional -neto de transferencias a gobiernos subnacionales- (S/. 4 670 millones) aumentó 20,3 por ciento en términos reales en junio, principalmente por el aumento de los gastos de capital (85,7 por ciento). Este gasto incluye S/. 847 millones asociados a la expropiación de terrenos adyacentes al Aeropuerto Jorge Chávez, destinados a la construcción de la segunda pista de aterrizaje del terminal aéreo.

GASTOS NO FINANCIEROS DEL GOBIERNO NACIONAL ^{1/}

(Millones de nuevos soles)

	JUNIO			ENERO - JUNIO		
	2010	2011	Var. % real	2010	2011	Var. % real
I. GASTOS CORRIENTES	2 873	2 950	-0,2	17 751	19 586	7,4
1. Remuneraciones	889	1 007	10,0	5 821	6 266	4,8
2. Bienes y servicios	1 226	1 202	-4,8	6 980	7 182	0,2
3. Transferencias	757	741	-4,9	4 950	6 138	20,7
<i>Del cual FEPC ^{2/}</i>	<i>0</i>	<i>0</i>		<i>475</i>	<i>1 264</i>	<i>159,1</i>
II. GASTO DE CAPITAL	900	1 720	85,7	4 443	4 791	5,0
1. Formación bruta de capital	731	1 525	102,9	3 691	4 254	12,2
2. Otros gastos de capital	170	195	11,6	752	537	-30,6
III. GASTO NO FINANCIERO (I+II)	3 773	4 670	20,3	22 194	24 377	6,9

1/ Preliminar. Neto de comisiones y transferencias intergubernamentales.

2/ Incluye el pago de pensiones y transferencias corrientes al sector privado.

Fuente MEF

15. El gasto en remuneraciones (S/. 1 007 millones) aumentó en S/. 118 millones respecto a junio del año pasado, debido al pago de la Bonificación Extraordinaria a favor del personal activo y pensionistas discapacitados de las Fuerzas Armadas y de la



NOTAS DE ESTUDIOS DEL BCRP

No. 37 –22 de julio de 2011

Policía Nacional del Perú (Bonificación Extraordinaria por Gratitud)¹ ascendente a S/. 44 millones. Asimismo, este aumento es explicado por el pago diferencial de la remuneración de docentes ingresantes en todos los niveles de la Carrera Pública Magisterial.

16. El gasto en bienes y servicios disminuyó 4,8 por ciento en términos reales respecto al de junio del año anterior, explicado por el menor gasto de los Ministerios de Defensa e Interior (S/. 95 millones) y del Ministerio de Transportes y Comunicaciones (S/. 26 millones).

Dentro de este rubro, las mayores asignaciones se otorgaron a:

- Ministerio de Educación (S/. 121 millones) para la capacitación de docentes de educación primaria y secundaria, así como para el proceso de alfabetización.
- Ministerio de Salud (S/. 89 millones) para la atención especializada y básica de los servicios de salud así como para los servicios de apoyo al diagnóstico y tratamiento.
- Ministerio de Transportes y Comunicaciones (S/. 84 millones) para el mantenimiento y reparación de carreteras.

Las principales vías a las que se les realizó mantenimiento fueron:

- ♦ La Oroya - Chicrín - Huánuco - Tingo María - Emp.-5N (Tocache) (S/. 10 millones).
- ♦ Carretera La Raya - Ayaviri - Calapuja (S/. 10 millones).
- ♦ Ciudad de Dios-Cajamarca-Chilete-Contumazá y Chicama-Cascas (S/. 8 millones).
- ♦ Puno-Desaguadero y Calapuja-La Raya e llave - Mazocruz (S/. 4 millones).
- ♦ Izcuchaca-Huancavelica-Plazapata-Castrovirreyna-Ticrapo-Pampano-Santa Inés-Pipichaca y Rumichaca (S/. 3 millones).
- ♦ Puente Raither-Puente Paucartambo-Villa Rica-Puerto Bermúdez-Von Humboldt y Puente Paucartambo-Oxapampa (S/. 3 millones).
- Oficina Nacional de Procesos Electorales –ONPE- (S/. 44 millones) y Jurado Nacional de Elecciones –JNE- (S/. 4 millones), destinados a la organización y ejecución de las elecciones presidenciales (segunda elección).

17. El gasto en formación bruta de capital (S/. 1 525 millones) fue mayor en S/. 794 millones al registrado en junio de 2010. La inversión se concentró en los siguientes sectores:

- Transportes (S/. 1 212 millones): Concesiones aeroportuarias; rehabilitación de carreteras (Chongoyape-Cochabamba-Cajamarca, Quinoa-San Francisco, Cusco-Quillabamba); mejoramiento y ampliación de la boca de entrada al terminal portuario del Callao.
- Educación (S/. 108 millones) en el mejoramiento de la infraestructura educativa.
- Salud (S/. 52 millones) en el mejoramiento y equipamiento del servicio de emergencia de hospitales.
- Electricidad (S/. 49 millones) en electrificación rural en diversos poblados.

¹ Dispuesta por D.U. 020-2011 (13-05-11), la que será abonada mensualmente y de manera conjunta con el pago de la remuneración o pensión mensual, según corresponda, a partir del mes de mayo del 2011 hasta abril del 2012.

NOTAS DE ESTUDIOS DEL BCRP

No. 37 –22 de julio de 2011

PRINCIPALES PROYECTOS DE INVERSIÓN DEL GOBIERNO NACIONAL

(Miles de nuevos soles)

PRINCIPALES PROYECTOS	JUNIO		ENERO - JUNIO	
	2010	2011	2010	2011
TRANSPORTE	515 640	1 212 041	2 248 170	2 891 310
Concesiones aeroportuarias - Aeropuerto Jorge Chávez y regionales	3 825	852 437	401 328	852 455
Concesiones Viales - IIRSA Sur y Norte	238 035	86 709	854 821	817 307
Proyecto Especial de Transporte Masivo Lima y Callao - Tren Eléctrico	127 771	52 838	303 778	284 629
Rehabilitación y mejoramiento de la carretera Chongoyape-Cochabamba-Cajamarca	706	61 275	4 060	187 182
Rehabilitación y mejoramiento de la carretera Ayacucho - Abancay	58 459	13 737	168 718	89 378
Rehabilitación y mejoramiento de la carretera Quinua-San Francisco	0	42 734	0	63 564
Construcción y mejoramiento carretera Cusco - Quillabamba	1 412	6 591	40 713	44 982
Rehabilitación y mejoramiento de la carretera Casma -Yaután - Huaraz	10 779	9 235	51 453	39 805
Construcción y mejoramiento carretera Camaná-Matarani-Ilo-Tacna	1 760	221	32 722	37 964
Mejoramiento y ampliación de La Boca de entrada al terminal portuario del Callo	0	36 784	0	36 784
Rehabilitación y mejoramiento de carretera Tingo María - Aguaytía - Pucallpa	13 990	368	65 031	34 948
Rehabilitación, mejoramiento de la carretera Churín - Oyón	10 019	5 990	19 318	25 292
Mejoramiento y rehabilitación carretera Sullana - El Amor Eje Vial N° 2	2 835	2 551	10 166	19 278
Rehabilitación, mejoramiento y construcción del Eje Vial N°1 Piura-Guayaquil	1	300	617	13 755
Construcción de pasos a desnivel autopista Ramiro Prialé	2 674	2 324	20 749	13 277
Rehabilitación, mejoramiento de la carretera Lunahuaná Desvío Yauyos - Chupaca	3 473	2 828	14 825	11 902
Rehabilitación y mejoramiento de la carretera Patahuasi - Yauri - Sicuani	7	2 441	10	11 718
Rehabilitación de caminos vecinales y rurales	9 960		40 759	10 982
Programa de mejoramiento de la red vial	5 477	1 994	8 238	10 706
Rehabilitación y mejoramiento de la carretera Trujillo-Shirán-Huamachuco	45	28	635	9 286
Rehabilitación y mejoramiento de la carretera Santiago de Chuco - Shorey	11	1 037	165	7 227
Rehabilitación de la carretera Tarapoto - Juanjuí	4 163	1	8 507	6 151
Rehabilitación y mejoramiento de la carretera Desvío Tocache - Tocache	1 896	1 865	12 356	5 650
Construcción y mejoramiento carretera Oyolo - Ushua - Corcuilla	0	1 270	0	3 999
Rehabilitación y mejoramiento de los pavimentos del aeropuerto de Cusco	1 752	83	8 068	3 497
Otros	16 591	26 401	181 134	249 592
SALUD	12 560	52 336	198 087	131 388
Mejoramiento y equipamiento del servicio de emergencia de hospitales	11 094	50 595	183 036	122 955
Programa de apoyo a la reforma del sector salud	599	912	2 696	3 303
Otros	867	829	12 355	5 130
ELECTRICIDAD	32 797	49 479	192 275	197 553
Instalación de pequeños sistemas eléctricos en diversos poblados	32 683	49 116	180 871	188 483
Otros	114	363	11 404	9 070
AGROPECUARIO	28 042	23 459	146 700	125 789
Apoyo al Sector Agrario	10 767	5 280	48 446	48 330
Infraestructura de Riego	11 107	7 531	56 785	35 111
Otros	6 168	10 648	41 469	42 348
VIVIENDA	17 419	9 546	80 076	70 002
Proyecto Nacional de Agua Potable y Saneamiento Rural	13 127	7 001	51 636	39 432
Apoyo al Sector Habitacional	142	2 126	2 687	12 254
Otros	4 150	419	25 753	18 316
ECONOMÍA	6 120	11 340	46 824	46 706
Apoyo a la reforma gubernamental y mejora al sistema aduanero	1 106	8 735	23 460	36 085
Otros	5 014	2 605	23 364	10 621
JUSTICIA	10 437	7 207	62 991	28 854
Mejoramiento Servicios de Administración de Justicia	10 071	5225	49 974	22 086
Otros	366	1 982	13 017	6 768
EDUCACIÓN	60 401	108 445	266 661	478 015
Mejoramiento de la Infraestructura Educativa	52048	104 667	227 204	450 897
Otros	8 353	3 778	39 457	27 118
OTROS	47 142	51 571	449 068	284 833
TOTAL	730 558	1 525 424	3 690 852	4 254 450

Fuente: MEF



NOTAS DE ESTUDIOS DEL BCRP

No. 37 –22 de julio de 2011

18. **Los gastos financieros (S/. 89 millones)** fueron menores en S/. 8 millones respecto a los realizados en junio de 2010, debido al incremento en los pagos de intereses de deuda interna (S/. 9 millones), principalmente por la mayor atención de bonos soberanos. Ello fue atenuado por los menores pagos de intereses por deuda externa (S/. 3 millones), debido a la menor atención de deuda con el Club de París.

II.2 GOBIERNOS REGIONALES

19. **En junio, los gastos no financieros de los gobiernos regionales (S/. 1 225 millones) disminuyeron 7,8 por ciento en términos reales** respecto a similar periodo de 2010, principalmente por la caída de los gastos de capital (28,4 por ciento). Durante el periodo enero-junio, los gastos no financieros registraron una caída real de 4,6 por ciento.

GASTOS NO FINANCIEROS DE GOBIERNOS REGIONALES

(Millones de nuevos soles)

	JUNIO			ENERO - JUNIO		
	2010	2011	Var. % real	2010	2011	Var. % real
GASTOS NO FINANCIEROS (a+b)	1 291	1 225	-7,8	6 708	6 571	-4,6
a. GASTOS CORRIENTES	850	900	2,9	4 955	5 141	1,0
1. Remuneraciones	542	570	2,1	3 218	3 417	3,4
2. Bienes y Servicios	157	177	9,4	791	780	-4,1
3. Transferencias	150	153	-1,2	945	943	-2,9
b. GASTOS DE CAPITAL	442	326	-28,4	1 753	1 430	-20,6
1. Formación bruta de capital	439	288	-36,2	1 681	1 348	-21,9
2. Otros	3	37	1123,7	72	82	11,1

Fuente: MEF

20. **El gasto en formación bruta de capital de los gobiernos regionales (S/. 288 millones)** disminuyó en S/. 151 millones respecto al de junio de 2010, lo que representa una disminución real de 36,2 por ciento.

En lo que va del año, los gobiernos regionales con las mayores inversiones ejecutadas fueron Cajamarca (S/. 186 millones), entre las cuales destacan los proyectos de saneamiento en las Ciudades Jaén, Celendín y Cajabamba (con un gasto conjunto de S/. 74 millones); así como Ancash (S/. 146 millones), destacando el mejoramiento y reconstrucción de instituciones educativas, mejoramiento del sistema de agua potable y desagüe en diferentes localidades de la región, la construcción de la carretera Callejón de Huaylas –Chacas-San Luis; y Loreto (S/. 125 millones), con el Sistema de alcantarillado y tratamiento de aguas residuales de Iquitos.



NOTAS DE ESTUDIOS DEL BCRP

No. 37 –22 de julio de 2011

FORMACIÓN BRUTA DE CAPITAL DE LOS GOBIERNOS REGIONALES

(Millones de nuevos soles)

	JUNIO			ENE-JUNIO		
	2010	2011	Variación	2010	2011	Variación
Cajamarca	15	33	18	57	186	130
Ancash	16	28	11	81	146	65
Loreto	12	8	-4	74	125	51
Arequipa	20	16	-4	92	89	-3
San Martín	25	17	-8	104	84	-21
Cusco	19	15	-4	85	71	-14
La Libertad	11	10	-1	70	62	-8
Piura	117	20	-96	191	59	-131
Huánuco	4	14	10	18	57	40
Ica	9	12	3	38	41	3
Junín	4	5	1	42	40	-2
Lambayeque	5	8	3	29	40	10
Lima (Provincias)	12	6	-6	55	39	-16
Tumbes	6	15	8	40	35	-5
Ucayali	15	7	-8	50	34	-16
Callao	4	9	5	36	30	-6
Tacna	9	7	-1	42	29	-12
Madre de Dios	9	6	-3	52	29	-24
Huancavelica	48	4	-43	66	28	-38
Pasco	4	6	2	14	27	12
Puno	17	10	-7	54	25	-29
Apurímac	16	11	-5	38	23	-15
Ayacucho	12	10	-3	88	22	-66
Amazonas	8	5	-3	40	16	-24
Moquegua	18	5	-13	66	13	-53
Lima Metropolitana	3	0	-3	162	0	-162
TOTAL	439	288	-151	1 681	1 348	-333

Fuente: MEF

II.3 GOBIERNOS LOCALES

21. **Los gastos no financieros de los gobiernos locales (S/. 1 069 millones) disminuyeron 19,6 por ciento en términos reales.** En el período enero-junio, la disminución de los gastos no financieros ascendió a 24,9 por ciento.

Entre los proyectos municipales que registran ejecución destacan la ampliación del cuarto carril de la Avenida Canadá, Avenida Paseo de la República, Avenida Circunvalación (Lima); recuperación del malecón de la Playa La Herradura, distrito de Chorrillos (Lima); construcción del coliseo multiusos de Cajamarca; y mejoramiento y ampliación de los servicios de agua potable y alcantarillado en diferentes departamentos del país.

NOTAS DE ESTUDIOS DEL BCRP

No. 37 – 22 de julio de 2011



Gasto No Financiero de los Gobiernos Locales
(Variación porcentual real)

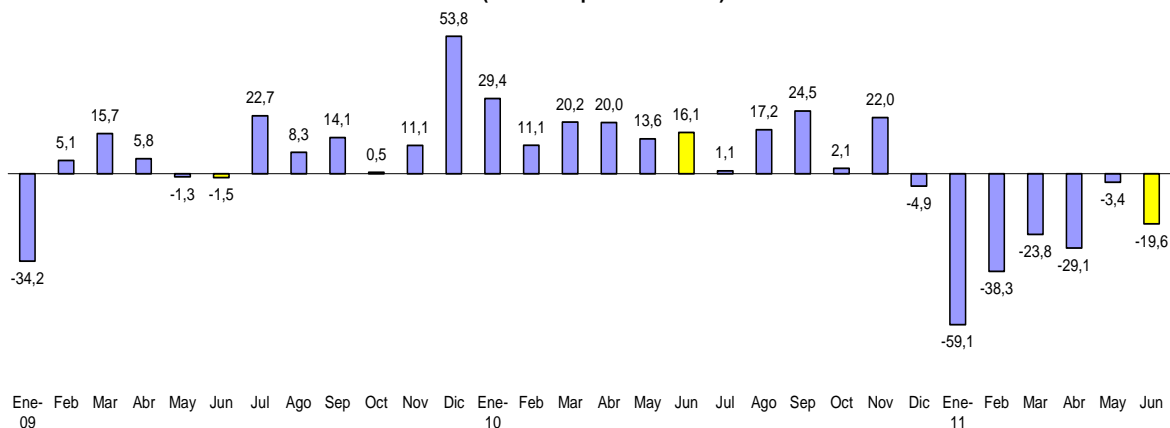

GASTOS NO FINANCIEROS DE LOS GOBIERNOS LOCALES
(Millones de nuevos soles)

	JUNIO			ENERO JUNIO		
	2010	2011	Var. % real	2010	2011	Var. % real
GASTOS NO FINANCIEROS (a+b)	1 293	1 069	-19,6	6 643	5 122	-24,9
a. GASTOS CORRIENTES	580	618	3,5	3 241	3 274	-1,7
1. Remuneraciones	132	143	5,4	857	903	2,5
2. Bienes y servicios	357	382	4,0	1 948	1 906	-4,8
3. Transferencias	91	93	-1,1	437	465	3,7
b. GASTOS DE CAPITAL	713	451	-38,5	3 402	1 849	-47,1
1. Formación bruta de capital	705	447	-38,4	3 361	1 834	-46,9
2. Otros	8	4	-48,8	41	15	-64,5

Fuente: MEF

Departamento de Estadísticas Fiscales
Subgerencia de Estadísticas Macroeconómicas
Gerencia de Información y Análisis Económico
22 de julio de 2011