

CRÉDITO y LIQUIDEZ: MAYO DE 2011¹

CRÉDITO AL SECTOR PRIVADO²

En mayo el **crédito al sector privado** de las sociedades de depósito mantuvo el ritmo de crecimiento registrado en abril, aumentando en 2,6 por ciento (equivalente a S/. 3 663 millones). Con respecto a mayo de 2010, se contabilizó una expansión de 22,4 por ciento, medio punto porcentual mayor que la tasa alcanzada en abril (21,9 por ciento). Estas cifras incluyen los créditos al sector privado otorgados por las sucursales en el exterior de los bancos locales. El incremento del crédito en términos desestacionalizados fue de 1,9 por ciento en mayo (2,4 por ciento en abril).

CRÉDITO AL SECTOR PRIVADO (*)

MAYO 2009 - MAYO 2011

Tasas de variación porcentual anual

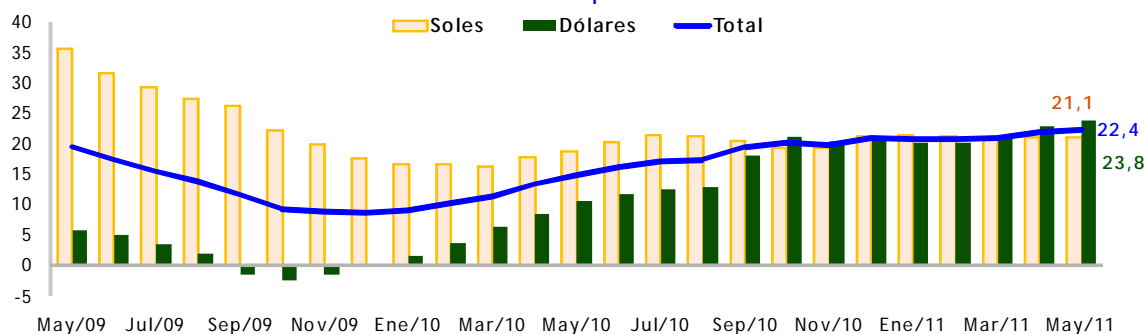

	Jun-10	Jul-10	Ago-10	Sep-10	Oct-10	Nov-10	Dic-10	Ene-11	Feb-11	Mar-11	Abr-11	May-11
SALDOS												
MN (S/. Millones)	63 339	64 622	65 162	65 588	66 439	68 089	69 626	70 224	71 229	72 312	73 893	75 185
ME (US\$ Millones)	19 552	19 952	19 809	20 438	21 017	21 374	21 806	21 819	22 012	22 376	23 072	23 916
Totales (S/. Millones)	118 279	120 686	120 826	123 020	125 497	128 149	130 901	131 534	133 083	135 188	138 726	142 389
FLUJOS MENSUALES												
MN (S/. Millones)	1 265	1 283	540	426	851	1 650	1 537	598	1 004	1 083	1 581	1 293
ME (US\$ Millones)	234	400	-142	629	579	357	432	13	194	364	697	844
Totales (S/. Millones)	1 921	2 407	140	2 193	2 477	2 653	2 751	634	1 549	2 105	3 538	3 663
TASA DE CRECIMIENTO MENSUAL												
MN (%)	2,0	2,0	0,8	0,7	1,3	2,5	2,3	0,9	1,4	1,5	2,2	1,7
ME (%)	1,2	2,0	-0,7	3,2	2,8	1,7	2,0	0,1	0,9	1,7	3,1	3,7
Totales (%)	1,7	2,0	0,1	1,8	2,0	2,1	2,1	0,5	1,2	1,6	2,6	2,6
DESESTACIONALIZADOS												
Var. Mensual (%)	1,6	1,8	1,2	1,9	1,6	1,2	1,8	1,4	1,6	1,8	2,4	1,9

(*) Comprende sucursales en el exterior de los bancos locales.

Por **tipo de prestatario**, la tasa de crecimiento del crédito dirigido a empresas fue ligeramente superior que la del crédito dirigido a personas. Así, el financiamiento a empresas aumentó 2,9 por ciento en mayo, frente al 2,2 por ciento del crédito a personas. Lo mismo se observó en las tasas de crecimiento anual: la del crédito a empresas fue 22,5 por ciento frente al 22,2 por ciento del crédito a personas.

Dentro del segmento de **empresas**, el crédito de comercio exterior continuó siendo la modalidad de mayor dinamismo, con un crecimiento mensual de 11,5 por ciento. El crédito de leasing, en tanto, aumentó 2,2 por ciento. Cabe resaltar que durante el último año los créditos de comercio exterior aumentaron 59,7 por ciento (4,1 por ciento mensual en promedio).

¹ Participaron en la elaboración de este informe Guillermo Guevara, Luis Delgado, Milagros Cabrera, Gand Quintana, Cecilia León y Angel Fernández.

² El crédito al sector privado comprende el total de colocaciones e inversiones de las instituciones creadoras de liquidez hacia las empresas y hogares domiciliados en el país.

NOTAS DE ESTUDIOS DEL BCRP

No. 32 – 24 de junio de 2011

CRÉDITO AL SECTOR PRIVADO TOTAL, POR TIPO DE COLOCACIÓN 1/

	SalDOS en millones de soles			Tasas de crecimiento (%)		
	May-10	Abr-11	May-11	Abr-11/ Abr-10	May-11/ May-10	May-11/ Abr-11
Créditos a empresas 1/	78 280	93 204	95 861	22,0	22,5	2,9
De los cuales:						
Comercio Exterior	6 213	8 901	9 921	58,4	59,7	11,5
Resto	72 067	84 303	85 939	19,1	19,2	1,9
Créditos a personas naturales	38 078	45 523	46 528	21,7	22,2	2,2
Consumo	23 914	27 880	28 488	18,6	19,1	2,2
Hipotecario	14 164	17 643	18 041	27,0	27,4	2,3
TOTAL	116 358	138 726	142 389	21,9	22,4	2,6

1/ Comprende los créditos a personas jurídicas más tenencias de bonos empresariales, incluyendo las colocaciones de las sucursales en el exterior de los bancos locales

Dentro del segmento de **personas**, los créditos de consumo e hipotecarios crecieron 2,2 y 2,3 por ciento mensual, respectivamente. Durante los últimos 12 meses, en cambio, el segmento hipotecario tuvo una expansión mayor, de 27,4 por ciento, frente a 19,1 por ciento del segmento de consumo.

Por monedas, al igual que abril, el segmento más dinámico fue el crédito en dólares, lo que se explicó por la fuerte expansión que viene experimentando el crédito de comercio exterior en esta moneda. El crédito en soles creció 1,7 por ciento mensual (S/. 1 293 millones) principalmente por mayores créditos otorgados a personas naturales (2,4 por ciento de crecimiento mensual y un flujo de S/. 842 millones). En tanto, el crédito en dólares creció 3,7 por ciento (US\$ 844 millones) producto principalmente del crecimiento de los créditos otorgados a empresas, y particularmente de comercio exterior (11,8 por ciento de incremento mensual y un flujo de US\$ 360 millones).

CRÉDITO AL SECTOR PRIVADO EN MONEDA NACIONAL, POR TIPO DE COLOCACIÓN

	SalDOS en millones de soles			Tasas de crecimiento (%)		
	may-10	abr-11	may-11	Abr-11/ Abr-10	May-11/ May-10	May-11/ Abr-11
Créditos a empresas	34 307	40 312	40 763	18,9	18,8	1,1
Créditos a personas naturales	27 768	33 580	34 422	23,7	24,0	2,5
Consumo	21 234	24 974	25 567	19,9	20,4	2,4
Hipotecario	6 534	8 607	8 855	36,2	35,5	2,9
TOTAL	62 074	73 893	75 185	21,0	21,1	1,7

1/ Comprende los créditos a personas jurídicas más tenencias de bonos empresariales, incluyendo las colocaciones de las sucursales en el exterior de los bancos locales

CRÉDITO AL SECTOR PRIVADO EN MONEDA EXTRANJERA, POR TIPO DE COLOCACIÓN

	SalDOS en millones de US\$			Tasas de crecimiento (%)		
	May-10	Abr-11	May-11	Abr-11/ Abr-10	May-11/ May-10	May-11/ Abr-11
Créditos a empresas 1/	15 649	18 823	19 608	24,4	25,3	4,2
De los cuales:						
Comercio Exterior	2 037	3 052	3 413	67,3	67,6	11,8
Créditos a personas naturales	3 669	4 250	4 308	16,6	17,4	1,4
Consumo	954	1 034	1 039	8,9	9,0	0,5
Hipotecario	2 715	3 216	3 269	19,4	20,4	1,7
TOTAL	19 318	23 072	23 916	22,9	23,8	3,7

1/ Comprende los créditos a personas jurídicas más tenencias de bonos empresariales, incluyendo las colocaciones de las sucursales en el exterior de los bancos locales

NOTAS DE ESTUDIOS DEL BCRP

No. 32 – 24 de junio de 2011



CRÉDITOS A EMPRESAS (*) MAYO 2009 - MAYO 2011 Tasas de variación porcentual anual

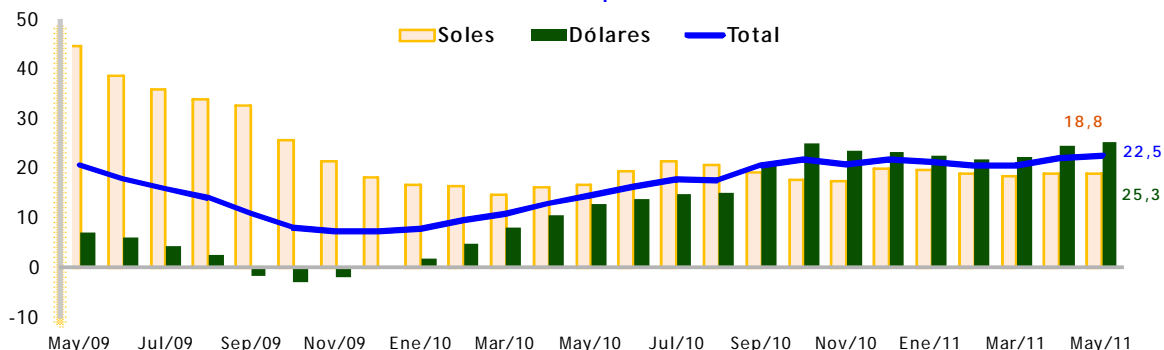

	Jun-10	Jul-10	Ago-10	Sep-10	Oct-10	Nov-10	Dic-10	Ene-11	Feb-11	Mar-11	Abr-11	May-11
Saldos Totales (S/. Millones)	79 642	81 853	81 303	82 868	84 699	86 479	88 236	88 338	89 122	90 338	93 204	95 861
Flujos Totales (S/. Millones)	1 361	2 211	-550	1 565	1 831	1 780	1 757	102	784	1 215	2 866	2 657
Var. Totales (%)	1,7	2,8	-0,7	1,9	2,2	2,1	2,0	0,1	0,9	1,4	3,2	2,9

(*) Comprende sucursales en el exterior de los bancos locales.

CRÉDITOS DE CONSUMO MAYO 2009 - MAYO 2011 Tasas de variación porcentual anual

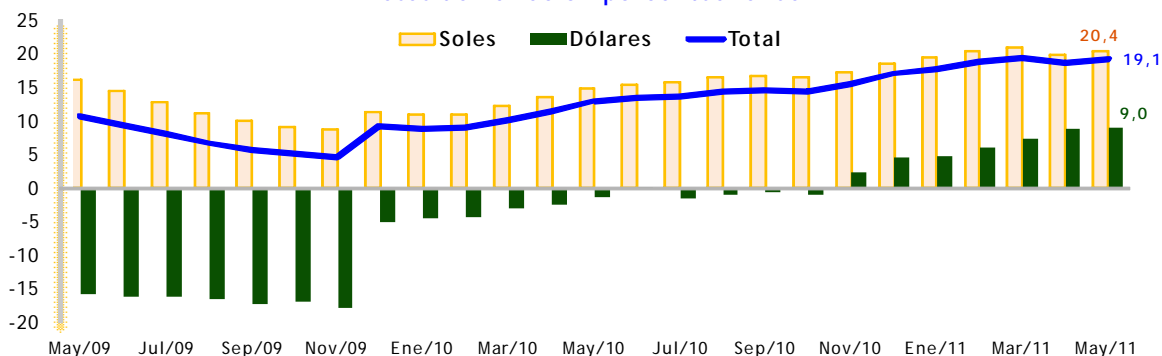

	Jun-10	Jul-10	Ago-10	Sep-10	Oct-10	Nov-10	Dic-10	Ene-11	Feb-11	Mar-11	Abr-11	May-11
Saldos Totales (S/. Millones)	24 319	24 276	24 650	24 976	25 274	25 803	26 498	26 745	27 178	27 586	27 880	28 488
Flujos Totales (S/. Millones)	406	-43	374	326	298	529	695	246	433	408	294	608
Var. Totales (%)	1,7	-0,2	1,5	1,3	1,2	2,1	2,7	0,9	1,6	1,5	1,1	2,2

CRÉDITOS HIPOTECARIOS MAYO 2009 - MAYO 2011 Tasas de variación porcentual anual

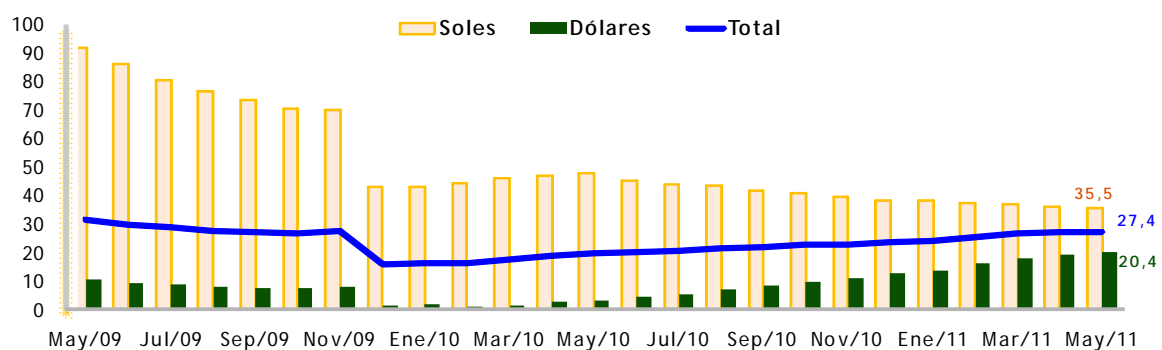

	Jun-10	Jul-10	Ago-10	Sep-10	Oct-10	Nov-10	Dic-10	Ene-11	Feb-11	Mar-11	Abr-11	May-11
Saldos Totales (S/. Millones)	14 318	14 556	14 873	15 175	15 523	15 868	16 167	16 452	16 783	17 264	17 643	18 041
Flujos Totales (S/. Millones)	154	238	317	302	348	345	299	285	331	481	379	398
Var. Totales (%)	1,1	1,7	2,2	2,0	2,3	2,2	1,9	1,8	2,0	2,9	2,2	2,3

NOTAS DE ESTUDIOS DEL BCRP

No. 32 – 24 de junio de 2011

La **dolarización del crédito** se mantuvo igual que en abril, en un nivel de 46,8 por ciento. Si bien fue mayor el crecimiento del crédito en dólares. El crédito a personas naturales continuó reduciendo su índice de dolarización, pasando de 26,3 por ciento en abril a 25,7 por ciento en mayo (una reducción de 0,6 puntos porcentuales). Por el contrario, el segmento de créditos a empresas, que comprende los créditos de las sucursales en el exterior, la dolarización aumentó de 56,8 por ciento a 57,1 por ciento en el mismo período.

COEFICIENTES DE DOLARIZACIÓN DEL CRÉDITO AL SECTOR PRIVADO

	dic-09	may-10	dic-10	mar-11	abr-11	may11
Por tipo de crédito						
Créditos a empresas	56,6	56,4	56,7	56,5	56,8	57,1
Créditos a personas	29,1	27,3	26,4	26,1	26,3	25,7
Créditos de consumo	12,2	11,3	10,6	10,3	10,5	10,1
Créditos hipotecarios	58,0	54,1	52,2	51,3	51,3	50,6
TOTAL (*)	47,6	46,9	46,8	46,4	46,8	46,8

(*) Incluye sucursales en el exterior.

Créditos de las empresas bancarias

El crédito de la banca destinada al sector de empresas aumentó S/. 2 457 millones (3,1 por ciento) en mayo, principalmente en moneda extranjera. Así, el crédito a empresas en soles creció 0,9 por ciento (S/. 258 millones), mientras que en dólares aumentó 4,4 por ciento (US\$ 783 millones). En cuanto al crédito a personas, el crédito de consumo creció 2,7 por ciento (S/. 533 millones) y el crédito hipotecario 2,2 por ciento (S/. 356 millones).

CRÉDITOS AL SECTOR PRIVADO DE EMPRESAS BANCARIAS, POR TIPO DE COLOCACIÓN

	Saldos en millones de soles			Tasas de crecimiento (%)		
	may-10	abr-11	may-11	Abr-11/ Abr-10	May-11/ May-10	May-11/ Abr-11
Créditos a empresas 1/	66 982	79 274	81 731	20,7	22,0	3,1
Créditos a personas naturales	30 412	36 544	37 452	22,5	23,1	2,5
Consumo	16 968	19 657	20 190	18,0	19,0	2,7
Hipotecario	13 444	16 887	17 263	28,1	28,4	2,2
TOTAL	97 394	115 818	119 184	21,3	22,4	2,9

1/ Comprende los créditos a personas jurídicas más tenencias de bonos empresariales, incluyendo las colocaciones de las sucursales en el exterior de los bancos locales

Por **sector económico** de destino, el flujo de créditos otorgados por la banca se orientó en su mayor parte al sector de la industria manufacturera, seguido por la construcción. El financiamiento al sector de manufactura aumentó 9,9 por ciento, lo que implicó un flujo de S/. 2 087 millones. El financiamiento al sector construcción creció 11,2 por ciento, equivalente a un flujo de S/. 263 millones. Ambos sectores juntos, absorbieron el 96 por ciento del flujo de créditos otorgados en el mes. Con respecto a los últimos 12 meses, estos dos sectores concentraron el 62 por ciento del flujo de nuevos créditos.

NOTAS DE ESTUDIOS DEL BCRP

No. 32 – 24 de junio de 2011

EMPRESAS BANCARIAS: CRÉDITOS POR SECTOR ECONÓMICO, TOTAL 1/

	Saldos en millones de Soles			Flujos en millones de Soles		
	May/10	Abr/11	May/11	Abr-11/ Abr-10	May-11/ May-10	May-11/ Abr-11
CRÉDITOS A EMPRESAS	66 982	79 274	81 731	13 608	14 749	2 457
De los cuales:						
Agricultura, Ganadería, Caza y Silvicultura	2 355	2 819	2 768	481	413	- 51
Pesca	1 216	1 440	1 410	355	194	- 30
Minería	3 496	4 127	4 099	783	603	- 28
Industria Manufacturera	18 091	21 189	23 276	3 380	5 185	2 087
Electricidad, Gas y Agua	4 070	4 789	4 879	727	809	90
Construcción	1 790	2 345	2 609	636	819	263
Comercio	13 772	17 603	17 752	4 163	3 979	149
Hoteles y Restaurantes	1 305	1 608	1 678	305	373	71
Transporte, Almacenamiento y Comunicaciones	6 205	6 796	6 869	601	665	73
Act. Inmobiliarias, Empresariales y de Alquiler	5 541	7 906	8 007	2 397	2 466	101

1/ Los saldos en dólares se valúan a un tipo de cambio constante de diciembre de 2010.

LIQUIDEZ DEL SECTOR PRIVADO³

El crecimiento de la **liquidez del sector privado** fue de 2,5 por ciento en mayo. El circulante se mantuvo en un nivel similar a abril mientras que los depósitos del público aumentaron 3,0 por ciento (equivalente a S/. 3 465 millones). La modalidad de depósito que más se incrementó fue la de depósitos a plazo (9,6 por ciento mensual). En términos desestacionalizados, el crecimiento mensual de la liquidez fue 3,1 por ciento (1,4 por ciento en abril). Parte de los mayores depósitos a plazo correspondieron a transferencias de portafolio desde fondos mutuos.

LIQUIDEZ DEL SECTOR PRIVADO TOTAL, POR TIPO DE PASIVO

	Saldos en millones de soles			Tasas de crecimiento (%)		
	may-10	abr-11	may-11	Abr-11/ Abr-10	May-11/ May-10	May-11/ Abr-11
Circulante	19 444	23 244	23 249	20,8	19,6	0,0
Depositos	96 975	117 072	120 537	23,7	24,3	3,0
Depósitos Vista	30 080	37 268	36 588	28,4	21,6	-1,8
Depósitos Ahorro	25 994	33 916	33 638	27,7	29,4	-0,8
Depósitos Plazo	40 901	45 888	50 310	17,5	23,0	9,6
TOTAL	117 317	141 331	144 848	23,1	23,5	2,5
Nota:						
Fondos mutuos renta fija	12 612	11 885	11 571	-7,8	-8,3	-2,6

³ La liquidez del sector privado comprende el circulante (billetes y monedas en poder del público) más los depósitos del público en las sociedades de depósito. Se excluyen los depósitos de organismos del sector público, de no residentes y de instituciones pertenecientes al sistema financiero, las cuales incluyen a los fondos privados de pensiones, fondos mutuos y compañías de seguros.

NOTAS DE ESTUDIOS DEL BCRP

No. 32 – 24 de junio de 2011



LIQUIDEZ MAYO 2009 - MAYO 2011 Tasas de variación porcentual anual

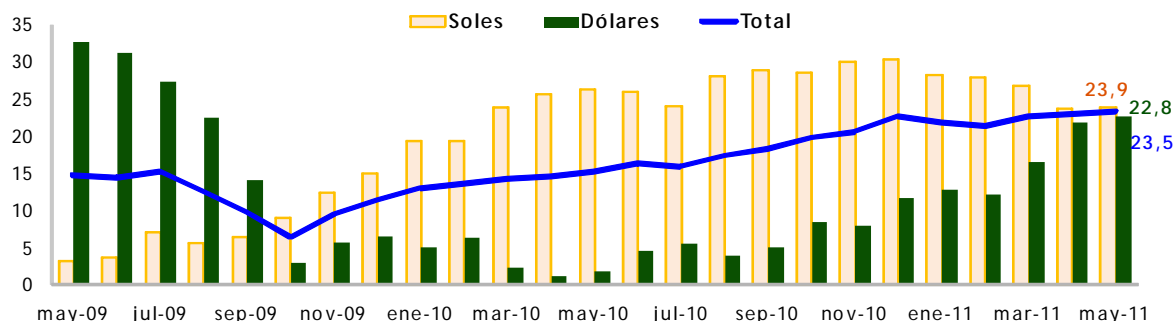

	jun-10	jul-10	ago-10	sep-10	oct-10	nov-10	dic-10	ene-11	feb-11	mar-11	abr-11	may-11
SALDOS												
Saldos MN (S/. Millones)	71 505	73 244	75 485	75 888	77 397	80 630	85 171	84 095	85 302	87 311	85 347	87 075
Saldos ME (US\$ Millones)	17 112	17 737	17 165	17 499	17 684	17 602	18 388	18 445	18 706	18 928	19 923	20 560
Saldos Totales (S/. Millones)	119 588	123 084	123 718	125 061	127 090	130 091	136 843	135 925	137 867	140 499	141 331	144 848
FLUJOS MENSUALES												
Flujos MN (S/. Millones)	1 251	1 739	2 241	403	1 508	3 233	4 542	-1 076	1 207	2 008	-1 964	1 728
Flujos ME (US\$ Millones)	363	625	-572	334	185	-83	787	56	261	222	995	637
Flujos Totales (S/. Millones)	2 271	3 496	633	1 343	2 029	3 001	6 752	-917	1 942	2 632	833	3 517
TASA DE CRECIMIENTO MENSUAL												
Var. MN (%)	1,8	2,4	3,1	0,5	2,0	4,2	5,6	-1,3	1,4	2,4	-2,2	2,0
Var. ME (%)	2,2	3,7	-3,2	1,9	1,1	-0,5	4,5	0,3	1,4	1,2	5,3	3,2
Var. Totales (%)	1,9	2,9	0,5	1,1	1,6	2,4	5,2	-0,7	1,4	1,9	0,6	2,5
DESESTACIONALIZADOS												
Var. Mensual (%)	1,9	1,1	1,4	1,9	1,1	1,7	3,0	1,5	1,5	1,6	1,4	3,1

Por monedas, la liquidez en moneda nacional aumentó 2,0 por ciento en mayo, mientras que la liquidez en dólares creció 3,2 por ciento. En ambos segmentos, el componente de mayor expansión fue el de depósitos a plazo: en soles creció 12,9 por ciento y en dólares 6,5 por ciento. Asimismo, en ambos segmentos se observó una contracción de los depósitos a la vista: de 3,4 por ciento en moneda nacional y 0,2 por ciento en moneda extranjera. En cuanto a los depósitos de ahorro, crecieron en dólares (2,3 por ciento), mientras que disminuyeron en soles (3,1 por ciento).

LIQUIDEZ DEL SECTOR PRIVADO EN MONEDA NACIONAL, POR TIPO DE PASIVO

	SalDOS en millones de soles			Tasas de crecimiento (%)		
	may-10	abr-11	may-11	Abr-11/ Abr-10	May-11/ May-10	May-11/ Abr-11
Circulante	19 444	23 244	23 249	20,8	19,6	0,0
Depositos	<u>50 171</u>	<u>61 171</u>	<u>62 833</u>	<u>25,0</u>	<u>25,2</u>	<u>2,7</u>
Depósitos Vista	15 745	18 906	18 258	26,1	16,0	-3,4
Depósitos Ahorro	14 300	19 582	18 972	32,3	32,7	-3,1
Depósitos Plazo	20 126	22 683	25 604	18,4	27,2	12,9
TOTAL	70 254	85 347	87 075	23,9	23,9	2,0

NOTAS DE ESTUDIOS DEL BCRP

No. 32 – 24 de junio de 2011

LIQUIDEZ DEL SECTOR PRIVADO EN MONEDA EXTRANJERA, POR TIPO DE PASIVO

	Saldos en millones de US dólares			Tasas de crecimiento (%)		
	may-10	abr-11	may-11	Abr-11/ Abr-10	May-11/ May-10	May-11/ Abr-11
Depositos	16 656	19 894	20 535	22,4	23,3	3,2
Depósitos Vista	5 101	6 534	6 523	30,9	27,9	-0,2
Depósitos Ahorro	4 162	5 101	5 219	21,9	25,4	2,3
Depósitos Plazo	7 393	8 258	8 792	16,7	18,9	6,5
TOTAL	16 748	19 923	20 560	21,9	22,8	3,2

El **coeficiente de dolarización** de la liquidez en mayo disminuyó ligeramente de 39,7 por ciento en abril a 39,5 por ciento en mayo (0,2 puntos porcentuales). Por su parte, el coeficiente de dolarización de los depósitos (que no incluye al circulante) se redujo de 47,8 a 47,5 por ciento (0,3 puntos porcentuales) en igual período.

DOLARIZACIÓN DE DEPÓSITOS MAYO 2009 - MAYO 2011 En Porcentajes

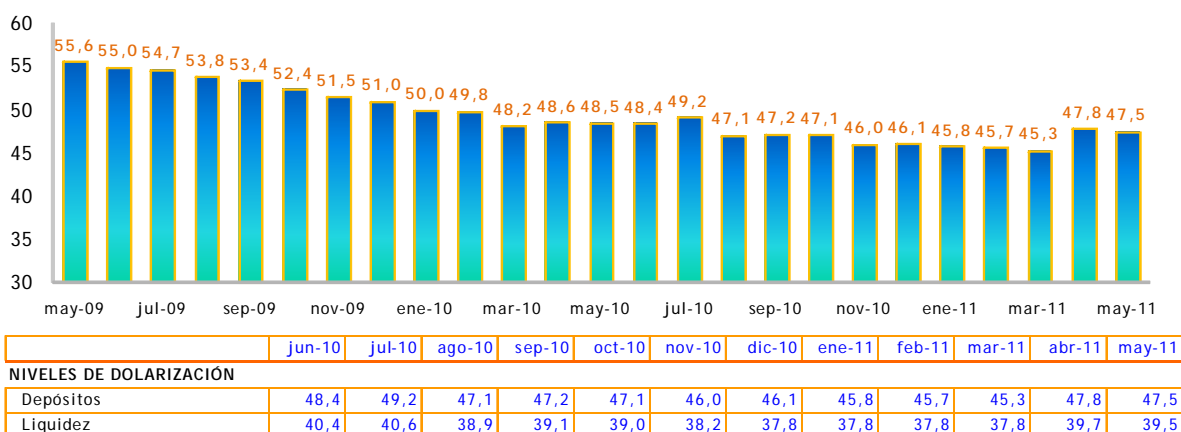

Depósitos por tipo de persona de abril

Con datos a abril de 2011, se observó la siguiente composición según el **tipo de depositante del sector privado**: los depósitos de personas naturales ascendieron a 55 por ciento y los depósitos de personas jurídicas 45 por ciento. No obstante, fue mayor el crecimiento anual que los depósitos de las personas jurídicas: 28,2 por ciento frente a 19,2 por ciento de los depósitos de personas naturales⁴.

La modalidad de mayor crecimiento anual en el ámbito de las personas naturales fue la modalidad de ahorro, con un incremento anual de 27,4 por ciento. A nivel de personas jurídicas, en cambio, la modalidad de mayor expansión fue la de los depósitos a la vista (29,9 por ciento anual). El crecimiento de los depósitos a plazo (23,0 por ciento anual) fue más alto a nivel de personas jurídicas (26,0 por ciento anual).

⁴ La categoría de personas naturales incluye a organizaciones privadas sin fines de lucro.

NOTAS DE ESTUDIOS DEL BCRP

No. 32 – 24 de junio de 2011

DEPÓSITOS POR TIPO DE DEPOSITANTE 1/

	SalDOS en millones de soles			Tasas de crecimiento (%)		
	Abr/10	Mar/11	Abr/11	Mar-11/ Mar-10	Abr-11/ Abr-10	Abr-11/ Mar-11
Personas naturales 2/	54 052	62 223	64 417	15,0	19,2	3,5
Depósitos vista	5 034	5 063	5 912	0,4	17,4	16,8
Depósitos de ahorro	22 643	27 613	28 846	22,0	27,4	4,5
Depósitos a plazo	26 375	29 547	29 659	11,7	12,5	0,4
Personas jurídicas	41 219	54 555	52 854	33,0	28,2	-3,1
Depósitos vista	24 187	31 364	31 421	28,7	29,9	0,2
Depósitos de ahorro	4 085	5 106	5 121	24,6	25,4	0,3
Depósitos a plazo	12 946	18 085	16 312	44,0	26,0	-9,8
TOTAL	95 270	116 778	117 271	22,7	23,1	0,4

1/ SalDOS valuados a tipo de cambio corriente.

2/ Incluye organizaciones privadas sin fines de lucro.

Fuente: SBS e información de cooperativas. Elaboración propia.

AHORRO DEL SISTEMA FINANCIERO

El **ahorro del sistema financiero** se expandió 2,0 por ciento en mayo. Esta variación comprende la captación de depósitos del sector privado (crecimiento de 3,0 por ciento), de los saldos aportados a las AFP (crecimiento de 1,5 por ciento) y las participaciones del sector privado en los fondos mutuos (disminución de 3,0 por ciento)⁵. El saldo de aportes voluntarios a las AFP disminuyó (por segundo mes consecutivo) en 1,2 por ciento, pasando de S/. 661 millones en abril a S/. 653 millones en mayo.

COMPONENTES DEL AHORRO DEL SISTEMA FINANCIERO

	SalDOS en millones de soles			Tasas de crecimiento (%)		
	may-10	abr-11	may-11	Abr-11/ Abr-10	May-11/ May-10	May-11/ Abr-11
Depósitos	96 975	117 072	120 537	23,7	24,3	3,0
Fondos mutuos 1/	13 752	13 865	13 452	-0,1	-2,2	-3,0
AFPs 2/	70 018	81 985	83 214	13,8	18,8	1,5
Otros 3/	2 461	3 033	3 080	18,3	25,1	1,6
TOTAL	183 206	215 955	220 282	17,9	20,2	2,0

1/ Comprende la participación de empresas y hogares, únicamente.

2/ Valor del fondo publicado por la Superintendencia de Banca, Seguros y AFPs (SBS).

3/ Incluye valores emitidos, reservas técnicas de vida de compañías de seguros y aportes de capital de cooperativas.

El valor del portafolio de **inversiones de las AFP** al cierre de mayo fue de S/. 84 669 millones, mayor en S/. 2 054 millones al valor del cierre de abril. El valor de las inversiones en el exterior disminuyó en S/. 203 millones (US\$ 72 millones) mientras que el valor de las inversiones domésticas se incrementó S/. 1 813 millones. Las AFP redujeron sus posiciones en depósitos (flujo de S/. 1 058 millones) para adquirir bonos del tesoro público (flujo de S/. 636 millones) y acciones domésticas. El valor de las inversiones domésticas de renta variable se incrementó además por la apreciación de los índices de la bolsa local (9,8 por ciento en Índice General y 8,9 por ciento el Índice Selectivo).

⁵ Para obtener esta cifra se excluyen las participaciones de las entidades financieras y del sector público.

NOTAS DE ESTUDIOS DEL BCRP

No. 32 – 24 de junio de 2011

PORTAFOLIO DE INVERSIONES DE LAS AFP (*)

Saldos en millones de soles y dólares

	Abr-11			May-11		
	Soles	Dólares	Total	Soles	Dólares	Total
Inversiones domésticas	41 979	6 227	59 478	43 844	6 209	61 291
Gobierno	12 820	119	13 155	13 295	169	13 771
-Bonos del Tesoro Público	12 401	119	12 736	12 896	169	13 372
-CDBCRP	420	-	420	399	-	399
Depósitos y certificados	3 334	1 049	6 283	3 555	594	5 224
Renta fija 1/	7 082	1 247	10 586	7 114	1 335	10 864
Renta variable	16 728	2 291	23 165	17 928	2 545	25 081
Inversiones en el exterior	-	8 398	23 598	-	8 326	23 395
TOTAL	41 518	14 625	82 615	43 827	14 535	84 669

(*) Los saldos en dólares están valuados al tipo de cambio constante de diciembre de 2010.

1/ Comprende todo tipo de bonos e instrumentos de corto plazo no gubernamentales.

El patrimonio de los **fondos mutuos** se redujo 2,4 por ciento en mayo, disminuyendo los fondos de renta fija (2,6 por ciento) y de renta mixta (1,3 por ciento), a pesar de la subida de los índices bursátiles. Por monedas, el patrimonio de los fondos que cotizan en soles se redujo 2,2 por ciento y el de los fondos que cotizan en dólares 2,5 por ciento. El número de partícipes se redujo (por segundo mes consecutivo) en 2,2 por ciento en el mes, de 275 mil a 269 mil (6 mil personas menos). Cabe señalar que la mayor parte de la caída en el número de partícipes se dio en los fondos de renta fija (4,4 mil personas menos).

Durante los últimos doce meses el patrimonio de los fondos mutuos disminuyó 4,1 por ciento, principalmente en los fondos mutuos de renta fija, que disminuyeron 8,3 por ciento.

FONDOS MUTUOS: PATRIMONIO POR TIPO DE FONDO

	Saldos en millones de soles			Tasas de crecimiento (%)		
	may-10	abr-11	may-11	Abr-11/ Abr-10	May-11/ May-10	May-11/ Abr-11
Renta fija 1/	12 612	11 885	11 571	-7,8	-8,3	-2,6
Fondos cotizados en soles	4 330	4 057	3 949	-12,3	-8,8	-2,7
Fondos cotizados en dólares (US\$ millones)	2 947	2 786	2 712	-5,2	-8,0	-2,6
Renta mixta y variable 1/	1 950	2 428	2 396	16,7	22,9	-1,3
Fondos cotizados en soles	765	1 127	1 119	42,0	46,3	-0,7
Fondos cotizados en dólares (US\$ millones)	422	463	454	1,1	7,8	-1,9
TOTAL 1/	14 562	14 313	13 967	-4,4	-4,1	-2,4
Número de partícipes (miles)	269	275	269	2,2	0,1	-2,2

1/ La moneda extranjera se valúa a tipo constante de diciembre de 2010. Fuente: CONASEV

MERCADO DE CAPITALES

En mayo se realizaron 9 emisiones de títulos por un monto equivalente a S/. 256 millones. Seis de esas emisiones correspondieron a empresas del sector privado no financiero, por un total equivalente de S/. 116 millones. La mayor emisión individual correspondió a la empresa Ferreyros y consistió en bonos corporativos por US\$ 18,9 millones. El plazo máximo de emisión fue 7 años, de una emisión a cargo de Saga Falabella.

NOTAS DE ESTUDIOS DEL BCRP

No. 32 – 24 de junio de 2011

INSTRUMENTOS COLOCADOS EN MAYO 2011

Fecha	Emisor u Originador	Monto colcado			Tasa de interés	Plazo Años	Instrumento
		S/. Mills	US\$ Mills	Total S/.M			
12-may-11	Mibanco	40,0	-.-	40,0	5,74%	0,8	Certificados de depósito negociables
13-may-11	Corporación Miski	-.-	0,5	1,4	10,00%	0,4	Papeles comerciales
13-may-11	Ferreyros	-.-	18,9	53,2	5,56%	5,0	Bonos corporativos
13-may-11	Supermercados Peruanos	50,0	-.-	50,0	5,81%	0,6	Papeles comerciales
18-may-11	Banco Ripley	25,0	-.-	25,0	6,00%	1,0	Certificados de depósito negociables
24-may-11	Palmas del Espino	-.-	3,5	9,9	2,50%	1,0	Papeles comerciales
25-may-11	Saga Falabella	50,0	-.-	50,0	7,56%	7,0	Bonos corporativos
26-may-11	Mibanco	25,0	-.-	25,0	6,03%	1,0	Certificados de depósito negociables
27-may-11	Corporación Miski	-.-	0,5	1,4	10,00%	0,5	Papeles comerciales
		190,0	23,4	255,9			

Fuente: CONASEV

COLOCACIONES DE BONOS DE EMISORES PRIVADOS NO FINANCIEROS MAYO 2009 - MAYO 2011

Montos colocados en millones de Nuevos Soles

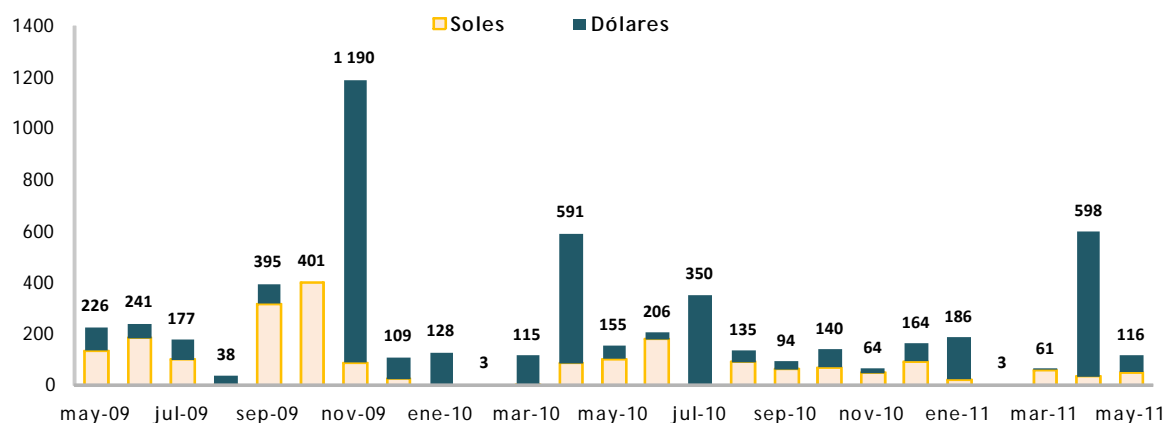

	jun-10	jul-10	ago-10	sep-10	oct-10	nov-10	dic-10	ene-11	feb-11	mar-11	abr-11	may-11
MN (S/. Millones)	178	0	90	63	70	49	92	23	0	60	35	50
ME (S/. Millones)	28	350	45	31	70	15	71	163	3	1	563	66
Total (S/. Millones)	206	350	135	94	140	64	164	186	3	61	598	116

Departamento de Estadísticas Monetarias
Subgerencia de Estadísticas Macroeconómicas
Gerencia Central de Estudios Económicos
24 de junio de 2011