



NOTAS DE ESTUDIOS DEL BCRP

No. 50 - 24 de setiembre de 2010

OPERACIONES DEL SECTOR PÚBLICO NO FINANCIERO: AGOSTO 2010^{1/}

1. En agosto de 2010, se registró un déficit económico de S/. 284 millones, inferior en S/. 402 millones al observado en agosto de 2009, explicado principalmente por el crecimiento de los ingresos tributarios del gobierno general.

Los gastos no financieros del gobierno general registraron un crecimiento real de 4,5 por ciento, debido a los mayores gastos en inversión (15,2 por ciento). En lo que va del año, los gastos no financieros han registrado un crecimiento real de 11,0 por ciento respecto a similar periodo de 2009.

OPERACIONES DEL SECTOR PÚBLICO NO FINANCIERO ^{1/}

(Millones de nuevos soles)

	AGOSTO			ENE-AGO		
	2009	2010	Var. % real	2009	2010	Var. % real
1. Ingresos corrientes del Gobierno General	5 961	7 030	15,3	47 609	57 240	18,8
a. Ingresos tributarios	4 411	5 449	20,7	35 639	44 150	22,4
Nacional	4 305	5 339	21,2	34 758	43 143	22,7
Local	106	110	1,3	881	1 007	12,9
b. Ingresos no tributarios	1 549	1 580	- 0,3	11 970	13 090	8,1
Nacional	1 350	1 395	1,0	9 767	11 120	12,5
Local	170	155	- 10,8	1 512	1 401	- 8,5
Regional	30	30	0,1	691	569	- 18,6
2. Gastos no financieros del Gobierno General	6 028	6 443	4,5	43 688	49 075	11,0
a. Corriente	4 205	4 379	1,8	33 391	35 574	5,3
<i>del cual: Fondo de Combustibles - FEPC</i>	0	0		1 000	475	- 82,6
b. Capital	1 823	2 064	10,7	10 297	13 501	29,6
<i>del cual: Formación Bruta de Capital</i>	1 605	1 891	15,2	9 352	12 366	30,7
3. Otros ^{2/}	266	98	- 63,8	1 385	- 169	- 112,1
4. Resultado Primario	199	685		5 307	7 996	
5. Intereses	885	969	7,1	3 669	3 938	6,1
Externos	235	107	-55,3	1 970	1 880	-5,7
Internos	650	862	29,6	1 699	2 058	19,7
6. Resultado Económico	- 686	- 284		1 638	4 058	

1/ Preliminar.

2/ Incluye ingresos de capital del Gobierno General y resultado primario de empresas estatales.

Fuente: MEF, BN, Sunat, EsSalud, sociedades de beneficencia pública, empresas estatales e instituciones públicas.

I. INGRESOS

2. Los ingresos corrientes del gobierno general de agosto ascendieron a S/. 7 030 millones, lo que representa un crecimiento real de 15,3 por ciento respecto a similar periodo del año anterior.

^{1/} Informe elaborado por Gary Aguilar, Iván Aldave, Roger Ascencios, Luis Barrantes, Soyer Hilario, Alberto Palacios y Jorge Zavala del Departamento de Estadísticas Fiscales.

NOTAS DE ESTUDIOS DEL BCRP

No. 50 - 24 de setiembre de 2010

I.1 GOBIERNO NACIONAL

3. Los ingresos corrientes del gobierno nacional crecieron 16,4 por ciento principalmente por la recaudación de los impuestos a la renta e IGV (21,1 por ciento en ambos casos), debido a mayores precios de los minerales de exportación y a la mayor actividad económica.

En lo que va del año, los ingresos corrientes crecieron en 20,6 por ciento en términos reales respecto al mismo periodo del año 2009, explicado por el aumento de los ingresos por Impuesto a la Renta, IGV e ISC.

INGRESOS CORRIENTES DEL GOBIERNO NACIONAL

(Millones de nuevos soles)

	AGOSTO			ENERO - AGOSTO		
	2009	2010	Var % Real	2009	2010	Var % Real
INGRESOS CORRIENTES	5 655	6 734	16,4	44 525	54 263	20,4
a. TRIBUTARIOS	4 305	5 339	21,2	34 758	43 143	22,7
1. Renta	1 416	1 754	21,1	14 005	18 061	27,6
- Personas Naturales	414	471	11,4	3 851	4 248	9,1
Segunda Categoría	40	56	38,0	447	611	35,0
Cuarta Categoría	36	39	7,5	329	357	7,4
Quinta Categoría	327	363	8,4	2 971	3 174	5,7
- Personas Jurídicas	971	1 251	25,9	7 778	10 840	37,7
Del cual sector minero	240	342	39,5	1 327	3 303	145,9
- Regularización	31	32	1,1	2 376	2 974	24,2
2. Importaciones	114	173	47,5	999	1 116	10,4
3. IGV	2 525	3 128	21,1	19 312	22 918	17,2
- Interno	1 468	1 588	5,8	11 390	12 884	11,8
- Importaciones	1 058	1 540	42,3	7 922	10 034	25,1
4. ISC	418	438	2,6	2 677	3 126	15,4
- Combustibles	249	227	-10,6	1 456	1 588	7,8
- Otros	169	211	22,0	1 221	1 537	24,4
5. Otros	433	410	-7,6	2 708	2 904	5,9
- ITAN	177	174	-3,5	1 020	1 086	5,
- ITF	78	76	-5,0	642	606	-6,7
- Otros	178	159	-12,6	1 046	1 212	14,5
6. Devoluciones (-)	601	564	-8,2	4 943	4 983	-0,4
b. NO TRIBUTARIOS	1 350	1 395	1,0	9 767	11 120	12,5

Fuente: SUNAT

En agosto se registró el noveno mes consecutivo de crecimiento de los ingresos tributarios del gobierno nacional (21,2 por ciento en términos reales).

NOTAS DE ESTUDIOS DEL BCRP

No. 50 - 24 de setiembre de 2010

Ingresos Tributarios Gobierno Nacional (Variación porcentual real)

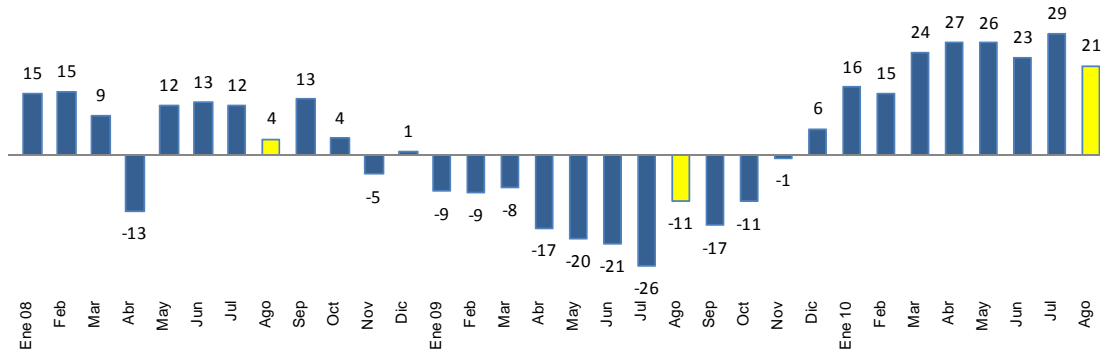

Serie original (Millones de nuevos soles)

Ene09	Feb	Mar	Abr	May	Jun	Jul	Ago	Sep	Oct	Nov	Dic	Ene10	Feb	Mar	Abr	May	Jun	Jul	Ago
4 830	3 753	4 409	5 883	3 819	3 912	3 846	4 305	4 169	4 417	4 457	4 763	5 625	4 334	5 522	7 508	4 881	4 892	5 042	5 339

4. La recaudación por el Impuesto a la Renta (S/. 1 754 millones) aumentó 21,1 por ciento en términos reales. En lo que va del año, los ingresos por Impuesto a la Renta han crecido 27,6 por ciento, reflejando los mayores ingresos de personas jurídicas, principalmente del sector minero.

Impuesto a la Renta (Variación porcentual real)

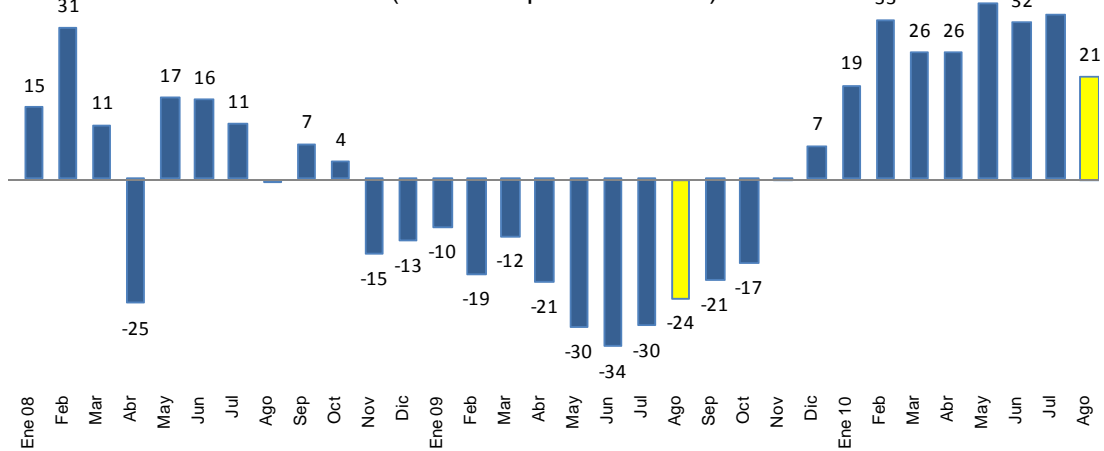

En la recaudación del impuesto a la renta por sectores económicos de agosto destacó, al igual que en los meses pasados, el crecimiento de la minería (39,5 por ciento) y de los hidrocarburos (72,9 por ciento). Dentro del rubro otros servicios destacó el crecimiento de los ingresos del sector telecomunicaciones (196,8 por ciento).

NOTAS DE ESTUDIOS DEL BCRP

No. 50 - 24 de setiembre de 2010

IMPUESTO A LA RENTA SEGÚN ACTIVIDAD ECONÓMICA 1/

(Millones de nuevos soles)

	AGOSTO			ENERO - AGOSTO		
	2009	2010	Var. % Real	2 009	2 010	Var. % Real
TOTAL INGRESOS	856	1 121	27,9	6 705	9 645	42,2
Minería	240	342	39,5	1 327	3 303	145,9
Otros Servicios 2/	289	361	22,4	2 562	2 952	14,0
Manufactura	124	152	19,7	1 046	1 227	15,9
Comercio	133	156	14,9	1 174	1 217	2,4
Hidrocarburos	37	65	72,9	304	542	76,3
Construcción	30	37	22,1	248	322	28,3
Pesca	3	5	79,1	27	66	143,7
Agropecuario	2	2	2,7	18	16	-9,7

1/ No incluye regularización por impuesto a la renta ni renta de no domiciliados.

2/ Incluye actividades inmobiliarias, empresariales y de alquiler, telecomunicaciones, intermediación financiera, salud, servicios sociales, turismo y hotelería, generación de energía eléctrica y agua, y otros.

Fuente: Sunat

Asimismo, la recaudación de personas naturales creció 11,4 por ciento destacando la mayor recaudación de rentas de los trabajadores dependientes (8,4 por ciento).

Desde el mes de mayo la recaudación de los pagos a cuenta tiene el efecto de la acreditación de las cuotas pagadas del Impuesto Temporal a los Activos Netos –ITAN– así como la aplicación de los saldos a favor determinados luego de la regularización anual del Impuesto a la Renta.

5. **En agosto, los ingresos por aranceles a la importación fueron mayores en 47,5 por ciento**, respecto a los registrados en agosto del año anterior. Este incremento es superior al registrado en el acumulado enero-agosto (10,4 por ciento).

El mayor dinamismo en la recaudación se explica por el crecimiento en las importaciones de bienes de consumo, los cuales tienen la tasa efectiva más alta de aranceles.

IMPORTACIONES SEGÚN USO O DESTINO ECONÓMICO

(Valor FOB en Millones de US\$)

	Tasa efectiva	AGOSTO			ENERO - AGOSTO		
		2009	2010	Var. %	2009	2010	Var. %
1. Bienes de consumo	6,9%	322	501	55,6	2 474	3 339	35,0
2. Insumos	1,5%	876	1 230	40,3	6 088	8 927	46,6
3. Bienes de capital	0,5%	530	830	56,7	4 552	5 634	23,8
4. Otros bienes		10	10	-2,2	84	134	59,5
TOTAL	2,1%	1 738	2 571	47,9	13 198	18 034	36,6

Fuente: BCRP, SUNAT, Zofratatna, Banco de la Nación y empresas.

NOTAS DE ESTUDIOS DEL BCRP

No. 50 - 24 de setiembre de 2010



Importaciones de bienes de consumo
(Variación porcentual real)

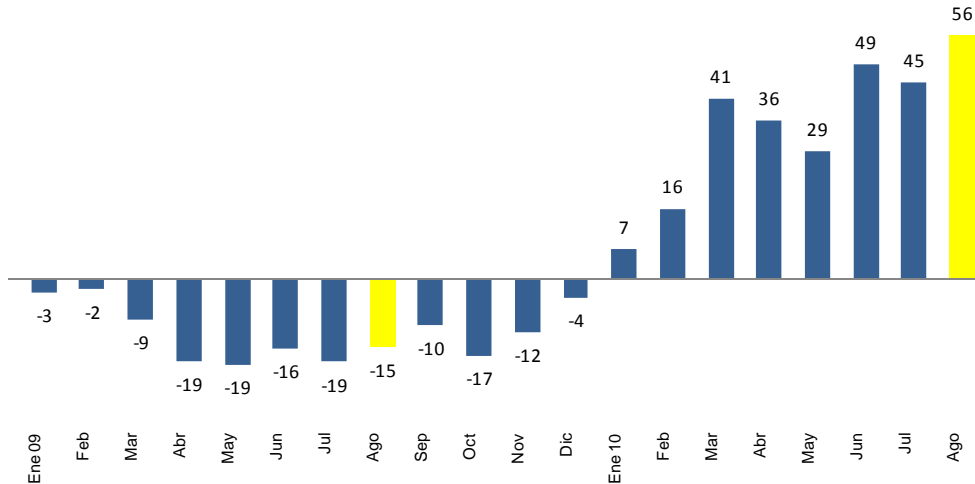

6. El IGV total (S/. 3 128 millones) aumentó 21,1 por ciento. El asociado a ventas internas se incrementó 5,8 por ciento mientras que el proveniente de importaciones 42,3 por ciento.

Impuesto General a las Ventas
(Variación porcentual real)

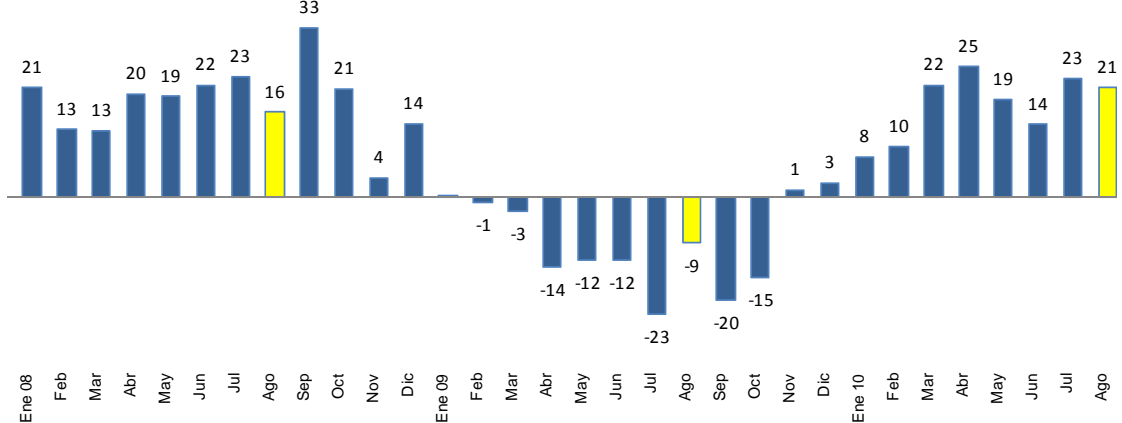

Las ventas gravadas de los principales contribuyentes se incrementaron en 9,7 por ciento, en tanto que el de las compras con derecho a crédito fiscal ascendió a 12,9 por ciento.

NOTAS DE ESTUDIOS DEL BCRP

No. 50 - 24 de setiembre de 2010



Compras y Ventas Gravadas (Variación porcentual real 12 meses)

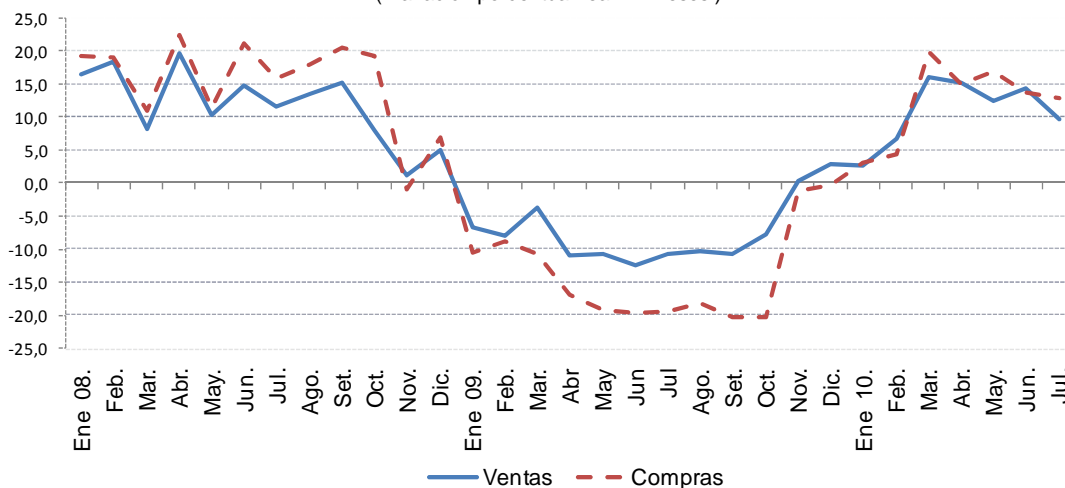

En términos acumulados al mes de agosto, la recaudación del IGV (S/. 22 918 millones) se incrementó en 17,2 por ciento respecto a la registrada en el mismo periodo del año anterior, tanto en el IGV por ventas domésticas (11,8 por ciento) cuanto por el asociado a las importaciones (25,1 por ciento).

- El ISC (S/. 438 millones) aumentó en 2,6 por ciento en términos reales respecto a lo recaudado en agosto de 2009. El ISC combustibles disminuyó en 10,6 por ciento por las menores importaciones del mes, y el ISC a los otros bienes creció en 22,0 por ciento debido a los mayores pagos por bienes importados.

IMPUESTO SELECTIVO AL CONSUMO (Millones de nuevos soles)

	AGOSTO			ENERO - AGOSTO		
	2009	2010	Var. % Real	2009	2010	Var. % Real
ISC TOTAL	418	438	2,6	2 677	3 126	15,4
Combustibles	249	228	-10,6	1 456	1 588	7,8
Interno	168	178	3,5	1 135	1 156	0,6
Importado	80	49	-40,1	321	432	33,2
Otros	169	211	22,0	1 221	1 537	24,4
Cervezas	115	125	6,6	804	975	19,7
Gaseosas y agua mineral	25	23	-9,5	194	231	17,8
Bienes Importados	21	54	155,2	153	264	70,1
Otros 1/	9	9	1,1	70	68	-4,0

1/ Licores, cigarros, vehículos, casinos de juego, juegos de azar y apuestas, loterías, bingos, rifas y eventos hípicos.

Fuente: Sunat.

En lo que va del año los ingresos por ISC han crecido en 15,4 por ciento debido a los mayores ingresos por ISC a los combustibles importados, a los bienes importados y a las cervezas.



NOTAS DE ESTUDIOS DEL BCRP

No. 50 - 24 de setiembre de 2010

8. Los **otros ingresos tributarios (S/. 410 millones)** disminuyeron **7,6 por ciento** principalmente por los menores ingresos del Impuesto Temporal a los Activos Netos y del Impuesto a las Transacciones Financieras, los cuales se redujeron en 3,5 por ciento y 5,0 por ciento respectivamente.

Por el ITAN se aplica, desde enero de 2009, una tasa de 0,4 por ciento sobre los activos superiores a S/. 1 millón. Este impuesto está vigente desde enero de 2005 (Ley 28424) y su tasa ha ido progresivamente disminuyendo. Entre 2005 y 2006 la tasa era de 0,6 por ciento, por el exceso de activos a S/. 5 millones. De 2007 a 2008 se redujo la tasa a 0,5 por ciento y la base se amplió para el exceso de activos de S/. 1 millón.

Entre enero y agosto los otros ingresos tributarios han aumentado en 5,9 por ciento principalmente por el aumento en los ingresos por multas incluido en el rubro otros.

9. Las **devoluciones de impuestos (S/. 564 millones)** fueron menores en **8,2 por ciento**.

	DEVOLUCIONES ^{1/}					
	(Millones de nuevos soles)					
	AGOSTO			ENERO - AGOSTO		
	2009	2010	Var. % real	2009	2010	Var. % real
TOTAL	601	564	-8,2	4943	4 983	-0,4
- Exportaciones	360	369	0,2	2 449	2 813	13,5
- Recuperación anticipada del IGV	59	14	-77,7	687	512	-26,3
- Pago en exceso o indebido	48	39	-21,2	599	343	-43,5
- Reintegro tributario	6	8	18,2	56	56	-1,4
- Donaciones	5	4	-27,8	41	24	-41,8
- Drawback	64	50	-23,4	557	671	19,0
- Otros	57	81	39,0	555	564	,5

1/ A partir de enero 2010 la Sunat utiliza la serie de las devoluciones según la fecha de emisión, la cual considera la devoluciones emitidas mediante notas de crédito negociables o cheques.

Fuente: Sunat.

En lo que va del año las devoluciones se han mantenido constantes en relación a las cifras del año anterior, no obstante la composición ha variado notándose una mayor participación de las devoluciones por exportación que compensan las menores devoluciones por pagos en exceso.

10. Los **ingresos no tributarios (S/. 1 395 millones)** aumentaron en **1,0 por ciento** por las mayores contribuciones y regalías. En lo que va del año han crecido 12,5 por ciento por los mayores ingresos por regalías y canon.

NOTAS DE ESTUDIOS DEL BCRP

No. 50 - 24 de setiembre de 2010

INGRESOS NO TRIBUTARIOS DEL GOBIERNO NACIONAL (Millones de nuevos soles)

	AGOSTO			ENERO - AGOSTO		
	2009	2010	Var % Real	2009	2010	Var % Real
INGRESOS NO TRIBUTARIOS	1 350	1 395	1,0	9 767	11 120	12,5
1 Contribuciones	541	613	10,8	4 457	4 665	3,4
2 Recursos Propios y transferencias	388	380	-4,3	2 499	2 450	-3,1
3 Regalías Petroleras 1/	66	72	6,1	369	519	39,0
4 Canon Petrolero 2/	114	150	29,1	721	1 179	61,7
5 Regalías Mineras 1/	39	56	42,5	174	372	111,3
6 Regalías Gasíferas 1/	58	86	43,1	368	682	83,3
7 Otros	144	38	-74,3	1 180	1 253	4,9

1/ Compensación por el uso de propiedad estatal.

2/ Porcentaje del valor de la producción por el derecho a explotar recursos naturales redistribuido a las regiones.

Fuente: Perupetro y MEF

I.2 GOBIERNOS REGIONALES

11. Los ingresos de los gobiernos regionales (S/. 1 212 millones) registraron un aumento de 23,3 por ciento en términos reales, producto de la mayor transferencia de capital por el Fideicomiso Regional (S/. 101 millones), creado por el Decreto de Urgencia 040-2009, destinado al financiamiento de proyectos de inversión a cargo de los gobiernos regionales. Asimismo contribuyó a este crecimiento las mayores transferencias corrientes (S/. 120 millones), principalmente por Recursos Ordinarios (S/. 82 millones) y Canon Gasífero (S/. 24 millones).

En lo que va del año 2010 los ingresos alcanzaron un crecimiento real de 8,9 por ciento, principalmente por el aumento de los ingresos de capital (S/. 877 millones).

INGRESOS DE LOS GOBIERNOS REGIONALES (Millones de nuevos soles)

	AGOSTO			ENERO - AGOSTO		
	2009	2010	Var. % real	2009	2010	Var. % real
INGRESOS TOTALES (a+b)	961	1 212	23,3	9 064	9 987	8,9
a. INGRESOS CORRIENTES	837	957	11,8	8 361	8 406	-0,6
1. No tributarios	30	30	0,1	691	539	-22,9
2. Transferencias	807	927	12,2	7 670	7 867	1,4
- Canon Minero	0	0	n.a.	859	772	-11,1
- Recursos Ordinarios	759	841	8,3	6 211	6 473	3,0
- Renta de Aduanas	10	14	37,7	84	100	18,6
- Canon y Sobrecanon Petrolero	15	18	14,4	94	149	56,4
- Canon Gasífero	2	26	1 040,3	99	192	92,3
- Participación e Incentivos	3	3	-2,3	93	24	-74,9
- Otros	19	26	37,3	231	157	-32,8
b. INGRESOS DE CAPITAL	124	255	100,4	704	1 581	122,0

Fuente: MEF



NOTAS DE ESTUDIOS DEL BCRP

No. 50 - 24 de setiembre de 2010

I.3 GOBIERNOS LOCALES

12. En agosto, los ingresos de los gobiernos locales (S/. 957 millones) registraron un aumento real de 4,9 por ciento, por las mayores transferencias corrientes del Tesoro Público (S/. 123 millones), principalmente por canon gasífero y petrolero (S/. 74 millones), por Derecho de Vigencia de Minas (S/. 18 millones) y para la continuidad del Plan Piloto de la Municipalización de la Gestión Educativa (S/. 33 millones).

Para el periodo enero-agosto de 2010, los ingresos crecieron en 4,4 por ciento en términos reales, básicamente por los mayores ingresos corrientes (S/. 653 millones).

INGRESOS DE LOS GOBIERNOS LOCALES (Millones de nuevos soles)

	AGOSTO			ENERO-AGOSTO		
	2009	2010	Var. % real	2009	2010	Var. % real
INGRESOS TOTALES (a+b)	892	957	4,9	10 597	11 197	4,4
a. INGRESOS CORRIENTES	757	869	12,2	8 217	8 870	6,7
1. Tributarios	106	110	1,3	881	1 007	12,9
2. No tributarios	170	155	-10,8	1 512	1 401	-8,5
3. Transferencias	481	604	22,8	5 824	6 462	9,7
- IPM Transferido	244	243	-2,7	1 823	1 986	7,6
- Canon	68	139	100,9	3 143	3 264	2,6
- Otros	169	222	28,3	858	1 213	39,6
b. INGRESOS DE CAPITAL ^{1/}	135	88	-36,6	2 380	2 326	-3,4

1/ Incluye principalmente transferencias de capital del gobierno nacional.

Fuente: MEF

II. GASTOS

13. En agosto, los gastos no financieros del gobierno general (S/. 6 443 millones) registraron un crecimiento real de 4,5 por ciento, debido a los mayores gastos en inversión (15,2 por ciento) y en remuneraciones (7,0 por ciento).

En lo que va del año, los gastos no financieros han registrado un crecimiento real de 11,0 por ciento respecto a similar periodo de 2009.

NOTAS DE ESTUDIOS DEL BCRP

No. 50 - 24 de setiembre de 2010

GASTOS NO FINANCIEROS DEL GOBIERNO GENERAL ^{1/}

(Millones de nuevos soles)

	AGOSTO			ENE-AGO		
	2009	2010	Var. % real	2009	2010	Var. % real
I. GASTOS CORRIENTES	4 205	4 379	1,8	33 391	35 574	5,3
Remuneraciones	1 503	1 646	7,0	12 865	13 669	5,0
Gobierno Nacional	847	926	6,8	7 446	8 007	6,3
Gobiernos Regionales	533	577	5,9	4 423	4 463	-0,3
Gobiernos Locales	124	143	13,1	997	1 198	18,8
Bienes y servicios	1 723	1 761	-0,1	11 115	13 173	17,1
Gobierno Nacional	1 250	1 194	-6,7	7 932	9 312	16,0
Gobiernos Regionales	135	189	36,7	849	1 143	33,0
Gobiernos Locales	337	378	9,6	2 334	2 719	15,1
Transferencias ^{2/}	979	972	-2,9	9 411	8 732	-8,3
Gobierno Nacional	752	729	-5,2	7 613	6 824	-11,4
Gobiernos Regionales	159	160	-2,1	1 296	1 307	-0,4
Gobiernos Locales	67	83	20,7	502	601	18,4
II. GASTO DE CAPITAL	1 823	2 064	10,7	10 297	13 501	29,6
Formación bruta de capital	1 605	1 891	15,2	9 352	12 366	30,7
Gobierno Nacional	562	575	0,0	3 047	4 809	56,0
Gobiernos Regionales	333	435	27,7	1 834	2 501	34,7
Gobiernos Locales	710	881	21,3	4 471	5 056	11,7
Otros gastos de capital	218	173	-22,4	945	1 136	18,7
Gobierno Nacional	185	125	-33,9	812	910	10,7
Gobiernos Regionales	23	36	50,3	104	153	46,3
Gobiernos Locales	9	12	24,7	30	73	140,1
III. GASTO NO FINANCIERO (I+II)	6 028	6 443	4,5	43 688	49 075	11,0
<i>Gobierno Nacional</i>	3 597	3 549	-3,6	26 850	29 862	9,9
<i>Gobiernos Regionales</i>	1 183	1 397	15,4	8 505	9 567	11,2
<i>Gobiernos Locales</i>	1 247	1 497	17,3	8 333	9 647	14,4

1/ Preliminar. Neto de comisiones y transferencias intergubernamentales.

2/ Incluye el pago de pensiones y transferencias corrientes al sector privado.

Fuente SIAF-MEF

Gasto No Financiero del Gobierno General
(Millones de nuevos soles)

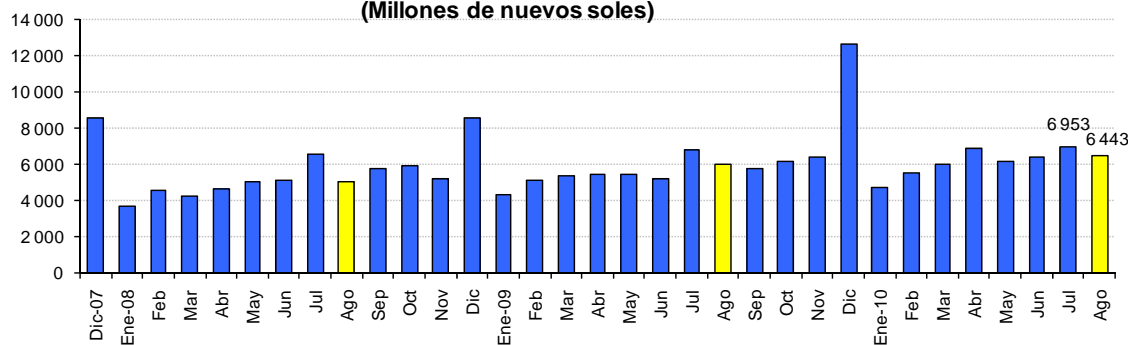

NOTAS DE ESTUDIOS DEL BCRP

No. 50 - 24 de setiembre de 2010

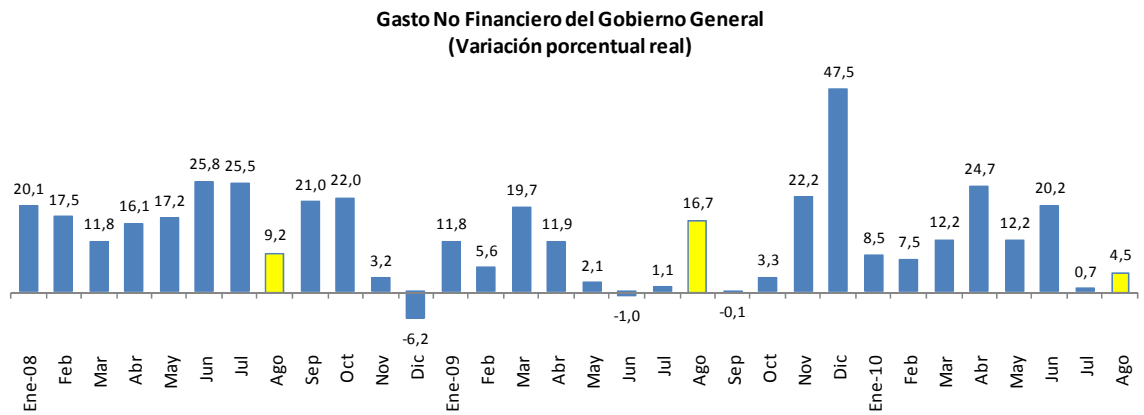

Serie original (Millones de nuevos soles)

Ene09	Feb	Mar	Abr	May	Jun	Jul	Ago	Sep	Oct	Nov	Dic	Ene10	Feb	Mar	Abr	May	Jun	Jul	Ago
4 354	5 110	5 325	5 477	5 402	5 210	6 782	6 028	5 787	6 145	6 394	12 654	4 747	5 542	6 020	6 883	6 123	6 364	6 953	6 443

14. Por nivel de gobierno, el gasto no financiero del gobierno nacional registró una disminución real de 3,6 por ciento, respecto a agosto de 2009. En el caso de los gobiernos locales y regionales se registraron incrementos de 17,3 y 15,4 por ciento, respectivamente.

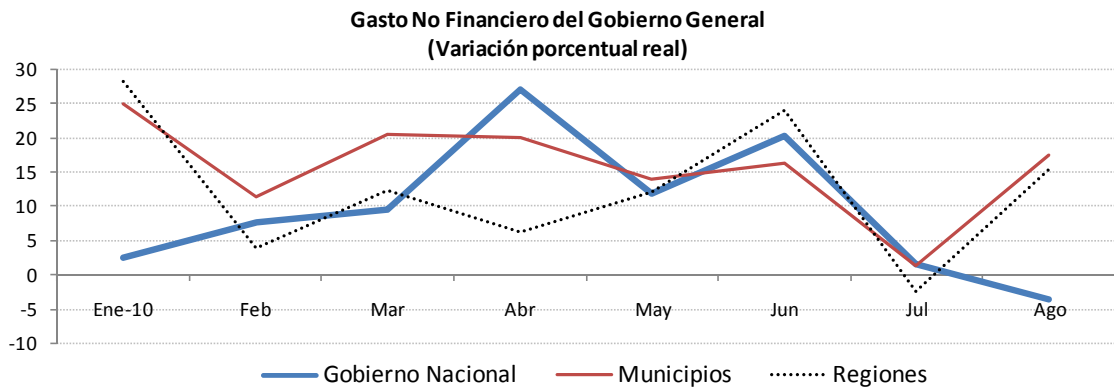

II.1 GOBIERNO NACIONAL

15. **El gasto no financiero del gobierno nacional -neto de transferencias a gobiernos subnacionales- (S/. 3 549 millones) disminuyó 3,6 por ciento en términos reales,** principalmente por la caída en las adquisiciones de bienes y servicios de los ministerios (6,7 por ciento). Si se consideran las transferencias a regiones y municipios, el gasto no financiero se eleva a S/. 5 471 millones, superior en 3,8 por ciento real respecto a agosto de 2009, debido a las mayores transferencias corrientes y de capital a los gobiernos locales (S/. 323 millones).

16. **El gasto en remuneraciones (S/. 926 millones) aumentó en S/. 79 millones respecto a agosto del año pasado,** debido a la segunda asignación otorgada por concepto de incentivos laborales (S/. 50,0), a través de los Comités de Administración de los Fondos de Asistencia y Estímulo –CAFAE-, al personal administrativo de los centros educativos de educación básica regular, básica alternativa y básica especial, y



NOTAS DE ESTUDIOS DEL BCRP

No. 50 - 24 de setiembre de 2010

las Universidades Públicas. Asimismo esta asignación se extiende al personal militar y policial en actividad y pensionistas (Decreto Supremo 105-2010-EF).

17. El gasto en bienes y servicios disminuyó 6,7 por ciento en términos reales (menor en S/. 56 millones respecto al de agosto del año anterior), explicado principalmente por los menores gastos de los Ministerios de Defensa e Interior (S/. 137 millones) y de Salud (S/. 56 millones).

18. El gasto en formación bruta de capital (S/. 575 millones) fue mayor en S/. 13 millones al registrado en agosto de 2009. La inversión realizada se concentró en los siguientes sectores:

- Transportes (S/. 349 millones): Concesiones viales (IIRSA Sur y Norte); Proyecto Especial de Transporte Masivo Lima y Callao; rehabilitación de carreteras (Ayacucho-Abancay, Tingo María-Aguaytía-Pucallpa, Casma-Yaután-Huaraz, Camaná-Matarani-Ilo-Tacna, Cusco-Quillabamba); rehabilitación y mejoramiento de los pavimentos del Aeropuerto del Cusco, y Concesiones Portuarias.
- Educación (S/. 72 millones) en el mejoramiento de la infraestructura educativa.
- Electricidad (S/. 42 millones) en electrificación rural en diversos poblados.
- Agropecuario (S/. 34 millones) en infraestructura de riego y en apoyo al agro.

NOTAS DE ESTUDIOS DEL BCRP

No. 50 - 24 de setiembre de 2010

PRINCIPALES PROYECTOS DE INVERSIÓN DEL GOBIERNO NACIONAL

Miles de nuevos soles

PRINCIPALES PROYECTOS	AGOSTO		ENE-AGO	
	2009	2010	2009	2010
TRANSPORTE	281 712	349 036	1 512 743	2 875 654
Concesiones Viales	182 367	74 586	808 147	1 034 534
Proyecto Especial de Transporte Masivo Lima y Callao - Tren Eléctrico	3	155 776	73	500 282
Concesiones Aeroportuarias	9 143	171	52 280	420 992
Rehabilitación y mejoramiento de la carretera Ayacucho-Abancay	87	27 748	10 412	226 335
Rehabilitación y mejoramiento de la carretera Tingo María - Aguaytía - Pucallpa	14 996	15 002	55 406	99 801
Rehabilitación de caminos vecinales y rurales	11 554	6 097	98 782	80 879
Rehabilitación y mejoramiento de la carretera Casma-Yaután-Huaraz	0	9 094	44 408	71 580
Construcción y mejoramiento carretera Cusco-Quillabamba	0	4 494	0	46 577
Construcción y mejoramiento carretera Camaná-Matarani-Ilo-Tacna	0	7 336	617	43 243
Mejoramiento de la red vial nacional	6 422	4 260	9 583	29 936
Construcción de pasos a desnivel autopista Ramiro Prialé	0	3 895	0	27 637
Rehabilitación y mejoramiento de la carretera Lunahuaná - Desvío Yauyos-Chupaca	3	7 118	23 368	25 076
Rehabilitación y mejoramiento de la carretera DesvíoTocache-Tocache	17 063	3 095	85 686	24 429
Mejoramiento y construcción de la carretera Reposo Sarimiriza Eje Vial N° 4	4 165	1 667	44 923	22 653
Construcción y reforzamiento de puentes	2 890	250	18 382	12 502
Concesiones Portuarias	4 089	1 906	5 597	9 986
Rehabilitación y mejoramiento carretera Chongoyape-Cochabamba-Cajamarca	212	1 672	20 834	5 322
Rehabilitación, mejoramiento de los pavimentos del Aereopuerto del Cusco	51	3 943	51	3 943
Rehabilitación, mejoramiento de la carretera Churín-Oyón	0	3 427	0	3 427
Mejoramiento y rehabilitación carretera Sullana El Amor-Eje Vial N° 2	6	3 266	6	3 266
Otros	28 663	14 236	234 189	183 256
SALUD	11 031	8 271	48 915	213 886
Mejoramiento y equipamiento del servicio de emergencia de hospitales	9 338	5 739	36 419	191 558
Programa de apoyo a la reforma del sector salud PAR-Salud	797	760	5 251	2 873
Otros	896	1 772	7 245	19 455
ELECTRICIDAD	44 864	42 123	178 576	304 039
Instalación de pequeños sistemas eléctricos en diversos poblados	40 127	38 260	157 214	290 613
Mejoramiento de líneas de transmisión	2 937	50	8 613	1 593
Otros	1 800	3 813	12 749	11 833
AGROPECUARIO	51 837	33 946	271 366	218 692
Apoyo al sector agrario	19 699	9 604	129 982	75 537
Infraestructura de riego	20 426	14 445	63 557	85 612
Erradicación de la Mosca de la Fruta Ceratitis Capitata de la Costa Peruana	2 265	3 844	21 546	6 483
Otros	9 447	6 053	56 281	51 060
VIVIENDA	19 148	18 040	130 084	109 027
Apoyo al sector habitacional	886	274	55 796	3 200
Proyecto Nacional de Agua Potable y Saneamiento Rural	12 006	11 866	45 710	69 502
Derechos de propiedad inmueble	1 748	2 748	14 697	15 967
Otros	4 508	3 152	13 881	20 358
ECONOMÍA	5 818	4 633	81 456	55 427
Fiscalización y otros	132	1 631	33 575	22 666
Promoción de la Inversión Privada	2 281	1 540	20 648	21 335
Otros	3 405	1 462	27 233	11 426
JUSTICIA	8 399	5 269	77 618	77 450
Mejoramiento servicios de administración de justicia	6 935	2 651	56 265	58 088
Otros	1 464	2 618	21 353	19 362
EDUCACIÓN	84 578	72 351	289 561	390 201
Mejoramiento de la infraestructura educativa	73 235	66 775	244 032	312 209
Otros	11 343	5 576	45 529	77 992
OTROS	54 527	41 191	456 682	564 735
Gestión de Proyectos	14 159	33 330	124 735	140 412
Operación y mantenimiento de operaciones de producción agraria	4 399	2 237	18 220	17 452
Proyecto de Emergencia Social Productiva – PESP	1 660	1 789	14 132	30 698
Otros	34 309	3 836	299 595	376 173
TOTAL	561 914	574 860	3 047 001	4 809 110

Fuente: MEF



NOTAS DE ESTUDIOS DEL BCRP

No. 50 - 24 de setiembre de 2010

19. **Los gastos financieros (S/. 959 millones) aumentaron en S/. 81 millones respecto a los realizados en agosto de 2009**, principalmente por el mayor servicio de intereses de deuda interna por el pago de de cupones de Bonos Soberanos.

II.2 GOBIERNOS REGIONALES

20. **Los gastos no financieros de los gobiernos regionales (S/. 1 420 millones) aumentaron 15,5 por ciento en términos reales**, lo que se explicó tanto por el aumento de los gastos de capital (S/. 120 millones), cuanto los gastos corrientes (S/. 99 millones).

Cabe mencionar que el aumento de los otros gastos de capital (S/. 18 millones) se debe a las mayores transferencias de capital a los núcleos ejecutores para el mantenimiento de la infraestructura de diferentes proyectos de inversión.

Durante el periodo enero-agosto de 2010, los gastos no financieros registraron un crecimiento real de 11,1 por ciento en relación al mismo periodo de 2009, explicado por la mayor formación bruta de capital (S/. 667 millones).

GASTOS NO FINANCIEROS DE GOBIERNOS REGIONALES

(Millones de nuevos soles)

	AGOSTO			ENE-AGO		
	2009	2010	Var. % real	2009	2010	Var. % real
GASTOS NO FINANCIEROS (a+b)	1 201	1 420	15,5	8 567	9 633	11,1
a. GASTOS CORRIENTES	827	926	9,4	6 567	6 913	4,0
Remuneraciones	533	577	5,9	4 423	4 463	-0,3
Bienes y Servicios	135	189	36,7	849	1 143	33,0
Transferencias	159	160	-2,1	1 296	1 307	-0,4
b. GASTOS DE CAPITAL	375	495	29,1	2 000	2 721	34,4
Formación Bruta de Capital	333	435	27,7	1 834	2 501	34,7
Otros	41	59	39,9	166	220	31,1

Fuente: MEF

21. **El gasto en formación bruta de capital de los gobiernos regionales (S/. 435 millones) aumentó en S/. 102 millones respecto al de agosto de 2009**, lo que representa un crecimiento de 27,7 por ciento en términos reales.

Los principales incrementos en las inversiones regionales se explicaron por:

Loreto (S/. 46 millones)

- Mejora del alcantarillado e instalación de la planta tratamiento aguas residuales
- Construcción de la trocha carrozable San Rafael - Nuevo Arica
- Sistema Eléctrico Rural Iquitos Sur I Etapa
- Mejoramiento de la Institución Educativa Pública Industrial 029 – Yurimaguas



NOTAS DE ESTUDIOS DEL BCRP

No. 50 - 24 de setiembre de 2010

Cajamarca (S/. 23 millones)

- Redimensionamiento del Hospital de Cajamarca
- Mejoramiento y ampliación sistemas de agua potable y alcantarillado de Jaén
- Mejoramiento de la carretera San Pablo - San Miguel de Pallaques
- Sistema eléctrico rural Cutervo y Celendín

Metropolitana de Lima (S/. 12 millones)

- Mejoramiento, semaforización de la Avenida Javier Prado
- Mejoramiento de la semaforización de la Avenida Miguel Grau
- Mejoramiento de la semaforización de la Avenida Abancay
- Semaforización de los Jirones Ancash, Junín, Conde de Superunda, Callao, Huallaga, Ica y Ucayali
- Semaforización de la Avenida La Marina
- Semaforización Avenida Nicolás de Piérola
- Semaforización de las Avenidas Cajamarca y Francisco Pizarro - Rímac
- Semaforización de los Jirones Huancavelica, Miró Quesada, Puno, Moquegua y Avenida Cuzco
- Mejoramiento, semaforización de la Avenida Manco
- Mejoramiento del sistema de semaforización de las Avenidas Nicolás Ayllón, Nicolás Arriola, La Molina, Santa Anita
- Semaforización de las Avenida Oscar R. Benavides

Huancavelica (S/. 9 millones)

- Construcción de la trocha carrozable Occoropampa - Pueblo Nuevo - Pallqapampa - Santa Rosa
- Mejoramiento de la Carretera Acobamba – Pomacocha - Caja Espíritu - Marcas-Allcomachay
- Construcción del sistema de riego en las Comunidades Alto Andinas de Pachamarca
- Construcción y mejoramiento de la Carretera La Merced - Fortaleza Turística de Torongana
- Mejoramiento de infraestructuras y equipamiento de las Instituciones Educativas de nivel inicial
- Construcción de la Infraestructura Institución Educativa Ciro Alegría, Bazán de Muquecc Bajo - Distrito de Acoria
- Construcción del sistema de riego tecnificado Huaccraccasa - El Chorro
- Mejoramiento de los servicios de salud del primer nivel de atención diversos poblados

La Libertad (S/. 8 millones)

- Mejoramiento de la Bocatoma Chavimochic
- Rehabilitación de la Carretera Puente Pallar - El Molino – Chagual
- Rehabilitación y mejoramiento de la Carretera Chicama - Sausal - Baños Chimú
- Construcción de canales integradores Valle Virú
- Construcción de La Segunda Línea del Sifón Virú



NOTAS DE ESTUDIOS DEL BCRP

No. 50 - 24 de setiembre de 2010

GASTO DE CAPITAL DE LOS GOBIERNOS REGIONALES

(Millones de nuevos soles)

	AGOSTO			ENERO-AGOSTO		
	2009	2010	Variación	2009	2010	Variación
Piura	13	21	7	98	229	131
Municipalidad Metropolitana de Lima	1	15	13	22	211	188
Cusco	55	43	-11	166	187	21
Loreto	17	61	45	66	174	109
San Martín	33	24	-9	113	148	35
Arequipa	20	25	5	165	142	-23
Ancash	20	27	7	147	128	-18
Ayacucho	12	14	2	59	127	68
Huancavelica	14	26	12	48	113	66
Cajamarca	6	41	35	63	111	48
La Libertad	23	23	0	73	108	35
Puno	33	25	-8	87	102	15
Moquegua	19	14	-5	108	101	-7
Lambayeque	4	4	0	115	90	-25
Ucayali	11	15	4	59	84	25
Junín	11	17	7	92	81	-11
Lima (Provincias)	5	11	7	52	81	29
Madre de Dios	5	14	9	40	78	38
Apurímac	12	19	7	37	72	35
Ica	5	11	6	26	67	41
Amazonas	12	12	0	62	63	2
Tacna	24	10	-14	71	63	-8
Tumbes	4	4	0	28	47	19
Callao	4	4	0	50	43	-7
Huánuco	8	10	1	44	37	-6
Pasco	4	5	1	108	30	-78
Total	375	495	120	2 000	2 721	721

Fuente: MEF

II.3 GOBIERNOS LOCALES

22. Los gastos no financieros de los gobiernos locales (S/. 1 497 millones) crecieron en 17,3 por ciento en términos reales.

Este incremento se registró tanto en los gastos de capital (21,3 por ciento) principalmente por la formación bruta de capital, cuanto en los gastos corrientes (11,8 por ciento).

En lo que va del año 2010, los gastos no financieros crecieron 14,4 por ciento en términos reales respecto a igual periodo de 2009, producto de los mayores gastos corrientes (S/. 686 millones) y del aumento de la formación bruta de capital (S/. 585 millones).

NOTAS DE ESTUDIOS DEL BCRP

No. 50 - 24 de setiembre de 2010

GASTOS NO FINANCIEROS DE LOS GOBIERNOS LOCALES (Millones de nuevos soles)

	AGOSTO			ENERO-AGOSTO		
	2009	2010	Var. % real	2009	2010	Var. % real
GASTOS NO FINANCIEROS (a+b)	1 247	1 497	17,3	8 334	9 647	14,4
a. GASTOS CORRIENTES	528	604	11,8	3 832	4 518	16,5
1. Remuneraciones	124	143	13,1	997	1 198	18,8
2. Bienes y servicios	337	378	9,6	2 334	2 719	15,1
3. Transferencias	67	83	20,7	502	601	18,4
b. GASTOS DE CAPITAL	719	893	21,3	4 501	5 129	12,6
1. Formación bruta de capital	710	881	21,3	4 471	5 056	11,7
2. Otros	9	12	24,7	30	73	136,3

Fuente: MEF

III. CAJA DEL TESORO PÚBLICO

23. En agosto 2010, el resultado de las operaciones de la caja del Tesoro Público en moneda nacional fue negativo en S/. 1 464. Los ingresos ascendieron a S/. 4 287 millones y los pagos fueron de S/. 5 750 millones.

El saldo de las cuentas disponibles en moneda nacional del Tesoro Público ascendió a S/. 10 950 millones (monto que incluye depósitos en el BCR por S/. 10 771 millones).

24. En cuanto a la caja del Tesoro Público en moneda extranjera, se registraron ingresos netos por US\$ 39 millones y pagos de deuda por US\$ 83 millones. Cabe señalar que se realizaron compras de dólares por US\$ 100 millones a la ONP. Con ello, el saldo de las cuentas disponibles a fin de mes ascendió a US\$ 936 millones y el de la posición del Tesoro Público a US\$ 3 176 millones.

FLUJO DE CAJA DEL TESORO PÚBLICO EN MONEDA NACIONAL (Millones de nuevos soles)

	AGOSTO			ENERO - AGOSTO		
	2009	2010	Var % Real	2009	2010	Var % Real
1. INGRESOS	3 503	4 287	19,6	29 036	36 091	22,8
A. Recaudación	4 495	5 386	17,1	36 502	44 337	20,0
B. Devolución de impuestos y débitos	-2 062	-2 561	21,4	-14 348	-19 264	32,7
C. Otros ingresos	1 071	1 462	33,4	6 882	11 018	58,2
2. PAGOS	-4 061	-5 750	38,4	-28 999	-34 838	18,7
A. No financiero	-3 384	-3 399	-1,8	-27 272	-31 285	13,4
B. Financiero	-677	-2 351	239,3	-1 727	-3 553	103,3
3. RESULTADO DEL MES	-558	-1 464		37	1 253	
4. FINANCIAMIENTO	557	1 464				
A. Bonos	210	1 729				
B. Compra (-)/ venta (+) de M.E (En US\$)	-444	-280				
C. Flujo de caja	791	14				
NOTA:						
POSICIÓN DE LAS CUENTAS DISPONIBLES	6 615	10 950				
A. Cuenta Principal BN	244	179				
B. Depósitos MN en el BCRP	6 371	10 771				
POSICIÓN GLOBAL DEL TESORO PÚBLICO	21 711	25 653				
A. Depósitos en el BCRP	14 426	18 555				
B. Depósitos en el BN	7 285	7 097				

Fuente: Banco de la Nación y BCRP

NOTAS DE ESTUDIOS DEL BCRP

No. 50 - 24 de setiembre de 2010

FLUJO DE CAJA DEL TESORO PUBLICO EN MONEDA EXTRANJERA (Millones de US\$)

	AGOSTO			ENERO - AGOSTO		
	2009	2010	Var %	2009	2010	Var %
1. INGRESOS	62	39	-37,8	347	372	7,2
2. EGRESOS	-996	-83	-91,7	-2 030	-1 701	-16,2
3. RESULTADO DEL MES	-934	-44		-1 683	-1 329	
4. FINANCIAMIENTO	934	44		1 683	1 329	
A. Privatización	0	0		27	0	
B. Desembolsos	0	0		2 107	100	
C. Compra (+)/ venta (-) de M.E	150	100		600	250	
D. Flujo de caja	784	-56		-1 050	979	
NOTA:						
POSICIÓN DE LAS CUENTAS DISPONIBLES	1 883	936				
POSICIÓN DEL TESORO PÚBLICO EN M.E.	3 899	3 176				

Fuente: Banco de la Nación y BCRP

Departamento de Estadísticas Fiscales
Subgerencia de Estadísticas Macroeconómicas
Gerencia de Información y Análisis Económico
27 de setiembre de 2010