

NOTAS DE ESTUDIOS DEL BCRP

No. 1 – 4 de enero de 2010

OPERACIONES DEL SECTOR PÚBLICO NO FINANCIERO: NOVIEMBRE 2009^{1/}

1. En noviembre, las operaciones del sector público no financiero registraron un déficit de S/. 1 253 millones, con lo cual se acumula un déficit de S/. 1 565 millones en lo que va del año.

OPERACIONES DEL SECTOR PÚBLICO NO FINANCIERO (SPNF)^{1/}

(Millones de nuevos soles)

	NOVIEMBRE			ENERO-NOVIEMBRE		
	2008	2009	Var. % real	2008	2009	Var. % real
1. Ingresos corrientes del Gobierno General	5 635	5 744	1,6	71 708	64 165	- 13,3
a. Ingresos tributarios	4 344	4 439	1,9	54 837	48 441	- 14,4
Nacional	4 244	4 354	2,3	53 629	47 315	- 14,6
Local	100	85	- 15,2	1 208	1 126	- 9,7
b. Ingresos no tributarios	1 291	1 305	0,8	16 870	15 723	- 9,7
Nacional	1 094	1 185	8,0	14 060	13 091	- 9,8
Local	160	104	- 35,0	1 790	1 882	1,9
Regional	37	15	- 58,1	1 020	750	- 28,7
2. Gastos no financieros del Gobierno General	5 219	6 360	21,5	55 806	61 972	7,6
a. Corriente	3 843	4 382	13,7	43 678	45 927	1,9
b. Capital	1 375	1 979	43,5	12 128	16 046	28,2
<i>del cual: Formación Bruta de Capital</i>	<i>1 349</i>	<i>1 742</i>	<i>28,7</i>	<i>11 647</i>	<i>14 609</i>	<i>21,6</i>
3. Otros ^{2/}	104	- 152		- 172	1 165	
4. Resultado Primario	520	- 769		15 730	3 358	
5. Intereses	346	485	39,8	5 537	4 922	-13,8
Externos	225	368	63,2	3 074	3 011	-5,1
Internos	121	117	-3,6	2 463	1 912	-24,8
6. Resultado Económico del SPNF	174	- 1 253		10 193	- 1 565	

1/ Preliminar.

2/ Incluye ingresos de capital del Gobierno General y resultado primario de empresas estatales.

Fuente: MEF, BN, Sunat, EsSalud, sociedades de beneficencia pública, empresas estatales e instituciones públicas.

Los ingresos corrientes del gobierno general ascendieron a S/. 5 744 millones en noviembre, lo que representó una tasa de crecimiento real de 1,6 por ciento respecto al mismo mes del año anterior. De esta forma, se revierte la tendencia decreciente en los ingresos corrientes registrados a lo largo del año.

El gasto no financiero del gobierno general (S/. 6 360 millones) fue superior en 21,5 por ciento en términos reales respecto al mismo periodo de 2008.

Por instancia de gobierno el resultado económico del sector público no financiero de noviembre corresponde al déficit de S/. 489 millones de los gobiernos locales, de S/. 354 millones del gobierno nacional y de S/. 214 millones de gobiernos regionales.

^{1/} Informe elaborado por Gary Aguilar (Reg. 2183), Iván Aldave (Reg. 2054), Roger Asencios (Reg. 2159), Soyer Hilario (Reg. 0131), Alberto Palacios (Reg. 1438), Luis Barrantes (Reg. 2313) y Jorge Zavala (Reg. 0494) del Departamento de Estadísticas Fiscales.

NOTAS DE ESTUDIOS DEL BCRP

No. 1 – 4 de enero de 2010

RESULTADO ECONÓMICO DEL SECTOR PÚBLICO NO FINANCIERO

	Millones de nuevos soles			
	NOVIEMBRE		ENE-NOV	
	2008	2009	2008	2009
I. Gobierno General	88	-1 056	10 859	-2 293
1. Gobierno Nacional ^{1/}	681	-354	8 496	-3 214
2. Gobiernos Regionales	-89	-214	1 451	150
3. Gobiernos Locales	-504	-489	911	771
II. Empresas estatales	86	-197	665	728
III. Total (I+II)	174	-1 253	10 193	-1 565

^{1/} Incluye ministerios, reguladoras, instituciones públicas centralizadas del Presupuesto del Sector Público, seguridad social, SBS y beneficencias públicas.

Fuente: MEF, Banco de la Nación, Sunat, sociedades de beneficencia pública, gobiernos locales, instituciones públicas y empresas estatales.

I. INGRESOS

Los ingresos corrientes del gobierno general de noviembre ascendieron a S/. 5 744 millones, representando un crecimiento real de 1,6 por ciento respecto a similar periodo del año anterior, explicado principalmente por los mayores ingresos tributarios (S/. 95 millones).

I.1 GOBIERNO NACIONAL

2. **En noviembre los ingresos corrientes del gobierno nacional (S/. 5 539 millones) crecieron en 3,5 por ciento en términos reales respecto a los registrados en noviembre del año 2008.** Este aumento en los ingresos se presentó tanto en los tributarios como en los no tributarios. Los **ingresos tributarios** (S/. 4 354 millones) aumentaron en 2,3 por ciento en términos reales, principalmente por la mayor recaudación del IGV Interno (14,6 por ciento), ISC (39,2 por ciento) y de los otros ingresos (15,1 por ciento), entre los que se encuentran principalmente amnistía y regularización (220,2 por ciento) y casinos y tragamonedas (47,4 por ciento).

INGRESOS CORRIENTES DEL GOBIERNO NACIONAL

(Millones de nuevos soles)

	NOVIEMBRE			ENERO - NOVIEMBRE		
	2008	2009	Var % Real	2008	2009	Var % Real
INGRESOS CORRIENTES	5 338	5 539	3,5	67 689	60 406	-13,5
a. TRIBUTARIOS	4 244	4 354	2,3	53 629	47 315	-14,6
1. Renta	1 554	1 563	0,3	22 538	18 625	-20,1
- Personas Naturales	398	445	11,7	4 929	5 137	0,8
Cuarta Categoría	34	36	5,4	404	434	3,8
Quinta Categoría	321	335	4,1	3 633	3 981	6,0
- Personas Jurídicas	1 135	1 099	-3,5	15 235	11 049	-29,7
2. Importaciones	177	127	-28,4	1 726	1 370	-23,0
3. IGV	2 537	2 581	1,4	28 963	26 820	-10,2
- Interno	1 313	1 508	14,6	14 383	15 758	6,2
- Importaciones	1 224	1 073	-12,6	14 580	11 062	-26,4
4. ISC	293	410	39,2	3 007	3 753	20,6
- Combustibles	115	232	100,4	1 211	2 033	61,5
- Otros	178	178	-0,4	1 796	1 720	-7,2
5. Otros	404	467	15,1	3 970	3 976	-2,7
- ITAN	176	175	-8	1 582	1 547	-4,7
- ITF	109	82	-25,1	1 044	880	-18,2
- Otros	119	209	75,5	1 344	1 548	11,7
6. Devoluciones (-)	721	793	9,6	6 575	7 229	6,7
b. NO TRIBUTARIOS	1 094	1 185	8,0	14 060	13 091	-9,8

Fuente: SUNAT

NOTAS DE ESTUDIOS DEL BCRP

No. 1 – 4 de enero de 2010

3. En noviembre, la recaudación por el Impuesto a la Renta (S/. 1 563 millones) aumentó en 0,3 por ciento en términos reales respecto a similar mes del año anterior, asociado al crecimiento de los ingresos por cuarta y quinta categoría y por distribución adelantada de dividendos. En términos acumulados, a diferencia de la mayoría de otros tributos, estos dos impuestos no han dejado de crecer. En lo que va del año se incrementaron en 3,8 por ciento y 6,0 por ciento respectivamente. Los ingresos por renta de personas jurídicas disminuyeron en 3,5 por ciento, lo que representó la menor caída del año.

IMPUESTO A LA RENTA: PERSONAS JURÍDICAS 2008 - 2009
(Millones de Nuevos Soles de 1994 - Serie Desestacionalizada)

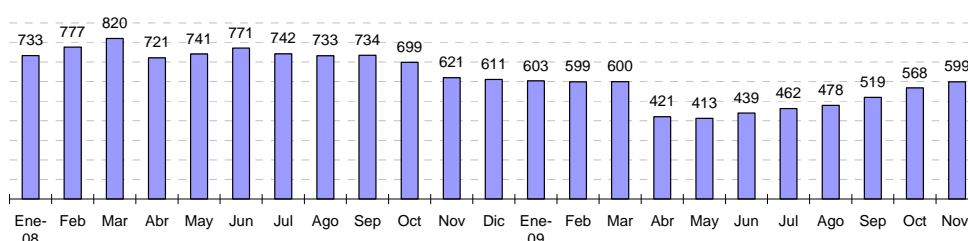

	Nov	Dic	Ene 09	Feb	Mar	Abr	May	Jun	Jul	Ago	Sep	Oct	Nov
Var. % desestacionalizada respecto al mes anterior	-11,2	-1,5	-1,2	-0,7	0,2	-29,9	-1,8	6,4	5,2	3,5	8,6	9,4	9,4
Var. % respecto a similar mes del año anterior	-22,6	-19,4	-18,5	-23,5	-27,2	-42,1	-44,7	-42,9	-37,3	-34,4	-28,9	-18,3	-3,5

En la recaudación del impuesto a la renta por sectores económicos de noviembre destacó el crecimiento en el sector minería (12,4 por ciento). Cabe señalar que es el primer mes en que este sector muestra un crecimiento respecto al año anterior, lo cual se debería a la disminución en el uso de saldos a favor para el pago de impuestos y a la mejora en los precios de los minerales de exportación.

IMPUESTO A LA RENTA SEGÚN ACTIVIDAD ECONÓMICA 1/
(Millones de nuevos soles)

	NOVIEMBRE		ENERO - NOVIEMBRE		Var. % real (09/08)	
	2008	2009	2008	2009	Nov	Ene-Nov
TOTAL INGRESOS	1 014	972	13 956	9 625	-4,5	-33,2
Minería	241	272	5 893	2 251	12,4	-63,0
Otros Servicios 2/	344	331	3 428	3 503	-4,0	-1,0
Manufactura	159	142	1 708	1 448	-10,9	-17,8
Comercio	173	145	1 721	1 602	-16,5	-9,7
Hidrocarburos	67	44	871	417	-33,4	-53,6
Construcción	27	34	266	349	23,9	26,9
Pesca	1	1	34	30	-28,7	-13,2
Agropecuario	3	3	35	24	2,7	-33,6

1/ No incluye regularización por impuesto a la renta ni renta de no domiciliados.

2/ Incluye actividades inmobiliarias, empresariales y de alquiler, telecomunicaciones, intermediación financiera, salud, servicios sociales, turismo y hotelería, generación de energía eléctrica y agua, y otros.

Fuente: Sunat

NOTAS DE ESTUDIOS DEL BCRP

No. 1 – 4 de enero de 2010

Las variaciones reales respecto al mes anterior de las series desestacionalizadas muestran una recuperación en el caso de manufactura y renta de personas naturales.

IMPUESTO A LA RENTA: MINERÍA 2008 - 2009
(Millones de Nuevos Soles de 1994 - Serie Desestacionalizada)

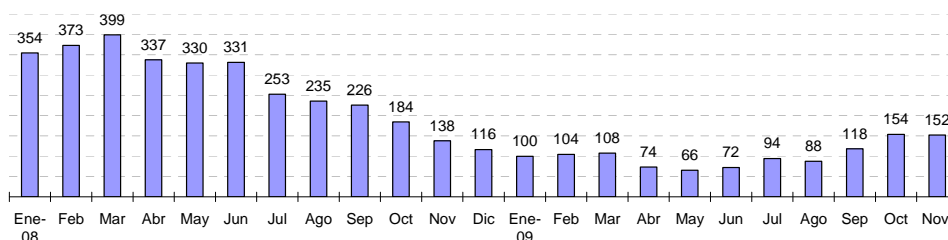

	Nov	Dic	Ene 09	Feb	Mar	Abr	May	Jun	Jul	Ago	Sep	Oct	Nov
Var. % desestacionalizada respecto al mes anterior	-25,2	-15,7	-14,2	4,7	3,2	-31,6	-10,6	9,2	31,2	-7,1	34,9	30,0	-0,9
Var. % respecto a similar mes del año anterior	-64,4	-70,3	-73,9	-72,5	-72,2	-80,3	-82,2	-79,3	-60,6	-60,8	-45,1	-13,4	12,4

IMPUESTO A LA RENTA: MANUFACTURA 2008 - 2009
(Millones de Nuevos Soles de 1994 - Serie Desestacionalizada)

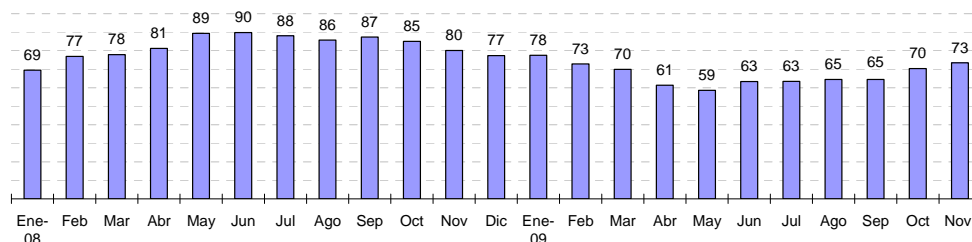

	Nov	Dic	Ene 09	Feb	Mar	Abr	May	Jun	Jul	Ago	Sep	Oct	Nov
Var. % desestacionalizada respecto al mes anterior	-5,8	-3,4	0,3	-6,1	-4,0	-12,2	-4,5	8,1	0,1	1,8	0,0	8,9	4,4
Var. % respecto a similar mes del año anterior	17	5	15	-5	-12	-25	-34	-30	-27	-25	-26	-17	-11

IMPUESTO A LA RENTA: PERSONAS NATURALES 2008 - 2009
(Millones de Nuevos Soles de 1994 - Serie Desestacionalizada)

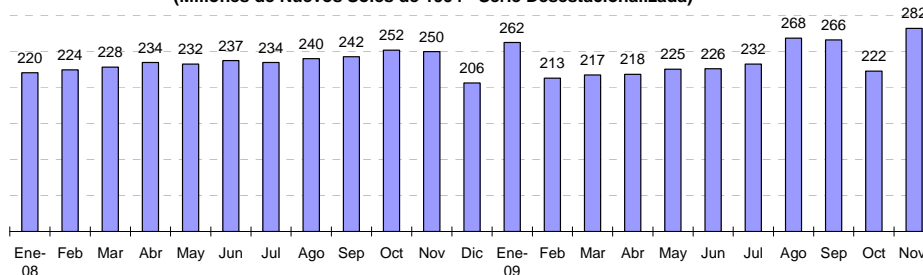

	Nov	Dic	Ene 09	Feb	Mar	Abr	May	Jun	Jul	Ago	Sep	Oct	Nov
Var. % desestacionalizada respecto al mes anterior	-0,8	-17,4	27,2	-18,9	2,0	0,4	3,2	0,3	2,9	15,4	-0,8	-16,4	26,7
Var. % respecto a similar mes del año anterior	12,2	-9,1	17,8	-6,2	-3,8	-8,9	0,8	-4,7	3,3	12,2	8,5	-10,5	11,7

NOTAS DE ESTUDIOS DEL BCRP

No. 1 – 4 de enero de 2010

4. En noviembre, el IGV total (S/ 2 581 millones) aumentó en 1,4 por ciento. El IGV interno aumentó 14,6 por ciento mientras que el externo disminuyó 12,6 por ciento.

En términos desestacionalizados el IGV total de noviembre registró un crecimiento real de 1,4 por ciento respecto al observado en octubre, habiendo influido las mayores ventas, que en términos desestacionalizados crecieron 0,8 por ciento.

IMPUESTO GENERAL A LAS VENTAS 2008 - 2009
(Millones de Nuevos Soles de 1994 - Serie Desestacionalizada)

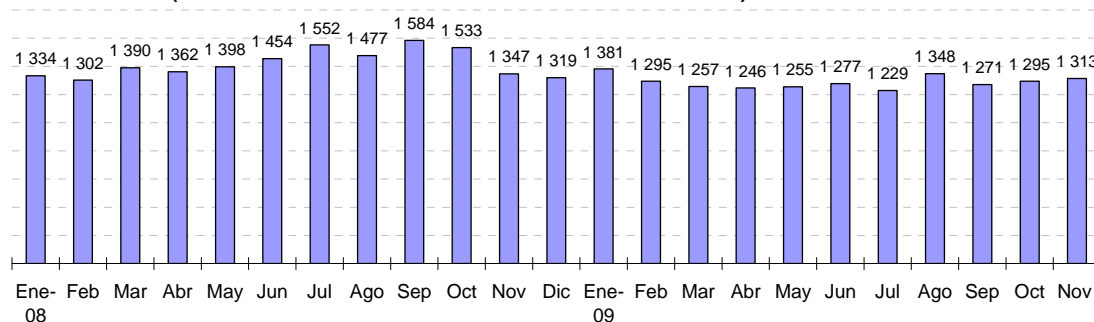

	Nov	Dic	Ene 09	Feb	Mar	Abr	May	Jun	Jul	Ago	Sep	Oct	Nov
Var. % desestacionalizada respecto al mes anterior	-12,1	-2,1	4,7	-6,2	-2,9	-0,9	0,7	1,7	-3,8	9,7	-5,7	1,9	1,4
Var. % respecto a similar mes del año anterior	3,7	14,0	0,1	-1,1	-2,7	-13,6	-12,2	-12,2	-22,6	-8,8	-19,8	-15,5	1,4

VENTAS GRAVADAS PRINCIPALES CONTRIBUYENTES 2008 - 2009
(Millones de Nuevos Soles de 1994 - Serie Desestacionalizada)

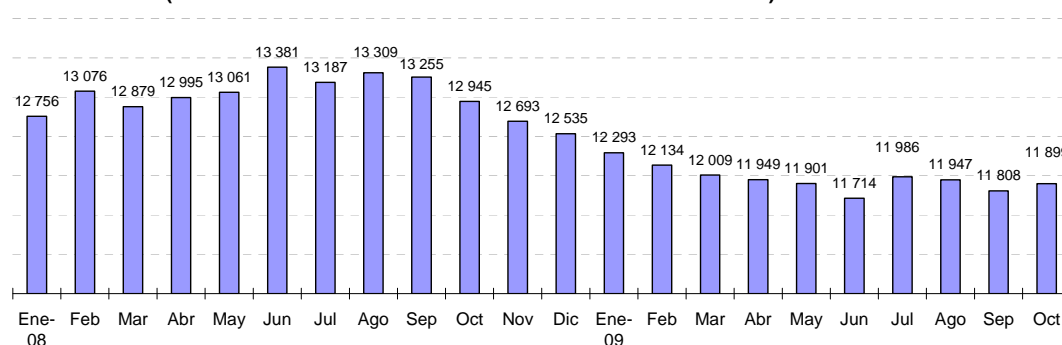

	Nov	Dic	Ene 09	Feb	Mar	Abr	May	Jun	Jul	Ago	Sep	Oct
Var. % desestacionalizada respecto al mes anterior	-2,0	-1,2	-1,9	-1,3	-1,0	-0,5	-0,4	-1,6	2,3	-0,3	-1,2	0,8
Var. % respecto a similar mes del año anterior	1,2	4,9	-6,6	-7,9	-3,6	-10,8	-10,6	-13,0	-10,4	-10,1	-10,7	-7,9

NOTAS DE ESTUDIOS DEL BCRP

No. 1 – 4 de enero de 2010

5. El **ISC (S/. 410 millones)** se incrementó en **39,2 por ciento en términos reales respecto a lo recaudado en noviembre de 2008**. El ISC a los combustibles creció en 100,4 por ciento en tanto que el ISC otros (cervezas, licores gaseosas, cigarrillos y otros) disminuyó 0,4 por ciento. El comportamiento del ISC combustibles se explicó por el efecto estadístico de las mayores tasas respecto a las de noviembre del año 2008; la tasa promedio subió de 0,69 a 1,05 soles por galón a partir del 17 de noviembre de 2008.

IMPUESTO SELECTIVO AL CONSUMO (Millones de nuevos soles)

	NOVIEMBRE			ENERO - NOVIEMBRE		
	2008	2009	Var. % Real	2008	2009	Var. % Real
ISC TOTAL	293	410	39,2	3 007	3 753	20,6
Combustibles	121	232	100,4	1 211	2 033	61,5
Interno	93	175	87,1	855	1 598	81,0
Importado	28	57	101,1	356	436	18,7
Otros	172	178	-0,4	1 796	1 719	-7,2
Cervezas	120	118	-1,5	1 186	1 144	-6,6
Gaseosas y agua mineral	26	25	-1,5	259	267	0,0
Bienes Importados	22	28	23,8	293	246	-18,8
Otros 1/	4	7	53,5	58	63	5,2

1/ Licores, cigarrillos, vehículos, casinos de juego, juegos de azar y apuestas, loterías, bingos, rifas y eventos hípici
Fuente: Sunat.

6. Los **otros ingresos tributarios (S/. 467 millones)** aumentaron **15,1 por ciento** por los mayores ingresos por concepto de amnistía y regularización de impuestos atrasados, atenuados por los menores ingresos del Impuesto a las Transacciones Financieras -ITF- (correspondientes a las operaciones efectuadas entre la segunda quincena de octubre y la primera quincena de noviembre) y del Impuesto Temporal a los Activos Netos -ITAN-, como consecuencia de las menores tasas vigentes desde este año. La tasa del ITAN disminuyó de 0,5 a 0,4 por ciento mientras que la del ITF de 0,07 a 0,06 por ciento. El pago del ITAN se determina sobre el valor de los activos de una empresa que exceda el S/.1 millón según el balance del año 2008, pudiendo usarse como crédito contra los pagos del Impuesto a la Renta.
7. **Las devoluciones de impuestos (S/. 793 millones)** fueron mayores en **9,6 por ciento** por:
- El aumento del Régimen de Restitución de Derechos Arancelarios – Drawback- (72,7 por ciento), por el incremento temporal de la tasa de 5 a 8 por ciento (D.S. 018-2009-EF), vigente a partir del 31 de enero de 2009.
 - Las mayores devoluciones por el régimen de Percepciones del IGV, incluidas en el rubro otros. Las percepciones son el cobro por adelantado que realizan aquellos contribuyentes designados como Agentes de Percepción de una parte del IGV que sus clientes van a generar posteriormente.

NOTAS DE ESTUDIOS DEL BCRP

No. 1 – 4 de enero de 2010

- c. Las mayores devoluciones por pagos en exceso se deben a los mayores saldos a favor de las empresas generados en el año 2008. Estos se pueden usar para el pago de impuestos o pedir su devolución en efectivo.

DEVOLUCIONES (Millones de nuevos soles)						
	NOVIEMBRE			ENERO - NOVIEMBRE		
	2008	2009	Var. % real	2008	2009	Var. % real
Devoluciones	722	793	9,6	6574	7 229	6,7
- Devolución por exportaciones	484	434	-10,6	4 041	3 523	-15,1
- Recuperación anticipada del IGV	94	98	4,0	921	951	0,3
- Pago en exceso o indebido	14	26	92,3	266	904	227,5
- Reintegro tributario	6	7	6,2	72	72	-2,9
- Donaciones	4	3	-13,8	66	46	-32,8
- Drawback	50	86	72,7	549	806	42,4
- Otros	71	139	96,3	659	926	36,7

Fuente: Sunat.

I.2 GOBIERNOS REGIONALES

8. En noviembre, los ingresos de los gobiernos regionales (S/. 985 millones) registraron un aumento de 4,2 por ciento en términos reales, explicados principalmente por los mayores ingresos de capital (S/. 31 millones), producto del incremento de las transferencias de capital del gobierno nacional (S/. 27 millones) para proyectos de inversión, destinados al mejoramiento y rehabilitación de carreteras; infraestructura educativa y hospitalaria; mejoramiento de agua potable y desagüe; mejoramiento y equipamiento de los servicios de centros de salud; entre otros.

OPERACIONES DE LOS GOBIERNOS REGIONALES
(Millones de nuevos soles)

	NOVIEMBRE			ENERO-NOVIEMBRE		
	2008	2009	Var. % real	2008	2009	Var. % real
INGRESOS TOTALES (a+b)	943	985	4,2	12 104	12 382	-0,9
a. INGRESOS CORRIENTES	836	848	1,1	11 141	10 959	-4,7
1. No tributarios	37	15	-58,1	1 020	750	-28,7
2. Transferencias	800	832	3,8	10 121	10 209	-2,2
- Canon Minero (Ley 27506)	0	0	n.a.	1 109	859	-25,0
- Recursos Ordinarios	724	763	5,1	7 971	8 515	3,5
- Renta de Aduanas	16	11	-30,4	140	116	-20,0
- Canon y Sobrecanon Petrolero	24	20	-18,2	354	167	-54,4
- Canon Gasífero (Ley 27506)	19	22	14,7	170	172	-1,7
- Participación e Incentivos	3	3	-0,3	200	103	-50,2
- Otros	14	15	0,4	176	278	53,4
b. INGRESOS DE CAPITAL	106	137	28,8	963	1 423	43,1

Fuente: MEF

I.3 GOBIERNOS LOCALES

9. El crecimiento real de 17,2 por ciento de los ingresos de los gobiernos locales reflejó las mayores transferencias (44,7 por ciento) por el apoyo económico extraordinario de S/. 200 millones otorgado por el gobierno nacional (DU 106-2009) ^{2/}.

^{2/} Para compensar los menores recursos transferidos por el FONCOMUN a raíz de la disminución real de la recaudación tributaria.

NOTAS DE ESTUDIOS DEL BCRP

No. 1 – 4 de enero de 2010

INGRESOS DE LOS GOBIERNOS LOCALES

(Millones de nuevos soles)

	NOVIEMBRE			ENERO - NOVIEMBRE		
	2008	2009	Var. % real	2008	2009	Var. % real
INGRESOS TOTALES	782	919	17,2	12 767	13 253	0,6
a. INGRESOS CORRIENTES	720	857	18,7	11 681	10 528	-12,7
1. Tributarios	100	85	-15,2	1 208	1 126	-9,7
2. No tributarios	160	104	-35,0	1 790	1 882	1,9
3. Transferencias	460	667	44,7	8 683	7 520	-16,1
- Vaso de Leche	30	30	-0,3	333	333	-3,1
- IPM Transferido	240	265	10,0	2 814	2 602	-10,4
- Rodaje Transferido	21	13	-36,3	205	130	-38,4
- 25% a las Apuestas	14	11	-21,6	136	115	-18,5
- Canon	105	108	1,8	4 546	3 528	-24,8
- Derecho de Vigencia de Minas	3	1	0,0	113	110	-5,0
- Otros	46	240	419,2	537	702	26,7
b. INGRESOS DE CAPITAL	62	62	0,5	1 085	2 724	143,3

Fuente: MEF

II. GASTOS

Los gastos no financieros del gobierno general (S/. 6 360 millones) registraron un crecimiento real de 21,5 por ciento respecto a similar periodo del año 2008 como consecuencia de las mayores compras de bienes y servicios (30,6 por ciento) y del incremento en la formación bruta de capital (28,7 por ciento).

GASTOS NO FINANCIEROS DEL GOBIERNO GENERAL 1/

(Millones de nuevos soles)

	NOVIEMBRE			ENERO-NOVIEMBRE		
	2008	2009	Var. % real	2008	2009	Var. % real
I. GASTOS CORRIENTES	3 843	4 382	13,7	43 678	45 926	1,9
Remuneraciones	1 480	1 604	8,1	16 150	17 526	5,2
Gobierno Nacional	838	933	11,0	9 165	10 095	6,7
Gobiernos Regionales	517	537	3,6	5 675	6 046	3,3
Gobiernos Locales	125	134	7,0	1 311	1 385	2,4
Bienes y servicios	1 404	1 838	30,6	13 742	16 087	13,4
Gobierno Nacional	955	1 345	40,4	9 620	11 472	15,6
Gobiernos Regionales	114	138	21,0	1 069	1 254	13,7
Gobiernos Locales	335	355	5,8	3 054	3 362	6,7
Transferencias	960	939	-2,4	13 786	12 313	-13,4
Gobierno Nacional	664	718	8,0	10 545	9 852	-9,5
Gobiernos Regionales	151	152	0,1	1 671	1 761	2,1
Gobiernos Locales	145	69	-52,5	1 570	700	-56,8
II. GASTO DE CAPITAL	1 375	1 979	43,5	12 128	16 046	28,2
Formación bruta de capital	1 349	1 742	28,7	11 647	14 609	21,6
Gobierno Nacional	448	568	26,5	3 942	4 792	17,8
Gobiernos Regionales	233	339	45,1	1 895	2 872	46,8
Gobiernos Locales	669	834	24,4	5 810	6 945	15,9
Otros gastos de capital	26	237	810,5	481	1 436	189,4
III. GASTO NO FINANCIERO (I+II)	5 219	6 360	21,5	55 806	61 972	7,6

1/ Preliminar. Neto de comisiones y transferencias intergubernamentales.



NOTAS DE ESTUDIOS DEL BCRP

No. 1 – 4 de enero de 2010

II.1 GOBIERNO NACIONAL

10. **En noviembre, el gasto no financiero del gobierno nacional (S/. 5 481 millones) creció 25,7 por ciento en términos reales**, por el aumento de la formación bruta de capital (26,5 por ciento) tanto de los ministerios cuanto de EsSalud. Además contribuyeron a este crecimiento los mayores gastos corrientes (S/. 780 millones) por adquisiciones de bienes y servicios de los ministerios (43,7 por ciento).

En el periodo enero-noviembre el gasto no financiero aumentó 5,9 por ciento, producto de los mayores gastos de capital (S/. 3 917 millones) equivalente al 57,9 por ciento en términos reales, debido a las mayores transferencias de capital a los gobiernos subnacionales (S/. 2 074 millones).

11. **El gasto en remuneraciones (S/. 933 millones) aumentó 11,0 por ciento en términos reales respecto a noviembre del año pasado.** Ello reflejó mayores remuneraciones de los ministerios por el pago de la Asignación Extraordinaria por Trabajo Asistencial –AETA- y Productividad del personal médico cirujano, personal asistencial y personal administrativo del Ministerio de Salud y Direcciones Regionales de Salud, incorporación de personal a las Fuerzas Policiales, contrataciones de docentes universitarios y mejores escalas remunerativas en la carrera magisterial (destinados a aquellos docentes que aprobaron las evaluaciones que realizó el Ministerio de Educación).

Asimismo este aumento es explicado por el crecimiento real de las remuneraciones de EsSalud (8,5 por ciento) por la contratación de trabajadores, entre los que se tiene personal asistencial nuevo, suplencias, trabajadores cesados irregularmente, así como la contratación de personal mediante la modalidad de Contratación Administrativa de Servicios (CAS).

12. **El gasto en bienes y servicios (S/. 1 345 millones) aumentó 40,4 por ciento en términos reales (mayor en S/. 390 millones),** explicado principalmente por el mayor gasto de los ministerios de:

- Defensa e Interior (S/. 231 millones) para el mantenimiento y recuperación de la capacidad operativa; vigilancia policial; servicio de mantenimiento, acondicionamiento y reparaciones de maquinaria y equipos; entre otros.
- Educación (S/. 33 millones) para la capacitación de docentes de educación primaria y secundaria, así como para el proceso de alfabetización.
- Salud (S/. 21 millones) destinado a la compra de vacunas y medicamentos para la atención médica básica de la salud (atención del menor de 36 meses y para la atención integral de salud del adulto mayor), así como para las actividades regulares de inmunizaciones para mayores de 5 años.
- Agricultura (S/. 17 millones) para acciones de apoyo al agro, para promoción de cadenas productivas, promoción a la formalización del comercio de productos agrícolas; entre otros.
- Mujer y Desarrollo Social (S/. 8 millones) para protección de poblaciones en riesgo, principalmente para mejorar la alimentación y nutrición del menor de 36 meses.
- Relaciones Exteriores (S/. 7 millones) para misiones diplomáticas, oficinas comerciales y acciones de política bilateral.



NOTAS DE ESTUDIOS DEL BCRP

No. 1 – 4 de enero de 2010

Esta evolución fue parcialmente compensada por los menores gastos del Ministerio de Transportes y Comunicaciones (S/. 20 millones) y del Instituto Nacional de Defensa Civil –INDECI- (S/. 10 millones); entre otros.

Este crecimiento real en la adquisición de bienes y servicios del gobierno nacional refleja las compras de insumos y suministros de EsSalud (24,1 por ciento), por el mayor gasto en medicinas, material médico y de laboratorio por la demanda en los nuevos centros asistenciales, así como por la provisión de insumos necesarios para la operatividad de los equipos de reciente adquisición.

13. **Las transferencias del gobierno nacional (S/. 2 218 millones) aumentaron en 15,0 por ciento en términos reales**, debido a la transferencia del gobierno nacional a los gobiernos locales por S/. 200 millones (D.U. 106-2009).

14. **El gasto en formación bruta de capital (S/. 568 millones) fue mayor en S/. 120 millones al registrado en noviembre de 2008** y representó un crecimiento real de 26,5 por ciento.

La inversión realizada se concentró en los siguientes sectores:

- Transportes (S/. 272 millones): Concesiones viales (IIRSA Sur y Norte); mejoramiento, rehabilitación y construcción de carreteras (Tingo María-Aguaytía-Pucallpa, Casma-Huaraz, Desvío Tocache-Tocache, Lunahuaná-Desvío Yauyos Chupaca, Tarapoto-Juanjuí, Ayacucho-Abancay, Reposo Saramiriza Eje Vial 4; Lima-Canta-La Viuda-Unish; reforzamiento de puentes; entre otras).
- Vivienda (S/. 64 millones) en el Proyecto Nacional de Agua Potable y Saneamiento Rural y derechos de propiedad.
- Agropecuario (S/. 50 millones) en apoyo a la producción agraria e infraestructura de riego y preservación de recursos naturales.
- Educación (S/. 50 millones) en el mejoramiento de la infraestructura educativa
- Electricidad (S/. 29 millones) en la instalación de pequeños sistemas eléctricos.
- Justicia (S/. 15 millones) en el mejoramiento de administración de justicia.
- Salud (S/. 14 millones) en el mejoramiento y equipamiento del servicio de emergencia de hospitales.
- Economía (S/. 7 millones) en la asistencia técnica para el seguimiento y evaluación de los sectores sociales en el marco de la descentralización.

INVERSIÓN DEL GOBIERNO NACIONAL POR SECTORES ECONÓMICOS

(Miles de nuevos soles)

	NOVIEMBRE			ENERO-NOVIEMBRE		
	2008	2009	Variación	2008	2009	Variación
Transporte	249 385	272 344	22 959	1 178 222	2 464 159	1 285 937
<i>Del cual: IIRSA</i>	783	127 553	126 770	271 909	153 557	-118 352
Salud	800	14 249	13 449	116 523	98 469	-18 054
Electricidad	15 772	29 331	13 559	168 194	301 288	133 094
Agropecuario	33 261	49 660	16 399	436 140	426 188	-9 952
Vivienda	9 392	64 195	54 803	142 226	157 081	14 855
Economía	2 771	6 692	3 921	74 103	78 029	3 926
Justicia	4 800	14 509	9 709	64 898	97 631	32 733
Educación	26 727	49 810	23 083	259 799	440 580	180 781
Otros	105 490	67 200	-38 290	1 501 511	728 574	-772 937
Total general	448 398	567 990	119 592	3 941 616	4 792 000	850 383
Total (sin IIRSA)	447 615	440 437	-7 178	3 669 707	4 638 442	968 735

Fuente: MEF

NOTAS DE ESTUDIOS DEL BCRP

No. 1 – 4 de enero de 2010

Por otro lado, las inversiones ejecutadas por EsSalud (S/. 37 millones) se explican por las adquisiciones de equipos asistenciales, informáticos, hospitalarios y administrativos para diferentes policlínicos y hospitales.

PRINCIPALES PROYECTOS DE INVERSIÓN DEL GOBIERNO NACIONAL

Miles de nuevos soles

PRINCIPALES PROYECTOS	NOVIEMBRE		ENERO - NOVIEMBRE	
	2008	2009	2008	2009
TRANSPORTE	249 385	272 344	1 178 222	2 464 159
Concesiones Viales	783	127 553	271 909	1 383 858
Rehabilitación y Mejoramiento de Carretera Tingo María - Aguaytia - Pucallpa	33 002	50 389	124 979	153 557
Rehabilitación de la Carretera Casma-Huaraz	50	10 103	17 457	64 710
Rehabilitación y Mejoramiento de la Carretera Desvío Tocache-Tocache	10 309	7 531	78 683	117 812
Rehabilitación y Mejoramiento de Carretera Lunahuaná-Desvío Yauyos-Chupaca	0	6 231	194	31 289
Rehabilitación de la Carretera Tarapoto-Juanjui	40 383	5 764	115 485	50 132
Rehabilitación y Mejoramiento de Carretera Ayacucho-Abancay	739	3 870	7 926	19 388
Mejoramiento y Construcción de la Carretera Reposo-Saramirza-Eje Vial N° 4	5 274	2 770	43 039	56 175
Rehabilitación y Mejoramiento de la Carretera Lima-Canta-La Viuda-Unish	0	2 509	0	25 733
Rehabilitación y Mantenimiento de Caminos Vecinales y Rurales	1 649	2 366	36 192	76 341
Rehabilitación y Mejoramiento de Carretera Chongoyape-Cochabamba-Cajamarca	0	2 015	0	18 031
Concesiones Aeroportuarias	120 816	1 924	129 186	59 421
Rehabilitación, Mejoramiento y Construcción Eje Vial 01 Piura-Guayaquil	391	1 427	26 161	41 538
Rehabilitación del Ferrocarril Huancayo-Huancavelica	3 509	1 048	21 445	15 512
Construcción y Reforzamiento de Puentes	2 196	1 011	20 650	27 640
Concesiones Portuarias	456	865	8 484	7 113
Rehabilitación y Mejoramiento de la Carretera Trujillo-Shirán-Huamachuco	3 717	435	38 828	12 334
Rehabilitación y Mejoramiento de la Carretera Salas-Salas	0	363	2 299	9 319
Rehabilitación y Mejoramiento de la Carretera Ingenio-Chachapoyas	422	10	25 149	10 551
Otros	25 689	44 160	210 155	283 706
SALUD	800	14 249	116 523	98 469
Mejoramiento y equipamiento del servicio de emergencia de hospitales	785	12 637	112 247	77 883
Otros	15	1 612	4 276	20 586
ELECTRICIDAD	15 772	29 331	168 194	301 288
Instalación de pequeños sistemas eléctricos en diversos poblados	14 802	26 226	143 507	268 727
Mejoramiento de líneas de transmisión	933	141	13 029	16 039
Otros	37	2 964	11 658	16 523
AGROPECUARIO	33 261	49 660	436 140	426 188
Apoyo a la producción agraria	13 754	9 735	158 877	123 693
Preservación recursos naturales	4 838	3 549	77 930	53 657
Infraestructura de riego	4 649	20 795	83 978	126 636
Erradicación de la Mosca de la Fruta Ceratitis Capitata de la Costa Peruana	2 624	3 453	32 567	29 638
Otros	7 396	12 128	82 788	92 564
VIVIENDA	9 392	64 195	142 226	157 081
Proyecto Nacional de Agua Potable y Saneamiento Rural	3 280	48 573	62 841	96 633
Derechos de Propiedad	1 060	5 209	16 499	22 830
Apoyo al sector habitacional	2 446	6 175	41 765	14 083
Otros	2 606	4 238	21 120	23 535
ECONOMIA	2 771	6 692	74 103	78 029
Promoción de la inversión privada	796	1 261	42 218	21 964
Asistencia técnica para el seguimiento y evaluación	409	2 668	8 282	18 104
Otros	1 566	2 763	23 604	37 962
JUSTICIA	4 800	14 509	64 898	97 631
Mejoramiento de servicios de administración de justicia	3 747	11 119	48 110	77 270
Otros	1 053	3 390	16 787	20 361
EDUCACIÓN	26 727	49 810	259 799	440 580
Mejoramiento de la Infraestructura Educativa	22 710	42 742	208 817	384 807
Otros	4 017	7 068	50 983	55 773
OTROS	105 490	67 200	1 501 511	728 574
Total general	448 398	567 990	3 941 616	4 792 000

Fuente: MEF

En cuanto a los **otros gastos de capital del gobierno nacional**, éstos aumentaron en 126,5 por ciento en términos reales, debido a las transferencias de capital a otras entidades públicas (S/. 185 millones), correspondientes a la transferencia del Ministerio de Vivienda, Construcción y Saneamiento al Fondo MiVivienda para el otorgamiento del Bono del Buen Pagador (S/. 65 millones), a la transferencia de la



NOTAS DE ESTUDIOS DEL BCRP

No. 1 – 4 de enero de 2010

Agencia Peruana de Cooperación Internacional –APCI- para el Proyecto de Apoyo a la Reforma del Sistema de Justicia del Perú –JUSPER- (S/. 58 millones); y a la transferencia de capital de PROINVERSIÓN a Fondos Sociales (S/. 56 millones) para el desarrollo de las zonas de influencia de las concesiones; entre otros.

15. Los **gastos financieros (S/. 475 millones) aumentaron en S/. 147 millones respecto al nivel de noviembre de 2008**, reflejando el mayor servicio de intereses del gobierno central, tanto por deuda externa (S/. 146 millones) por el mayor pago de intereses por Bonos Globales, cuanto por deuda interna (S/. 40 millones) por Bonos Soberanos.

II.2 GOBIERNOS REGIONALES

16. **En noviembre, los gastos no financieros de los gobiernos regionales (S/. 1 199 millones) crecieron 15,9 por ciento en términos reales**, principalmente por el aumento de la formación bruta de capital (45,1 por ciento). Asimismo, los otros gastos de capital aumentaron 93,8 por ciento, debido a la transferencia de capital para la obra Medidas de Rápido Impacto para Mejorar la Cobertura y Calidad de Agua Potable de la Ciudad de Puerto Maldonado, a cargo de la Empresa Municipal de Servicio de Agua Potable y Alcantarillado de Tambopata – EMAPAT S.R.L.

GASTOS NO FINANCIEROS DE GOBIERNOS REGIONALES

(Millones de nuevos soles)

	NOVIEMBRE			ENERO-NOVIEMBRE		
	2008	2009	Var. % real	2008	2009	Var. % real
Gastos Corrientes No Financieros	782	827	5,5	8 414	9 061	4,4
Remuneraciones	517	537	3,6	5 675	6 046	3,3
Bienes y Servicios	114	138	21,0	1 069	1 254	13,7
Transferencias	151	152	0,1	1 671	1 761	2,1
Gastos Capital	250	372	48,4	2 239	3 171	37,2
Formación Bruta de Capital	233	339	45,1	1 895	2 872	46,8
Otros	17	32	93,8	343	299	-15,7
Total de Gastos No Financieros	1 032	1 199	15,9	10 653	12 232	11,3

Fuente: MEF

17. **El gasto en formación bruta de capital de los gobiernos regionales (S/. 339 millones) aumentó en S/. 106 millones respecto al de noviembre de 2008**, lo que representa un crecimiento de 45,1 por ciento en términos reales. En esta evolución destacan las mayores inversiones de los gobiernos regionales de:

Cajamarca (S/. 27 millones)

- Redimensionamiento del Hospital Regional y equipamiento de establecimientos de salud.
- Mejoramiento de la carretera San Pablo – San Miguel.
- Electrificación rural, Colcabamba-Shitabamba.
- Mejoramiento de la carretera Miravalles – Nietos.



NOTAS DE ESTUDIOS DEL BCRP

No. 1 – 4 de enero de 2010

Junín (S/. 24 millones)

- Mejoramiento de la carretera vecinal Huancayo El Tambo – San Agustín.
- Mejoramiento de la red de canales principales del distrito de Chupaca.
- Construcción Embalses Alumbracocha y Yanacocha para riego.
- Mejoramiento camino vecinal San Jerónimo – San Isidro.
- Mejoramiento de la carretera Carhuamayo – Paucartambo – El Milagro.
- Reforestación de la margen derecha del Valle del Mantaro.

La Libertad (S/. 21 millones)

- Mejoramiento de la infraestructura del Colegio José Antonio Encinas.
- Construcción de la Trocha Carrozable Uchus – Pataz.
- Mejoramiento de la carretera Pachanga – Empalme Carretera Guadalupe.
- Rehabilitación de la carretera Empalme Cartavio Santiago de Cao.
- Construcción de la carretera vecinal Laplap-Ucuncha.
- Mejoramiento de los servicios de salud.

Ancash (S/. 13 millones)

- Mejoramiento del sistema de agua potable y desagüe de la Urbanización Laderas del Norte, Pueblos Jóvenes Florida Alta y Florida Baja.
- Mejoramiento del sistema de desagüe del asentamiento humano Esperanza Baja.
- Mejoramiento del sistema de desagüe de los asentamientos humanos Miraflores Baja, Alto Perú y de los Pueblos Jóvenes Iramar Bajo, San Francisco de Asís.
- Mejoramiento del sistema de desagüe del asentamiento humano La Unión.
- Construcción del alcantarillado de la localidad de Pasacancha.
- Construcción canal Cascajal Nepeña-Casma-Sechín.
- Construcción del canal de irrigación Huapish – Vicos.
- Construcción del canal integral Malpaso – Molino.
- Ampliación del sistema de electrificación rural Cascajal Izquierdo y Derecho.
- Mejoramiento y recuperación del Colegio Nacional de la Libertad.

Cusco (S/. 13 millones)

- Mejoramiento de la Infraestructura educativa.
- Mejoramiento de las Irrigaciones: Sambor, Pacchanta, Aguilayoc, Huachibamba.
- Mejoramiento de los servicios de salud.
- Rehabilitación de la carretera Huambutio – Paucartambo – Atalaya Tramo I.
- Mejoramiento de los servicios de saneamiento.
- Mejoramiento de la carretera Cusco – Occopata.
- Construcción By Pass Avenida Túpac Amaru.
- Mejoramiento de la Avenida Huayruropata del distrito de Wanchaq.

Municipalidad Metropolitana de Lima (S/. 8 millones)

- Rehabilitación de la Avenida Argentina, tramos entre la Avenida Universitaria y Jirón Cárcamo.

NOTAS DE ESTUDIOS DEL BCRP

No. 1 – 4 de enero de 2010

- Rehabilitación de la Avenida Tingo María, tramo Plaza de la Bandera.
- Rehabilitación de la calle Alemania, tramo Pedro Pascual-Avenida Naciones Unidas.
- Rehabilitación de la calle Miguel Baquero, tramo de las cuadras 1 a 4 - Lima.

Amazonas (S/. 8 millones)

- Mejoramiento de la infraestructura educativa.
- Ampliación de la red eléctrica de la región.
- Mejoramiento, equipamiento de los servicios de los centros de Salud.
- Mejoramiento de la trocha carrozable Chaguar-Chirimoto-Achamal.
- Construcción de 4 puentes carrozables.
- Construcción de la carretera Paclas-Cuchulia, Distrito San Jerónimo.
- Mejoramiento y construcción de la carretera Cashac- Lamche- Zenla- Cuelcacha.
- Mejoramiento de la carretera Bagua-El Parco-La Peca.

Moquegua (S/. 8 millones)

- Construcción y mejoramiento de la infraestructura de riego.
- Construcción, ampliación e implementación de los servicios de los hospitales.
- Mejoramiento del intercambio vial Pampa Inalámbrica y Carretera Panamericana.
- Mejoramiento de la carretera Salinas-Moche-Logen-Anascapa.
- Rehabilitación y construcción carretera Quinistaquillas-Matalaque.

GASTO NO FINANCIERO DE LOS GOBIERNOS REGIONALES

(Millones de nuevos soles)

	ENERO-NOVIEMBRE					
	CORRIENTE			CAPITAL		
	2008	2009	Variación	2008	2009	Variación
La Libertad	579	613	35	119	138	19
Puno	543	590	47	60	157	97
Piura	558	581	23	104	144	40
Cajamarca	519	559	40	58	137	79
Junín	500	528	29	68	154	86
Loreto	506	528	22	116	90	-26
Arequipa	506	527	21	155	243	88
Ancash	485	510	25	132	277	144
Cusco	481	505	24	205	267	61
Lima (Provincias)	392	429	38	47	79	32
Callao	264	419	155	92	81	-11
Lambayeque	373	383	11	153	131	-22
Ayacucho	343	371	28	77	93	16
Ica	325	342	17	40	41	1
San Martín	314	338	24	144	168	24
Huánuco	281	295	14	72	62	-10
Apurímac	246	268	22	41	58	17
Huancavelica	209	222	13	78	87	9
Ucayali	211	222	10	43	94	51
Amazonas	175	188	13	84	103	20
Tacna	160	167	7	109	113	4
Tumbes	131	144	13	42	44	2
Pasco	127	129	1	73	135	62
Moquegua	115	118	3	63	158	95
Madre de Dios	69	79	9	29	77	48
Municipalidad Metropolitana de Lima	2	5	3	35	38	4
Total	8 414	9 061	647	2 239	3 171	932

Fuente: MEF

NOTAS DE ESTUDIOS DEL BCRP

No. 1 – 4 de enero de 2010

II.3 GOBIERNOS LOCALES

18. En noviembre, los gastos no financieros de los gobiernos locales (S/. 1 402 millones) crecieron en 9,1 por ciento en términos reales respecto a similar periodo del año anterior, principalmente por el aumento real de la formación bruta de capital (24,4 por ciento).

GASTOS DE LOS GOBIERNOS LOCALES
(Millones de nuevos soles)

	NOVIEMBRE			ENERO - NOVIEMBRE		
	2008	2009	Var. % real	2008	2009	Var. % real
A. GASTOS NO FINANCIEROS	1 281	1 402	9,1	11 828	12 448	2,0
a. GASTOS CORRIENTES	605	559	-7,9	5 935	5 446	-11,1
1. Remuneraciones	125	134	7,0	1 311	1 385	2,4
2. Bienes y servicios	335	355	5,8	3 054	3 362	6,7
3. Transferencias	145	69	-52,5	1 570	700	-56,8
b. GASTOS DE CAPITAL	676	843	24,4	5 893	7 002	15,1
1. Formación bruta de capital	669	834	24,4	5 810	6 945	15,9
2. Otros	8	9	22,0	84	56	-34,6
B. INTERESES	5	5	17,0	27	35	25,3
C. TOTAL GASTOS	1 286	1 408	9,2	11 855	12 483	2,0

Fuente: MEF

En cuanto a la formación bruta de capital (S/. 834 millones), destacan las inversiones realizadas en los siguientes departamentos:

Lima (S/. 138 millones)

- Programa de Transporte Urbano de Lima Metropolitana.
- Prevención, supervisión y control de la circulación terrestre.
- Construcción del intercambio vial en la Avenida Primavera y Caminos del Inca.
- Mejoras de pistas y veredas Cercado de Lima.
- Mejoramiento del Parque Zonal Huiracocha.
- Rehabilitación de pistas y veredas.
- Construcción corredor vial Nicolás Ayllón, tramo Avenida Grau – Puente Santa Anita.
- Mejoramiento de la carretera La Villa – El Ahorcado – Huaura – Lima.

Ancash (S/. 89 millones)

- Mejoramiento del sistema de agua potable y desagüe en el Sector III de Chimbote.
- Mejoramiento del sistema de desagüe en el Sector I de Chimbote.
- Mejoramiento y ampliación del sistema de agua potable y desagüe del asentamiento Humano Dos de Mayo.
- Construcción de locales comunales.
- Ampliación de centros educativos.

Cusco (S/. 87 millones)

- Construcción de trochas carrozables.



NOTAS DE ESTUDIOS DEL BCRP

No. 1 – 4 de enero de 2010

- Ampliación, mejoramiento de los servicios de agua potable y saneamiento de Kimbiri – La Convención.
- Apoyo a la producción agropecuaria.
- Construcción de la carretera Abra Llaveru Ccasa – Río Chapo.
- Riego Siete Tinajas en Echarate.

Puno (S/. 50 millones)

- Equipamiento del sistema administrativo de la Municipalidad.
- Mejoramiento del sistema de agua potable Unicachi – Yunguyo.
- Equipamiento de la municipalidad con máquinas pesadas.

La Libertad (S/. 43 millones)

- Ampliación de redes de agua potable y alcantarillado del Distrito de Chao.
- Ampliación de los servicios de riego y poda de las áreas verdes.
- Mejoramiento del tránsito de la Avenida 15 de Agosto.
- Mejoramiento de pistas y veredas.

Piura (S/. 40 millones)

- Ampliación, mejoramiento del Estadio Campeones del 36 de Sullana.
- Rehabilitación y ampliación de redes de agua y alcantarillado de Asentamiento Humano José Abelardo Quiñónez.
- Instalación del sistema de agua potable y letrinas en la región.
- Construcción y equipamiento de centros educativos.
- Mejoramiento de caminos vecinales.

Cajamarca (S/. 38 millones)

- Adquisición de máquinas pesadas del Distrito de Querocotillo – Cutervo.
- Pavimentación de calles.
- Instalación del sistema de electricidad rural San José del Alto – Jaén.

Arequipa (S/. 36 millones)

- Pavimentación de calles.
- Construcción de piscinas públicas.
- Construcción de locales comunales.

Junín (S/. 30 millones)

- Construcción de vías urbanas.
- Construcción del sistema de agua potable en la localidad de Hualhuas.
- Mejoramiento y ampliación de los sistemas de agua potable y alcantarillado en la localidad de Villa Perené – Chanchamayo.

NOTAS DE ESTUDIOS DEL BCRP

No. 1 – 4 de enero de 2010

Moquegua (S/. 29 millones)

- Construcción de vías vecinales.
- Mejoramiento del sistema de agua potable y alcantarillado en el distrito de Samegua – Mariscal Nieto.
- Construcción del Estadio 25 de Noviembre de Moquegua.
- Rehabilitación y mejoramiento del sistema de agua potable y alcantarillado.
- Ampliación de locales municipales.
- Mejoramiento de trochas carrozables.

II.4 CONSUMO E INVERSIÓN PÚBLICA

19. En noviembre el consumo público (S/. 3 442 millones) creció 19,0 por ciento reflejando principalmente el mayor gasto del gobierno nacional en bienes y servicios (40,4 por ciento) y en remuneraciones (11,0 por ciento).

En el periodo enero-noviembre el consumo público (S/. 33 318 millones) creció 8,8 por ciento por las mayores compras de bienes y servicios del gobierno nacional (15,8 por ciento) y de los gobiernos regionales (14,2 por ciento).

CONSUMO PÚBLICO *
(Millones de nuevos soles)

	2008			2009			Variación % real (09/08)		
	Oct.	Nov.	Ene-Nov.	Oct.	Nov.	Ene-Nov.	Oct.	Nov.	Ene-Nov.
Remuneraciones	1 479	1 480	15 954	1 524	1 604	17 231	2,4	8,1	4,7
- Gobierno nacional ^{1/}	836	838	9 066	844	933	9 950	0,2	11,0	6,3
- Gobiernos regionales	518	517	5 587	552	537	5 896	5,9	3,6	2,3
- Gobiernos locales	125	125	1 300	128	134	1 385	2,0	7,0	3,3
Bienes y servicios	1 553	1 404	13 742	1 614	1 838	16 087	3,2	30,6	13,7
- Gobierno nacional	1 116	955	9 620	1 148	1 345	11 472	2,2	40,4	15,8
- Gobiernos regionales	122	114	1 069	133	138	1 254	7,9	21,0	14,2
- Gobiernos locales	315	335	3 054	334	355	3 362	5,2	5,8	6,9
TOTAL	3 031	2 884	29 696	3 139	3 442	33 318	2,8	19,0	8,8
- Gobierno nacional	1 951	1 793	18 687	1 992	2 278	21 422	1,4	26,6	11,2
- Gobiernos regionales	640	630	6 656	685	675	7 149	6,3	6,8	4,2
- Gobiernos locales	440	460	4 354	462	490	4 747	4,2	6,1	5,8
Gobierno Central	2 132	1 988	16 997	2 222	2 445	23 716	3,5	22,6	10,1

Nota:

^{1/} Excluye en enero 2008 el Bono por Crecimiento Económico (S/. 197 millones) y en julio 2009 excluye la bonificación extraordinaria (S/. 295 millones).

* Preliminar.

CONSUMO PÚBLICO

(Millones de Nuevos Soles)

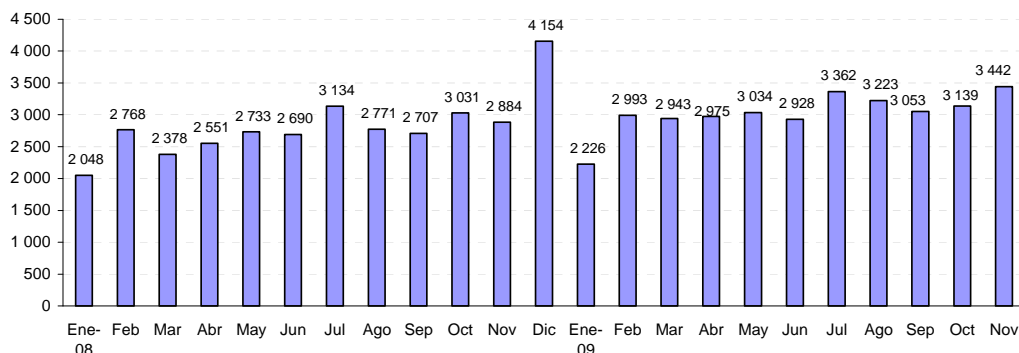

NOTAS DE ESTUDIOS DEL BCRP

No. 1 – 4 de enero de 2010

CONSUMO PÚBLICO 2008 - 2009
(Millones de Nuevos Soles de 1994 - Serie Desestacionalizada)

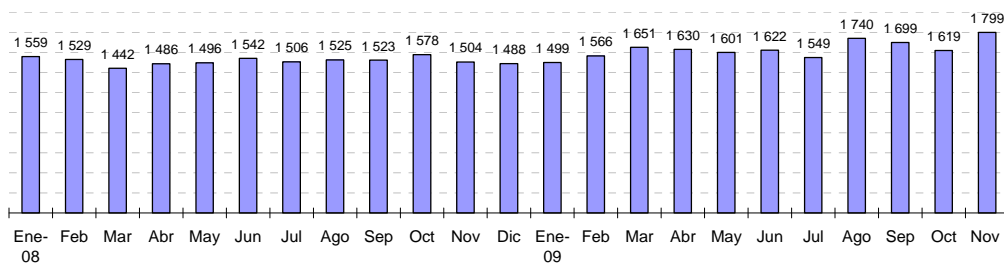

	Nov	Dic	Ene 09	Feb	Mar	Abr	May	Jun	Jul	Ago	Sep	Oct	Nov
Var. % desestacionalizada respecto al mes anterior	-4,7	-1,1	0,8	4,4	5,5	-1,3	-1,8	1,3	-4,5	12,4	-2,4	-4,7	11,1
Var. % respecto a similar mes del año anterior	-4,2	-6,9	-6,9	2,5	18,1	11,4	6,5	5,6	4,5	14,2	11,4	2,8	19,0

Por su parte, la inversión pública (S/. 2 002 millones) **augmentó en 38,1 por ciento** en términos reales, debido a los mayores gastos en todas las instancias del gobierno.

En el periodo enero-noviembre, la inversión pública (S/. 15 661 millones) creció en 20,8 por ciento, principalmente por los mayores gastos ejecutados por los gobiernos regionales (47,7 por ciento) y de las empresas estatales (26,1 por ciento).

En inversiones realizadas por las empresas estatales sobresalen las ejecutadas por las empresas regionales de electricidad para la ampliación, remodelación y renovación de redes de distribución y sistemas de transmisión, las de Enapu destinadas a la adquisición de la Grúa Pórtico y al Proyecto Reforzamiento del Muelle 3, las de Petroperú para la reposición de equipos para refinerías y las de Sedapal para el Proyecto de Mejoramiento Sanitario de Áreas Marginales de Lima, el Programa Agua para Todos y la Reposición de Redes de Agua Potable y Alcantarillado.

En el caso de las regiones destacan los gastos de Cajamarca, Junín, La Libertad, Ancash y Cusco en proyectos de carreteras; sistema de agua potable y alcantarillado; infraestructura educativa y de salud; construcción de canales de irrigación; entre otros.

El aumento real de inversiones del gobierno nacional se explica por las inversiones de los Sectores Transportes (concesiones viales, rehabilitación y mejoramiento de carreteras), Vivienda (en el Proyecto Nacional de Agua Potable y Saneamiento Rural), Agropecuario (infraestructura de riego), Educación (infraestructura educativa), Electricidad (instalación de sistemas eléctricos); Salud (mejoramiento y equipamiento del servicio de emergencia de hospitales); entre otros.

NOTAS DE ESTUDIOS DEL BCRP

No. 1 – 4 de enero de 2010

INVERSIÓN PÚBLICA *

(Millones de nuevos soles)

	2008			2009			Variación % real (09/08)		
	Oct.	Nov.	Ene-Nov.	Oct.	Nov.	Ene-Nov.	Oct.	Nov.	Ene-Nov.
1. Gobierno general	1 572	1 349	11 465	1 624	1 742	14 153	2,6	28,7	20,3
- Gobierno nacional	551	448	3 759	466	568	4 336	-16,0	26,5	12,4
- Gobiernos regionales	266	233	1 897	346	339	2 872	29,0	45,1	47,7
- Gobiernos locales	755	669	5 810	812	834	6 945	6,8	24,4	16,4
2. Empresas estatales	135	96	1 160	128	260	1 508	-5,8	171,2	26,1
TOTAL	1 707	1 445	12 626	1 752	2 002	15 661	1,9	38,1	20,8

1/ Excluyen los pagos por CRPAO's (abril 2008: S/. 65 millones; octubre 2008: S/. 116 millones; abril 2009: S/. 214 millones y octubre 2009: S/. 243 millones).

* Preliminar.

INVERSIÓN PÚBLICA

(Millones de Nuevos Soles)

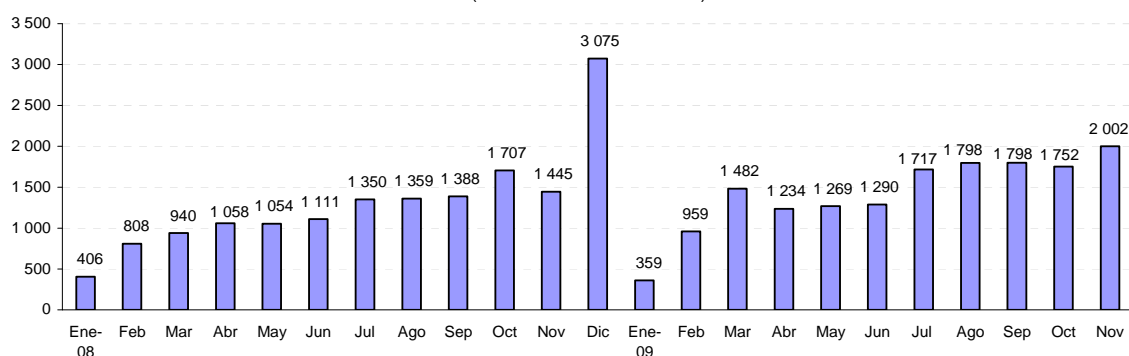

INVERSIÓN PÚBLICA 2008 - 2009

(Millones de Nuevos Soles de 1994 - Serie Desestacionalizada)

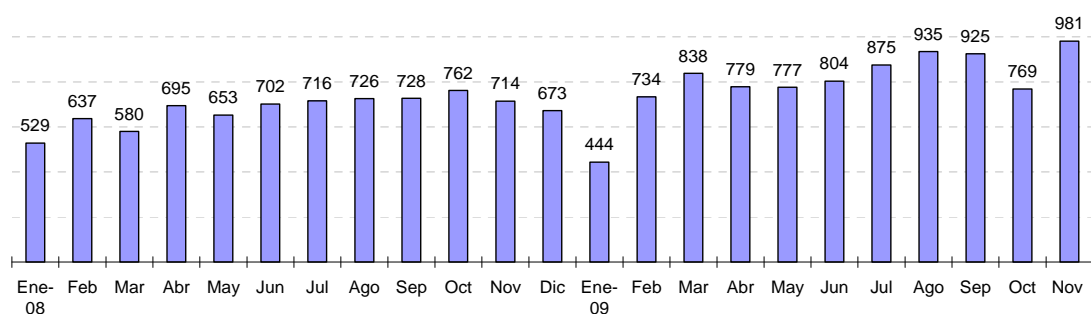

	Nov	Dic	Ene-09	Feb	Mar	Abr	May	Jun	Jul	Ago	Sep	Oct	Nov
Var. % desestacionalizada respecto al mes anterior	-6,3	-5,7	-34,1	65,2	14,2	-7,0	-0,3	3,5	8,9	6,9	-1,1	-16,8	27,5
Var. % respecto a similar mes del año anterior	34,1	5,5	-16,9	12,6	50,5	11,4	15,5	12,6	23,8	29,9	28,1	1,9	37,7

Departamento de Estadísticas Fiscales
 Subgerencia de Estadísticas Macroeconómicas
 Gerencia de Información y Análisis Económico
 4 de enero de 2010