

# NOTAS DE ESTUDIOS DEL BCRP

No. 54 – 30 de octubre de 2009

## OPERACIONES DEL SECTOR PÚBLICO NO FINANCIERO: SETIEMBRE 2009<sup>1/</sup>

1. En setiembre el sector público no financiero registró un déficit de S/. 654 millones, con lo cual se acumuló un superávit de S/. 121 millones en el periodo enero-setiembre del 2009.

En el periodo enero-setiembre, los ingresos tributarios del gobierno central disminuyeron 16,7 por ciento en términos reales. El gasto no financiero del gobierno central, neto de transferencias a otras entidades del sector público, registró un crecimiento de 8,0 por ciento en términos reales respecto al obtenido en el mismo periodo del año anterior.

### OPERACIONES DEL SECTOR PÚBLICO NO FINANCIERO (SPNF) <sup>1/</sup>

(Millones de nuevos soles)

	Setiembre 2008	2009		Var % real Set 09/08	Enero-Setiembre		
		Agosto	Setiembre		2008	2009	Var % real
<b>I. Resultado Primario del Gobierno Central (1-2)</b>	1 207	84	250		12 854	1 225	
1. Ingresos totales del Gobierno Central (a+b)	5 873	4 955	4 732	- 20,4	52 505	44 830	-17,7
a. Ingresos corrientes	5 861	4 951	4 728	- 20,3	52 191	44 614	-17,6
b. Ingresos de capital	12	5	4	- 65,1	314	216	-33,8
<b>2. Gastos no financieros del Gobierno Central</b>	4 666	4 871	4 482	- 5,1	39 651	43 606	6,2
2.1. Gasto no financiero neto de transferencias a otras entidades del sector público	3 453	3 722	3 402	- 2,6	27 331	30 599	8,0
a. Gasto corriente no financiero	2 892	2 862	2 619	- 10,5	23 409	25 343	4,4
b. Gasto de capital	561	860	783	37,9	3 922	5 255	29,7
2.2. Transferencias a otras entidades públicas Del cual FEPC: A Petroperú	1 213	1 149	1 080	- 12,0	12 320	13 007	2,3
	316	--	--		894	350	-62,3
<b>II. Resultado primario de otras entidades</b>	32	-71	- 612		2 027	2 857	
Gobiernos locales	- 335	-351	- 467		1 777	1 694	
Empresas estatales	280	192	- 137		- 343	907	
Resto de entidades <sup>2/</sup>	88	88	- 8		594	256	
<b>III. Resultado Primario SPNF (I+II)</b>	1 239	13	- 362		14 882	4 082	
<b>IV. Intereses</b>	288	885	293	0,4	4 580	3 961	-16,7
<b>V. Resultado Económico (III-IV)</b>	951	-872	- 654		10 301	121	
<b>Nota:</b>							
Fondo de Estabilización de Precios de los Combustibles (FEPC)	750	--	--		2 150	1 000	

<sup>1/</sup> Preliminar.

<sup>2/</sup> Incluye: Organismos Reguladores y Oficinas Registrales, ONP, EsSalud, Sociedades de Beneficencia, FCR y Fonahpu.

Fuente: MEF, BN, Sunat, EsSalud, sociedades de beneficencia pública, empresas estatales e instituciones públicas.

Por instancias de gobierno el resultado económico del sector público no financiero de setiembre corresponde principalmente a los déficits de los gobiernos subnacionales (S/. 467 millones de los gobiernos locales y S/. 178 millones de gobiernos regionales) y de las empresas estatales (S/. 152 millones). Ello fue atenuado por el superávit del gobierno nacional (S/. 142 millones).

<sup>1/</sup> Informe elaborado por Gary Aguilar (Reg. 2183), Iván Aldave (Reg. 2054), Roger Asencios (Reg. 2159), Soyer Hilario (Reg. 0131), Alberto Palacios (Reg. 1438), Luis Barrantes (Reg. 2313) y Jorge Zavala (Reg. 0494) del Departamento de Estadísticas Fiscales.

# NOTAS DE ESTUDIOS DEL BCRP

No. 54 – 30 de octubre de 2009

## RESULTADO ECONÓMICO DEL SECTOR PÚBLICO NO FINANCIERO

	Millones de nuevos soles				Porcentaje del PBI			
	SETIEMBRE		ENE-SET		SETIEMBRE		ENE-SET	
	2008	2009	2008	2009	2008	2009	2008	2009
I. Gobierno General	688	-503	10 735	-699	2,2	-1,6	3,8	-0,2
1. Gobierno Nacional <sup>1/</sup>	1 103	142	7 327	-2 665	3,5	0,5	2,6	-0,9
2. Gobiernos Regionales	-72	-178	1 633	300	-0,2	-0,6	0,6	0,1
3. Gobiernos Locales	-343	-467	1 776	1 667	-1,1	-1,5	0,6	0,6
II. Empresas estatales	263	-152	-434	819	0,8	-0,5	-0,2	0,3
<b>III. Total (I+II)</b>	<b>951</b>	<b>-654</b>	<b>10 301</b>	<b>121</b>	<b>3,0</b>	<b>-2,1</b>	<b>3,7</b>	<b>0,0</b>

Nota:

Gobierno Central <sup>2/</sup>

<sup>1/</sup> Incluye ministerios, reguladoras, instituciones públicas centralizadas del Presupuesto del Sector Público, seguridad social, SBS y beneficencias públicas.

<sup>2/</sup> Incluye ministerios, instituciones públicas centralizadas del Presupuesto del Sector Público y gobiernos regionales.

Fuente: MEF, Banco de la Nación, Sunat, sociedades de beneficencia pública, gobiernos locales, instituciones públicas y empresas estatales.

2. **En setiembre las operaciones del gobierno central registraron un déficit económico de S/. 35 millones**, menor en S/. 1 033 millones al observado en similar periodo del año anterior. Esto se explica por los menores ingresos corrientes (20,3 por ciento) que fueron parcialmente compensados por los menores gastos no financieros (5,1 por ciento). **Excluidas las transferencias a otras entidades públicas, el gasto no financiero disminuyó en 2,6 por ciento real.**

### OPERACIONES DEL GOBIERNO CENTRAL (Millones de nuevos soles)

	SETIEMBRE			ENERO - SETIEMBRE		
	2008	2009	Var % Real	2008	2009	Var % Real
1. INGRESOS CORRIENTES	5 861	4 728	-20,3	52 191	44 614	-17,7
2. GASTOS NO FINANCIEROS	4 666	4 482	-5,1	39 651	43 606	6,2
3. INGRESOS DE CAPITAL	12	4	-65,1	314	216	-33,7
4. RESULTADO PRIMARIO	1 207	250		12 854	1 224	
5. INTERESES	209	285	34,9	3 998	3 852	-7,3
<b>6. RESULTADO ECONÓMICO</b>	<b>998</b>	<b>- 35</b>		<b>8 856</b>	<b>-2 628</b>	
<b>Del cual Gobiernos Regionales</b>	<b>- 72</b>	<b>- 178</b>		<b>1 633</b>	<b>300</b>	
7. FINANCIAMIENTO	- 998	35		-8 856	2 628	
1. Financiamiento Externo	260	30		-4 457	3 134	
A. Desembolsos	484	214		1 746	7 533	
B. Amortizaciones	- 224	- 185		-6 203	-4 400	
2. Financiamiento Interno	-1 259	5		-4 426	- 606	
3. Privatizaciones y concesiones	1	1		27	100	

Fuente: MEF y SUNAT

En setiembre, los desembolsos externos de mediano y largo plazo del gobierno central alcanzaron los S/. 214 millones, inferiores en S/ 270 millones al registrado en similar mes del año 2008, de este monto se destinó US\$ 68 millones a proyectos de inversión y US\$ 10 millones fueron de libre disponibilidad.

Cabe destacar los desembolsos provenientes de la Corporación Andina de Fomento (S/. 146 millones) asignados al Proyecto Corredor Vial Interoceánico Perú - Brasil (IIRSA



## NOTAS DE ESTUDIOS DEL BCRP

No. 54 – 30 de octubre de 2009

---

SUR, tramos 2, 3 y 4); del Banco Interamericano de Desarrollo (S/. 38 millones), destinados al Programa de Reformas de Recursos Hídricos II y al Programa de Transporte Rural Descentralizado del Ministerio de Transportes y Comunicaciones.

El servicio de la deuda pública externa del gobierno central fue S/. 461 millones, monto que incluye S/. 185 millones de pago por principal y S/ 277 millones por intereses.

Según acreedor, el servicio se explica por pagos efectuados por Bonos Globales (S/. 221 millones), vencimientos con Club de París (S/. 80 millones) y vencimientos con Organismos Internacionales (S/. 161 millones). Por el lado del financiamiento interno, cabe resaltar la colocación y reapertura de bonos soberanos en la serie 12Ago2031 la cual permitió el ingreso de S/. 250 millones a valor nominal, a tasa cupón de 6,95 por ciento y un plazo de vencimiento de 22 años.

Hasta setiembre, se acumuló desembolsos externos por S/. 7 533 millones, superior al registrado en igual periodo de 2008 en S/. 5 787 millones. Se amortizó deuda por S/. 4 400 millones, monto menor al del mismo periodo de 2008 en S/. 1 804 millones. Por el lado del financiamiento interno se acumularon S/. 1 385 millones en colocaciones de la serie 12Ago2031 y S/. 90 millones en colocaciones de la serie 12Ago2017.

### **I. INGRESOS DEL GOBIERNO CENTRAL**

- 3. En setiembre los ingresos corrientes del gobierno central (S/. 4 728 millones) disminuyeron en 20,3 por ciento en términos reales respecto a setiembre del año 2008. Los ingresos tributarios (S/. 4 133 millones) disminuyeron en 19,8 por ciento en términos reales, principalmente por la menor recaudación del Impuesto a la Renta (20,6 por ciento) y del IGV a importaciones (38,1 por ciento). Los no tributarios (S/. 595 millones) fueron menores por la disminución en los ingresos por regalías y canon.**

# NOTAS DE ESTUDIOS DEL BCRP

No. 54 – 30 de octubre de 2009

## INGRESOS CORRIENTES DEL GOBIERNO CENTRAL (Millones de nuevos soles)

	SETIEMBRE			ENERO - SETIEMBRE		
	2008	2009	Var % Real	2008	2009	Var % Real
<b>INGRESOS CORRIENTES</b>	<b>5 861</b>	<b>4 728</b>	<b>-20,3</b>	<b>52 191</b>	<b>44 614</b>	<b>-17,7</b>
<b>a. TRIBUTARIOS</b>	<b>5 090</b>	<b>4 133</b>	<b>-19,8</b>	<b>44 466</b>	<b>38 467</b>	<b>-16,7</b>
<b>1. Renta</b>	<b>1 821</b>	<b>1 463</b>	<b>-20,6</b>	<b>19 074</b>	<b>15 468</b>	<b>-22,0</b>
- Personas Naturales	365	401	8,5	4 044	4 252	1,1
Segunda Categoría	21	28	30,2	507	413	-21,5
Cuarta Categoría	32	34	6,5	338	363	3,4
Quinta Categoría	290	318	8,2	2 974	3 289	6,3
- Personas Jurídicas	1 433	1 031	-28,9	12 713	8 810	-33,2
<b>2. Importaciones</b>	<b>177</b>	<b>126</b>	<b>-29,7</b>	<b>1 364</b>	<b>1 125</b>	<b>-20,5</b>
<b>3. IGV</b>	<b>2 957</b>	<b>2 400</b>	<b>-19,8</b>	<b>23 455</b>	<b>21 711</b>	<b>-10,8</b>
- Interno	1 362	1 400	1,5	11 736	12 790	5,0
- Importaciones	1 595	1 000	-38,1	11 720	8 921	-26,6
<b>4. ISC</b>	<b>244</b>	<b>279</b>	<b>13,0</b>	<b>2 502</b>	<b>2 957</b>	<b>13,5</b>
- Combustibles	71	116	62,9	1 047	1 566	43,1
- Otros	174	163	-7,2	1 455	1 391	-8,0
<b>5. Otros</b>	<b>400</b>	<b>408</b>	<b>0,6</b>	<b>3 156</b>	<b>3 116</b>	<b>-4,7</b>
- ITAN	178	176	-2,5	1 228	1 195	-5,7
- ITF	94	79	-17,0	834	721	-16,7
- Otros	129	153	17,7	1 094	1 200	5,6
<b>6. Devoluciones (-)</b>	<b>510</b>	<b>543</b>	<b>5,1</b>	<b>5 085</b>	<b>5 909</b>	<b>12,0</b>
<b>b. NO TRIBUTARIOS</b>	<b>771</b>	<b>595</b>	<b>-23,7</b>	<b>7 725</b>	<b>6 148</b>	<b>-23,4</b>
1. Recursos propios y otros	323	315	-3,6	3 597	3 393	-9,2
2. Regalías petroleras y otros	219	156	-29,6	1 961	1 067	-47,5
3. Canon petrolero	158	121	-24,7	1 256	822	-36,8
4. Otros	71	4	-94,4	911	866	-9,1

Fuente: SUNAT

## INGRESOS TRIBUTARIOS DEL GOBIERNO CENTRAL 2008 - 2009 (Millones de Nuevos Soles de 1994- Serie Desestacionalizada)

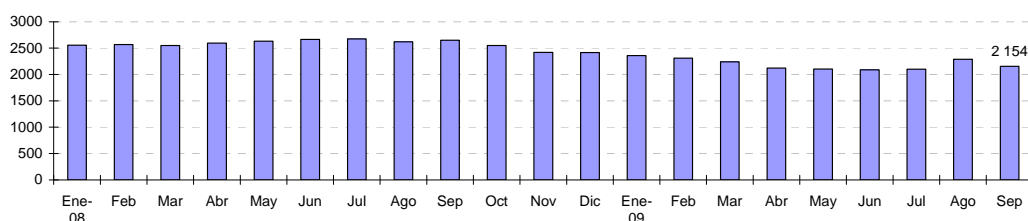

	Ago	Sep	Oct	Nov	Dic	Ene	Feb	Mar	Abr	May	Jun	Jul	Ago	Sep
Serie desestacionalizada ( S/. Mills de 1994)	2 620	2 649	2 551	2 420	2 415	2 359	2 308	2 241	2 123	2 102	2 090	2 099	2 287	2 154
Var. desestacionalizada ( %)	-2,0	1,1	-3,7	-5,1	-0,2	-2,3	-2,1	-2,9	-5,3	-1,0	-0,6	0,4	9,0	-5,8
Serie original ( S/. Mills de 1994)	2 459	2 678	2 572	2 213	2 396	2 528	1 912	2 242	2 875	1 939	2 008	2 099	2 196	2 148
Var. serie original 12 meses ( %)	1,7	16,4	3,7	-9,7	3,9	-9,2	-11,6	-8,9	-21,8	-20,7	-21,6	-22,7	-10,7	-19,8

4. En setiembre, la recaudación por el Impuesto a la Renta (S/. 1 463 millones) disminuyó en 20,6 por ciento en términos reales respecto a similar mes del año anterior, por los menores ingresos por personas jurídicas que cayeron en 28,9 por

# NOTAS DE ESTUDIOS DEL BCRP

No. 54 – 30 de octubre de 2009

ciento. La recaudación por pagos a cuenta de personas naturales presentó un crecimiento de 8,5 por ciento debido a los mayores pagos por cuarta y quinta categoría que crecieron en 6,5 y 8,2 por ciento respectivamente.

## IMPUESTO A LA RENTA SEGÚN ACTIVIDAD ECONÓMICA <sup>1/</sup> (Millones de nuevos soles)

	SETIEMBRE		ENERO - SETIEMBRE		Var. % real (09/08)	
	2008	2009	2008	2009	Set	Ene-Set
<b>TOTAL INGRESOS</b>	<b>1 327</b>	<b>925</b>	<b>11 734</b>	<b>7 630</b>	<b>-31,1</b>	<b>-37,3</b>
<b>Minería</b>	515	287	5 233	1 614	-45,1	-70,3
<b>Otros Servicios <sup>2/</sup></b>	327	300	2 745	2 862	-9,2	0,3
<b>Manufactura</b>	171	128	1 390	1 173	-26,0	-18,6
<b>Comercio</b>	173	139	1 371	1 314	-20,6	-7,7
<b>Hidrocarburos</b>	111	35	720	338	-69,3	-54,7
<b>Construcción</b>	24	33	213	281	35,6	26,9
<b>Pesca</b>	3	2	31	29	-37,9	-12,4
<b>Agropecuario</b>	2	2	29	19	-25,7	-36,3

1/ No incluye regularización por impuesto a la renta ni renta de no domiciliados.

2/ Incluye actividades inmobiliarias, empresariales y de alquiler, telecomunicaciones, intermediación financiera, salud, servicios sociales, turismo y hotelería, generación de energía eléctrica y agua, y otros.

Fuente: Sunat

## IMPUESTO A LA RENTA PERSONAS JURÍDICAS 2008 - 2009 (Millones de Nuevos Soles de 1994 - Serie Desestacionalizada)

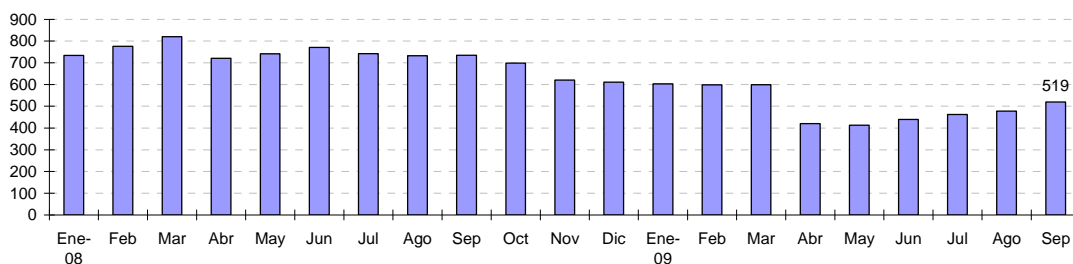

	Sep	Oct	Nov	Dic	Ene 09	Feb	Mar	Abr	May	Jun	Jul	Ago	Sep
Serie desestacionalizada ( S/. Mills de 1994)	734	699	621	611	603	599	600	421	413	439	462	478	519
Var. desestacionalizada (%)	0,2	-4,9	-11,2	-1,5	-1,2	-0,7	0,2	-29,9	-1,8	6,4	5,2	3,5	8,6
Serie original ( S/. Mills de 1994)	754	725	592	562	679	537	522	430	394	454	513	505	536
Var. serie original 12 meses (%)	8,1	-4,4	-22,6	-19,4	-18,5	-23,5	-27,2	-42,1	-44,7	-42,9	-37,3	-34,4	-28,9

# NOTAS DE ESTUDIOS DEL BCRP

No. 54 – 30 de octubre de 2009



**IMPUESTO A LA RENTA MINERIA 2008 - 2009**  
(Millones de Nuevos Soles de 1994 - Serie Desestacionalizada)

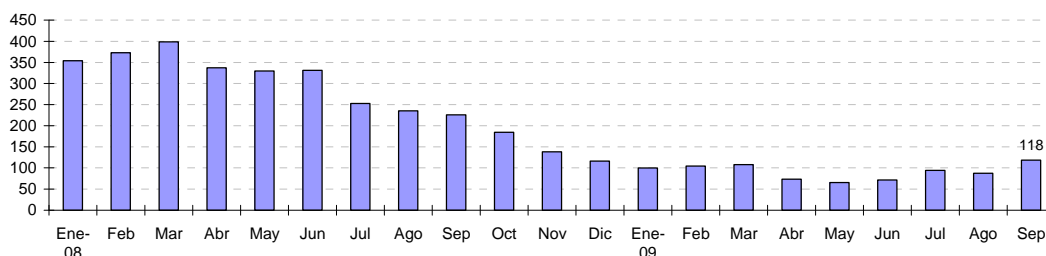

	Sep	Oct	Nov	Dic	Ene	Feb	Mar	Abr	May	Jun	Jul	Ago	Sep
	09												
Serie desestacionalizada ( S/. Mills de 1994)	226	184	138	116	100	104	108	74	66	72	94	88	118
Var. desestacionalizada (%)	-4,1	-18,4	-25,2	-15,7	-14,2	4,7	3,2	-31,6	-10,6	9,2	31,2	-7,1	34,9
Serie original ( S/. Mills de 1994)	271	219	126	85	81	60	70	69	61	82	141	124	149
Var. serie original 12 meses (%)	-19,9	-38,4	-64,4	-70,3	-73,9	-72,5	-72,2	-80,3	-82,2	-79,3	-60,6	-60,8	-45,1

**IMPUESTO A LA RENTA MANUFACTURA 2008 - 2009**  
(Millones de Nuevos Soles de 1994 - Serie Desestacionalizada)

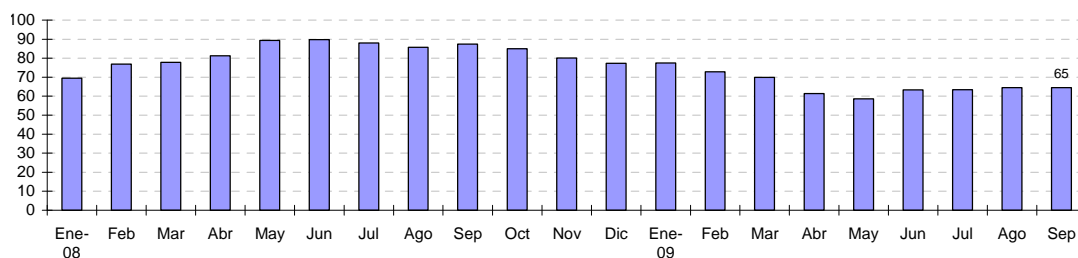

	Sep	Oct	Nov	Dic	Ene	Feb	Mar	Abr	May	Jun	Jul	Ago	Sep
	09												
Serie desestacionalizada ( S/. Mills de 1994)	87	85	80	77	78	73	70	61	59	63	63	65	65
Var. desestacionalizada (%)	2	-3	-6	-3	0	-6	-4	-12	-5	8	0	2	0
Serie original ( S/. Mills de 1994)	90	83	83	77	91	84	77	54	52	59	61	64	66
Var. serie original 12 meses (%)	24	25	17	5	15	-5	-12	-25	-34	-30	-27	-25	-26

# NOTAS DE ESTUDIOS DEL BCRP

No. 54 – 30 de octubre de 2009

**IMPUESTO A LA RENTA PERSONAS NATURALES 2008 - 2009**  
(Millones de Nuevos Soles de 1994 - Serie Desestacionalizada)

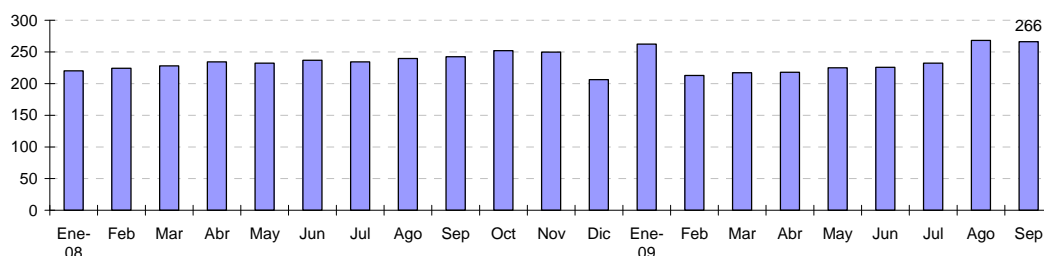

	Sep	Oct	Nov	Dic	Ene-09	Feb	Mar	Abr	May	Jun	Jul	Ago	Sep
Serie desestacionalizada ( S/. Mills de 1994)	242	252	250	206	262	213	217	218	225	226	232	268	266
Var. desestacionalizada (%)	1,1	3,9	-0,8	-17,4	27,2	-18,9	2,0	0,4	3,2	0,3	2,9	15,4	-0,8
Serie original ( S/. Mills de 1994)	192	255	207	220	316	172	212	430	256	200	195	215	209
Var. serie original 12 meses (%)	10,5	28,4	12,2	-9,1	17,8	-6,2	-3,8	-8,9	0,8	-4,7	3,3	12,2	8,5

5. **En setiembre, el IGV total (S/ 2 400 millones) disminuyó en 19,8 por ciento, debido a la menor recaudación del componente externo (38,1 por ciento).**

El IGV interno aumentó en 1,5 por ciento por las menores compras gravadas del mes anterior (18,0 por ciento) que implicaron un menor crédito fiscal. Cabe señalar que la tasa de crecimiento del IGV interno se determina por las ventas gravadas declaradas del mes precedente netas del efecto de las compras gravadas (incluyendo las compras al exterior), que generan un crédito fiscal contra la recaudación de IGV interno. Los menores ingresos por IGV externo se explican, al igual que en meses anteriores, por la disminución de las importaciones (33,0 por ciento) de setiembre.

Las ventas gravadas en agosto disminuyeron 10,1 por ciento, de los cuales las correspondientes al sector primario se redujeron en 23,4 por ciento y al no primario cayeron en 7,2 por ciento. Las compras gravadas declaradas disminuyeron 18,0 por ciento, correspondiendo al sector primario una reducción de 21,6 por ciento y al sector no primario una caída de 16,9 por ciento.

# NOTAS DE ESTUDIOS DEL BCRP

No. 54 – 30 de octubre de 2009



**IMPUESTO GENERAL A LAS VENTAS 2008 - 2009**  
(Millones de Nuevos Soles de 1994 - Serie Desestacionalizada)

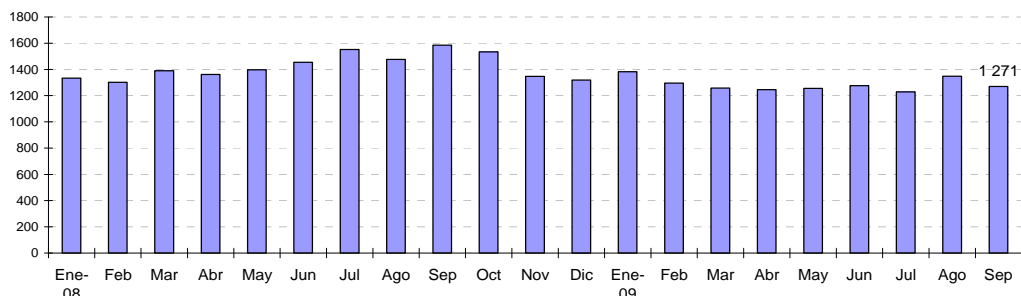

	Sep	Oct	Nov	Dic	Ene	Feb	Mar	Abr	May	Jun	Jul	Ago	Sep
	09												
Serie desestacionalizada ( S/. Mills de 1994)	1584	1533	1347	1319	1381	1295	1257	1246	1255	1277	1229	1348	1271
Var. desestacionalizada ( %)	7,3	-3,2	-12,1	-2,1	4,7	-6,2	-2,9	-0,9	0,7	1,7	-3,8	9,7	-5,7
Serie original ( S/. Mills de 1994)	1556	1553	1323	1361	1502	1191	1173	1192	1169	1265	1209	1312	1248
Var. serie original 12 meses ( %)	32,6	20,8	3,7	14,0	0,1	-1,1	-2,7	-13,6	-12,2	-12,2	-22,6	-8,8	-19,8

6. El ISC (S/. 279 millones) creció en 13,0 por ciento en términos reales respecto a lo recaudado en setiembre de 2008. El ISC a los combustibles fue mayor en 62,9 por ciento y el ISC otros (cervezas, licores, gaseosas, cigarrillos y otros) disminuyó 7,2 por ciento. El comportamiento del ISC combustibles se explicó por el efecto estadístico de las mayores tasas respecto a las de setiembre del año 2008, la tasa promedio subió de 0,30 a 1,05 soles por galón. Mientras que la menor recaudación por ISC otros se debió principalmente a los menores ingresos por ISC de bienes importados.

**IMPUESTO SELECTIVO AL CONSUMO**  
(Millones de nuevos soles)

	SETIEMBRE			ENERO - SETIEMBRE		
	2008	2009	Var. % Real	2008	2009	Var. % Real
<b>ISC TOTAL</b>	<b>244</b>	<b>279</b>	<b>13,0</b>	<b>2 502</b>	<b>2 957</b>	<b>13,5</b>
<b>Combustibles</b>	<b>71</b>	<b>116</b>	<b>62,9</b>	<b>1 047</b>	<b>1 572</b>	<b>43,1</b>
<b>Interno</b>	44	98	119,7	732	1 234	62,4
<b>Importado</b>	26	18	-33,2	315	339	3,4
<b>Otros</b>	<b>174</b>	<b>163</b>	<b>-7,2</b>	<b>1 455</b>	<b>1 384</b>	<b>-8,0</b>
<b>Cervezas</b>	115	112	-3,6	963	917	-8,3
<b>Gaseosas y Agua mineral</b>	22	24	8,6	209	217	0,3
<b>Bienes Importados</b>	31	20	-35,8	235	198	-18,6
<b>Otros 1/</b>	6	7	12,4	49	52	2,9

1/ Licores, cigarrillos, vehículos, casinos de juego, juegos de azar y apuestas, loterías, bingos, rifas eventos hípicas.

Fuente: Sunat.



# NOTAS DE ESTUDIOS DEL BCRP

## No. 54 – 30 de octubre de 2009

### EVOLUCIÓN DEL ISC ESPECÍFICO A LOS COMBUSTIBLES (Nuevos soles por galón)

	2006				2007	2008			
	01 Ene.	13 Abr.	25 Abr.	15 Ago.	24 Dic.	07 Mar.	02 Jun.	30 Oct.	17 Nov.
Gasolina de 84 octanos	2,60	2,35	2,25	2,05	1,85	1,30	0,40	0,40	1,36
Gasolina de 90 octanos	3,31	3,06	2,96	2,66	2,46	1,86	0,66	0,66	1,78
Gasolina de 95 octanos	3,62	3,32	3,22	2,92	2,92	2,07	2,07	2,07	2,07
Gasolina de 97 octanos	3,85	3,55	3,45	3,15	3,15	2,30	2,30	2,30	2,30
Kerosene	2,21	2,21	2,11	2,11	1,94	1,41	0,78	1,42	1,94
Diesel 2	1,84	1,84	1,74	1,54	1,39	0,99	0,39	1,04	1,47
Residual 6	0,00	0,00	0,00	0,00	0,00	0,00	0,00	0,52	0,52
Residual 500	0,00	0,00	0,00	0,00	0,00	0,00	0,00	0,50	0,50
Gas licuado de petróleo 1/	0,00	0,00	0,00	0,00	0,00	0,00	0,00	0,00	0,00
<b>PROMEDIO 2/</b>	<b>1,37</b>	<b>1,33</b>	<b>1,27</b>	<b>1,13</b>	<b>1,03</b>	<b>0,74</b>	<b>0,30</b>	<b>0,69</b>	<b>1,05</b>

1/ El gas licuado de petróleo fue excluido de la lista de productos afectos al ISC combustibles a partir del 02 de julio de 2005 (D.S. 081-2005-EF)

2/ Promedio ponderado en base a las ventas internas de combustibles del año 2008

Fuente: Diario oficial "El Peruano" (Normas legales).

7. **En setiembre los impuestos a las importaciones (S/. 126 millones)** fueron menores en 29,7 por ciento respecto a similar mes de 2008 por la disminución de las importaciones (33,0 por ciento) principalmente en bienes de capital (41,6 por ciento) e insumos (34,2 por ciento).
8. Los **otros ingresos tributarios (S/. 408 millones)** aumentaron en 0,6 por ciento, por los mayores ingresos por fraccionamientos. Estos pagos compensaron los menores ingresos del Impuesto a las Transacciones Financieras (correspondientes a las operaciones efectuadas entre la segunda quincena de agosto y la primera quincena de setiembre) y del Impuesto Temporal a los Activos Netos como consecuencia de las menores tasas vigentes desde este año. La tasa del ITAN disminuyó de 0,5 a 0,4 por ciento mientras que la del ITF de a 0,07 a 0,06 por ciento. Los ingresos por el ITAN se determinan sobre el valor de los activos de una empresa que exceda el S/.1 millón según el balance del año 2008, y estos pagos pueden ser usados como crédito contra los pagos de impuesto a la Renta.
9. **Las devoluciones de impuestos (S/. 543 millones)** crecieron en 5,1 por ciento explicado por las mayores devoluciones por:
  - a. El aumento del Régimen de Restitución de Derechos Arancelarios – Drawback- (32,3 por ciento), por el incremento temporal de la tasa de 5 por ciento a 8 por ciento (D.S. 018-2009-EF), vigente a partir del 31 de enero de 2009.
  - b. Las mayores devoluciones por el régimen de Percepciones del IGV, incluida en el rubro otros. Las percepciones son el cobro por adelantado que realizan contribuyentes (designados como Agentes de Percepción) de una parte del IGV que sus clientes van a generar posteriormente.
  - c. Las mayores devoluciones por pagos en exceso se deben a los mayores saldos a favor de las empresas generados en el año 2008. Estos se pueden usar para el pago de impuestos o pedir su devolución.

# NOTAS DE ESTUDIOS DEL BCRP

No. 54 – 30 de octubre de 2009

DEVOLUCIONES (Millones de nuevos soles)						
	SETIEMBRE			ENERO - SETIEMBRE		
	2008	2009	Var. % real	2008	2009	Var. % real
<b>Devoluciones</b>	<b>510</b>	<b>543</b>	<b>5,1</b>	<b>5085</b>	<b>5 909</b>	<b>12,2</b>
- Devolución por exportaciones	297	277	-7,7	3 160	2 835	-13,2
- Recuperación anticipada del IGV	62	49	-21,7	619	749	16,4
- Pago en exceso o indebido	16	21	32,8	237	859	248,8
- Reintegro tributario	7	6	-6,6	58	59	-2,3
- Donaciones	6	4	-31,5	57	39	-35,2
- Drawback	60	81	32,3	441	636	39,0
- Otros	63	104	64,1	513	732	37,8

Fuente: Sunat.

**10. Los ingresos no tributarios (S/. 595 millones) disminuyeron en 23,4 por ciento en términos reales**, principalmente por la disminución de los ingresos vinculados a canon petrolero, regalías mineras y petroleras.

INGRESOS NO TRIBUTARIOS DEL GOBIERNO CENTRAL (Millones de nuevos soles)						
	SETIEMBRE			ENERO - SETIEMBRE		
	2008	2009	Var % Real	2008	2009	Var % Real
<b>INGRESOS NO TRIBUTARIOS</b>	<b>771</b>	<b>595</b>	<b>-23,7</b>	<b>7 725</b>	<b>6 148</b>	<b>-23,4</b>
1 Recursos Propios	316	311	-2,8	2 777	2 777	-3,7
2 Regalías Petroleras 1/	124	65	-48,1	1 162	434	-64,0
3 Canon Petrolero 2/	158	121	-24,7	1 256	822	-36,8
4 Transferencias	6	4	-44,3	820	616	-27,7
5 Regalías Mineras 1/	45	28	-37,9	335	202	-42,0
6 Regalías Gasíferas 1/	51	63	23,0	464	431	-10,5
7 Otros	72	4	-94,4	911	866	-8,4

1/ Compensación por el uso de propiedad estatal.

2/ Porcentaje del valor de la producción por el derecho a explotar recursos naturales redistribuido a las regiones.

Fuente: Perupetro y MEF - SIAF/SP

## II. GASTOS DEL GOBIERNO CENTRAL

**11. En setiembre, el gasto no financiero neto de transferencias a otras entidades públicas (S/. 3 402 millones) disminuyó 2,6 por ciento real**, correspondiendo a los gastos corrientes (S/. 2 619 millones) una caída de 10,5 por ciento. Esta última evolución obedece a la disminución real de transferencias al sector privado (53,0 por ciento), debido a que en setiembre de 2008 se transfirió S/. 750 millones al Fondo de Estabilización de Precios de los Combustibles a cargo del Ministerio de Energía y Minas. Ello fue contrarrestado por el incremento de las remuneraciones (6,8 por ciento) y de los bienes y servicios (11,6 por ciento).

# NOTAS DE ESTUDIOS DEL BCRP

No. 54 – 30 de octubre de 2009

Los gastos de capital crecieron 37,9 por ciento, por el aumento de la formación bruta de capital de S/. 217 millones (36,9 por ciento), el cual fue resultado de la ejecución de obras a cargo del Ministerio de Transportes y Comunicaciones en el proyecto IIRSA Sur –Tramos 2, 3 y 4- (S/. 133 millones).

## GASTOS DEL GOBIERNO CENTRAL <sup>1/</sup>

(Millones de nuevos soles)

	SETIEMBRE			ENE-SET		
	2008	2009	Var. % Real	2008	2009	Var. % Real
<b>I. Gasto no financiero neto de transferencias a otras entidades públicas</b>	<b>3 453</b>	<b>3 402</b>	<b>-2,6</b>	<b>27 331</b>	<b>30 599</b>	<b>8,0</b>
1. Gasto corriente no financiero	2 892	2 619	-10,5	23 409	25 343	4,4
a. Remuneraciones	1 111	1 201	6,8	10 219	11 080	4,4
b. Bienes y servicios	873	986	11,6	7 207	8 617	15,4
c. Transferencias al sector privado	908	432	-53,0	5 983	5 646	-8,9
2. Gasto de capital	561	783	37,9	3 922	5 255	29,7
a. Formación Bruta de Capital	564	781	36,9	3 865	5 212	30,6
b. Otros	- 3	2	n.a.	58	44	-26,3
<b>II. Transferencias a otras entidades públicas</b>	<b>1 213</b>	<b>1 080</b>	<b>-12,0</b>	<b>12 320</b>	<b>13 007</b>	<b>2,3</b>
1. A gobiernos locales y empresas municipales	1 073	799	-26,4	10 582	10 561	-3,2
a. Canon	117	171	44,3	4 311	3 314	-25,1
b. Foncomun	257	276	6,1	2 488	2 191	-15,1
c. Vaso de leche	30	30	-1,2	272	272	-3,7
d. Regalías mineras	39	0	n.a.	294	130	-57,4
e. Derecho de vigencia de minas	10	15	52,4	103	107	1,1
f. Casinos - Renta de Aduanas	14	11	-26,0	109	93	-17,6
g. De capital a gobiernos locales	128	76	-41,1	770	2 456	209,1
h. De capital a empresas municipales	22	13	-41,6	130	153	15,0
i. Otros	455	206	-55,2	2 105	1 846	-15,0
2. A ONP	140	139	-2,4	1 583	1 574	-4,1
3. Otros	0	143	n.a.	155	872	444,6
<b>III. Gasto no financiero (I+II)</b>	<b>4 666</b>	<b>4 482</b>	<b>-5,1</b>	<b>39 651</b>	<b>43 606</b>	<b>6,2</b>
<b>IV. Gastos financieros</b>	<b>209</b>	<b>285</b>	<b>34,9</b>	<b>3 998</b>	<b>3 852</b>	<b>-7,3</b>
a. Internos	6	9	37,8	1 640	1 625	-4,6
b. Externos	203	277	34,8	2 358	2 227	-9,1
<b>V. TOTAL GASTOS</b>	<b>4 875</b>	<b>4 768</b>	<b>-3,4</b>	<b>43 649</b>	<b>47 458</b>	<b>5,0</b>

1/ Incluye operaciones de ministerios, instituciones públicas y gobiernos regionales.

## 12. El gasto en remuneraciones (S/. 1 201 millones) aumentó 6,8 por ciento en términos reales respecto a setiembre del año pasado, debido a los mayores pagos por:

- Asignación Extraordinaria por Trabajo Asistencial –AETA- y Productividad del personal médico cirujano, personal asistencial y personal administrativo del Ministerio de Salud y Direcciones Regionales de Salud,
- incorporación de personal a las Fuerzas Policiales,
- contrataciones de docentes universitarios y
- mejores escalas remunerativas por carrera magisterial (destinado a aquellos docentes que aprobaron las evaluaciones que realizó el Ministerio de Educación).



## NOTAS DE ESTUDIOS DEL BCRP

No. 54 – 30 de octubre de 2009

---

**13. El gasto en bienes y servicios (S/. 986 millones) aumentó 11,6 por ciento en términos reales (mayor en S/. 113 millones respecto al de setiembre del año anterior), explicado principalmente por el mayor gasto de:**

- Ministerios de Defensa e Interior (S/. 48 millones) para el mantenimiento y recuperación de la capacidad operativa; modernización del sistema de defensa antitanque; vigilancia policial; servicio de mantenimiento, acondicionamiento y reparaciones de maquinaria y equipos; entre otros.
- Ministerio de Transportes y Comunicaciones (S/. 28 millones) principalmente para el mantenimiento, acondicionamiento y reparaciones de carreteras.
- Gobiernos regionales (S/. 20 millones) para gestión administrativa (adquisición de bienes de consumo, contratación de empresas de servicios, mantenimiento de infraestructura; entre otros).
- Ministerio de Salud (S/. 18 millones) destinado a la compra de vacunas y medicamentos para la atención médica básica de la salud (atención del menor de 36 meses y para la atención integral de salud del adulto mayor), así como para las actividades regulares de inmunizaciones para mayores de 5 años.
- Comisiones de la administración tributaria (S/. 11 millones).

Esta evolución fue parcialmente atenuada por los menores gastos del Ministerio de Educación (S/. 12 millones), del Instituto Nacional de Defensa Civil –INDECI- (S/. 4 millones); entre otros.

**14. Las transferencias a otras entidades públicas (S/. 1 080 millones) disminuyeron en 12,0 por ciento en términos reales respecto a similar periodo del 2008, lo cual se explicó por:**

- en este mes no se realizó la transferencia de recursos al Fondo de Estabilización de Precios de los Combustibles (a cargo del Ministerio de Energía y Minas) tal como se hizo en setiembre de 2008 a favor de Petroperú por S/. 316 millones;
- las menores transferencias de capital a los gobiernos locales (S/. 52 millones) y regalías mineras (S/. 39 millones).

Ello fue atenuado por el aumento de transferencias corrientes a los gobiernos locales (canon petrolero y gasífero S/. 54 millones; Foncomun, S/. 19 millones).

Se realizaron transferencias a otras entidades públicas (S/. 143 millones), principalmente por la transferencia de capital a distintos departamentos del país (Cusco, Madre de Dios, Tacna, Apurímac; entre otros) para:

- la electrificación rural, mejoramiento y ampliación de redes de distribución eléctrica primaria, secundaria y conexiones domiciliarias (S/. 93 millones);
- la transferencia de la Agencia Peruana de Cooperación Internacional –APCI- para el Proyecto de Apoyo a la Reforma del Sistema de Justicia del Perú –JUSPER- (S/. 32 millones)<sup>1</sup>;

---

<sup>1</sup> El Proyecto es financiado por la Comunidad Europea y se destina a la reforma y modernización del sistema judicial del Perú.

## NOTAS DE ESTUDIOS DEL BCRP

No. 54 – 30 de octubre de 2009

- y la transferencia del Ministerio de Vivienda, Construcción y Saneamiento al Fondo MiVivienda para el otorgamiento del Bono del Buen Pagador (S/. 7 millones)<sup>2</sup>; entre otros.

15. El gasto en formación bruta de capital (S/. 781 millones) fue mayor en S/. 217 millones al registrado en setiembre de 2008 y representó un crecimiento real de 36,9 por ciento.

La inversión realizada se concentró en los siguientes sectores:

- Transportes (S/. 234 millones): Concesiones viales (IIRSA Sur y Norte); mejoramiento, rehabilitación y construcción de carreteras (Desvío Tocache-Tocache; Tingo María-Aguaytía-Pucallpa; Carretera Casma-Huaraz; caminos vecinales y rurales; Reposo Saramirza Eje Vial 4; Lunahuaná-Desvío Yauyos Chupaca; Tarapoto-Juanjuí; reforzamiento de puentes; entre otras).
- Educación (S/. 61 millones) en el mejoramiento de la infraestructura educativa
- Agropecuario (S/. 51 millones): en apoyo a la producción agraria e infraestructura de riego y preservación de recursos naturales.
- Electricidad (S/. 30 millones) en la instalación de pequeños sistemas eléctricos.
- Salud (S/. 13 millones) en el mejoramiento y equipamiento del servicio de emergencia de hospitales.
- Vivienda (S/. 12 millones) en el Proyecto Nacional de Agua Potable y Saneamiento Rural y derechos de propiedad.
- Economía (S/. 8 millones) en la asistencia técnica para el seguimiento y evaluación de los sectores sociales en el marco de la descentralización.

### INVERSIÓN DEL GOBIERNO CENTRAL POR SECTORES ECONÓMICOS

(Miles de nuevos soles)

	SETIEMBRE			ENERO-SETIEMBRE		
	2008 A	2009 B	Diferencias B-A	2008 C	2009 D	Diferencias D-C
Transporte	96 923	234 162	137 239	664 486	1 757 908	1 093 422
<i>Del cual: IIRSA</i>	10 712	133 225	122 513	103 035	941 129	838 094
Salud	1 090	13 267	12 177	115 200	61 756	-53 444
Electricidad	15 490	29 512	14 022	138 447	191 032	52 585
Agropecuario	54 592	51 204	-3 388	349 779	321 531	-28 248
Vivienda	14 393	11 723	-2 670	122 681	86 549	-36 132
Economía	4 322	8 441	4 119	66 177	66 267	89
Justicia	24 607	6 593	-18 014	52 744	78 972	26 228
Educación	24 180	60 894	36 714	197 470	348 299	150 829
Otros	328 407	365 663	37 256	2 157 911	2 299 375	141 464
<b>Total general</b>	<b>564 004</b>	<b>781 459</b>	<b>217 455</b>	<b>3 864 894</b>	<b>5 211 687</b>	<b>1 346 793</b>

Fuente: MEF - Sistema Integrado de Administración Financiera (SIAF)

<sup>2</sup> El Bono del Buen Pagador consiste en la ayuda económica directa no reembolsable por un monto máximo de S/.10,000, que se otorga a las personas como premio de buen pagador de sus cuotas del crédito MIVIVIENDA. El valor de los inmuebles adquiridos deberá ser mayor a 14 UIT y no exceder de 25 UIT.

# NOTAS DE ESTUDIOS DEL BCRP

No. 54 – 30 de octubre de 2009

## PRINCIPALES PROYECTOS DE INVERSIÓN DEL GOBIERNO CENTRAL

Miles de nuevos soles

PRINCIPALES PROYECTOS	SETIEMBRE		ENERO - SETIEMBRE	
	2008	2009	2008	2009
<b>TRANSPORTE</b>	<b>96 923</b>	<b>234 162</b>	<b>664 486</b>	<b>1 757 908</b>
Concesiones Viales	10 712	133 225	103 035	941 129
Rehabilitación y Mejoramiento de Carretera Tingo María - Aguaytía - Pucallpa	12 857	15 114	78 896	70 521
Rehabilitación y Mejoramiento de la Carretera Desvío Tocache-Tocache	8 974	13 587	52 023	99 274
Rehabilitación y mantenimiento de Caminos Vecinales y Rurales	7 806	10 466	34 543	73 975
Rehabilitación del Ferrocarril Huancayo-Huancavelica	3 481	6 481	17 936	14 464
Rehabilitación de la Carretera Casma-Huaraz	1 933	5 997	13 335	45 580
Mejoramiento y Construcción de la Carretera Reposo-Saramiriza-Eje Vial N° 4	6 866	4 421	32 618	49 345
Rehabilitación y Mejoramiento de Carretera Lunahuaná-Desvío Yauyos-Chupaca	0	4 151	194	14 485
Concesiones Aeroportuarias	0	4 072	4 593	56 732
Rehabilitación de la Carretera Tarapoto-Juanjuí	7 636	3 691	67 649	40 364
Construcción y Reforzamiento de Puentes	2 807	3 206	17 571	23 821
Rehabilitación y Mejoramiento de Carretera Chongoyape-Cochambamba-Cajamarca	0	2 041	0	15 273
Rehabilitación y Mejoramiento de la Carretera Lima Canta La Viuda - Unish	0	1 948	0	20 296
Rehabilitación, Mejoramiento y Construcción Eje Vial 01 Piura-Guayaquil	3 019	1 928	20 967	39 591
Rehabilitación y Mejoramiento de Carretera Ayacucho-Abancay	368	689	7 187	8 863
Concesiones Portuarias	317	647	8 028	5 489
Rehabilitación y Mejoramiento de la Carretera Trujillo-Shiran-Huamachuco	3 390	177	29 992	11 762
Mejoramiento y Rehabilitación de la Carretera Salas-Salas	0	0	0	8 943
Rehabilitación y Mejoramiento de la Carretera Ingenio-Chachapoyas	4 170	0	22 253	10 538
Otros	22 587	22 321	153 666	207 464
<b>SALUD</b>	<b>1 090</b>	<b>13 267</b>	<b>115 200</b>	<b>61 756</b>
Mejoramiento y equipamiento del servicio de emergencia de hospitales	555	9 985	110 941	44 057
Otros	535	3 282	4 259	17 699
<b>ELECTRICIDAD</b>	<b>15 490</b>	<b>29 512</b>	<b>138 447</b>	<b>191 032</b>
Instalación de pequeños sistemas eléctricos en diversos poblados	7 013	15 704	115 577	163 676
Mejoramiento de líneas de transmisión	780	6 002	11 432	15 117
Otros	7 697	7 806	11 439	12 239
<b>AGROPECUARIO</b>	<b>54 592</b>	<b>51 204</b>	<b>349 779</b>	<b>321 531</b>
Apoyo a la producción agraria	13 197	11 403	133 320	103 142
Preservación recursos naturales	6 908	4 488	61 074	44 978
Infraestructura de riego	25 818	24 396	61 179	82 568
Eradicación de la Mosca de la Fruta Ceratitis Capitata de la Costa Peruana	1 921	2 236	27 336	23 779
Otros	6 748	6 681	66 869	67 064
<b>VIVIENDA</b>	<b>14 393</b>	<b>11 723</b>	<b>122 681</b>	<b>86 549</b>
Proyecto Nacional de Agua Potable y Saneamiento Rural	2 281	3 881	54 668	45 305
Derechos de Propiedad	1 481	2 001	13 962	15 882
Apoyo al sector habitacional	4 821	369	36 925	7 341
Otros	5 810	5 472	17 126	18 021
<b>ECONOMÍA</b>	<b>4 322</b>	<b>8 441</b>	<b>66 177</b>	<b>66 267</b>
Promoción de la inversión privada	1 610	1 601	40 088	19 822
Asistencia técnica para el seguimiento y evaluación	1 505	3 570	6 732	13 926
Otros	1 207	3 270	19 357	32 518
<b>JUSTICIA</b>	<b>24 607</b>	<b>6 593</b>	<b>52 744</b>	<b>78 972</b>
Mejoramiento servicios de administración de justicia	20 325	4 966	38 528	63 231
Otros	4 282	1 627	14 217	15 741
<b>EDUCACIÓN</b>	<b>24 180</b>	<b>60 894</b>	<b>197 470</b>	<b>348 299</b>
Mejoramiento de la Infraestructura Educativa	21 865	59 495	156 433	307 493
Otros	2 315	1 399	41 037	40 806
<b>OTROS</b>	<b>328 407</b>	<b>365 663</b>	<b>2 157 911</b>	<b>2 299 375</b>
Gestión de proyectos	20 128	17 137	148 123	135 125
Operación y mantenimiento	4 350	2 965	40 956	21 624
Proyecto de Emergencia Social Productiva – PESP	7 680	33	91 446	5 027
Otros	296 249	345 528	1 877 386	2 137 599
<b>Total general</b>	<b>564 004</b>	<b>781 459</b>	<b>3 864 894</b>	<b>5 211 687</b>

Fuente: MEF - Sistema Integrado de Administración Financiera (SIAF)

# NOTAS DE ESTUDIOS DEL BCRP

No. 54 – 30 de octubre de 2009

16. Los **gastos financieros (S/. 285 millones) aumentaron en S/. 76 millones respecto al nivel de setiembre de 2008**, lo que se explica principalmente por el mayor servicio de deuda externa (S/. 74 millones), por el mayor pago de intereses por Bonos Globales. Asimismo, el servicio por deuda interna aumentó ligeramente en S/. 3 millones por el pago de intereses con el Banco de la Nación, por la operación de endeudamiento interno, destinada a financiar parcialmente los requerimientos del Núcleo Básico Eficaz del Ministerio de Defensa.

### III. OPERACIONES DE LOS GOBIERNOS REGIONALES

17. En setiembre, el resultado económico de los gobiernos regionales fue negativo en S/. 178 millones, mayor en S/. 106 millones al déficit registrado en similar periodo del año anterior (S/. 72 millones), debido a los mayores gastos no financieros (S/. 191 millones) equivalentes a un aumento real de 17,3 por ciento, explicados principalmente por el crecimiento de los gastos de capital (53,9 por ciento).

Ello fue parcialmente contrarrestado por los mayores ingresos por transferencias de capital (52,8 por ciento) por el fideicomiso regional de S/. 145,7 millones destinado a proyectos de inversión pública de cada gobierno regional (Decreto de Urgencia 040-2009 del 27 de marzo 2009).

#### OPERACIONES DE LOS GOBIERNOS REGIONALES ( Millones de nuevos soles)

	SETIEMBRE			ENERO-SETIEMBRE		
	2008	2009	Var. % real	2008	2009	Var. % real
<b>A. INGRESOS TOTALES</b>	<b>949</b>	<b>1 033</b>	<b>7,6</b>	<b>10 157</b>	<b>10 060</b>	<b>-4,6</b>
a. INGRESOS CORRIENTES	<b>851</b>	<b>881</b>	<b>2,4</b>	<b>9 429</b>	<b>9 204</b>	<b>-6,0</b>
1. No tributarios	34	29	-16,3	949	749	-23,9
2. Transferencias	816	852	3,2	8 481	8 455	-4,0
- Canon Minero (Ley 27506)	0	0	n.a.	1 109	859	-25,4
- Recursos Ordinarios	726	755	2,9	6 515	6 966	3,0
- Renta de Aduanas	14	11	-18,2	109	95	-16,2
- Canon y Sobrecanon Petrolero	37	36	-4,7	297	130	-57,9
- Canon Gasífero (Ley 27506)	16	34	104,7	132	132	-3,3
- Participación e Incentivos	9	3	-67,3	176	28	-84,8
- Otros	14	13	-9,6	143	245	65,7
b. INGRESOS DE CAPITAL	<b>98</b>	<b>152</b>	<b>52,8</b>	<b>728</b>	<b>856</b>	<b>13,3</b>
<b>B. GASTOS NO FINANCIEROS</b>	<b>1 021</b>	<b>1 211</b>	<b>17,3</b>	<b>8 524</b>	<b>9 760</b>	<b>10,3</b>
a. GASTOS CORRIENTES	769	820	5,3	6 843	7 384	4,0
1. Remuneraciones	511	534	3,2	4 640	4 955	2,9
2. Bienes y servicios	114	133	15,9	833	981	13,5
3. Transferencias	145	153	4,5	1 370	1 449	1,9
b. GASTOS DE CAPITAL	251	391	53,9	1 682	2 376	36,1
1. Formación bruta de capital	230	349	49,8	1 398	2 168	49,4
2. Otros	21	42	97,7	284	208	-29,5
<b>RESULTADO ECONÓMICO (A-B)</b>	<b>-72</b>	<b>-178</b>		<b>1 633</b>	<b>300</b>	

Fuente: MEF - SIAF/SP



## NOTAS DE ESTUDIOS DEL BCRP

No. 54 – 30 de octubre de 2009

---

18. **El gasto en formación bruta de capital de los gobiernos regionales (S/. 349 millones)** aumentó en S/. 119 millones respecto al de setiembre de 2008, lo que representa un crecimiento de 49,8 por ciento en términos reales. En esta evolución destacan las mayores inversiones de los gobiernos regionales de:

### **Callao (S/. 16 millones)**

- Mejoramiento de las redes secundarias de agua y desagüe del Hospital Nacional Daniel Alcides Carrión.
- Mejoramiento de los servicios de ginecología y obstetricia del Hospital Nacional Daniel Alcides Carrión.
- Construcción de la Institución Educativa N° 5129 - Pachacútec - Ventanilla.
- Ampliación de la Institución Educativa N° 5136 Fernando Belaúnde Terry – Asentamiento Humano Daniel Alcides Carrión.
- Construcción e implementación del C.E.P. N° 5127 – Asentamiento Humano – José Olaya Balandra – Ventanilla.

### **La Libertad (S/. 15 millones)**

- Mejoramiento del servicio de agua potable y alcantarillado de la localidad de Guadalupe.
- Construcción del canal de irrigación Nimpanita.
- Mejoramiento de la capacidad de los servicios de consultas externas del Hospital de Apoyo de Chepén.
- Rehabilitación de la carretera Puente Pallar – Molino – Chagual.
- Rehabilitación de la carretera Otuzco – Usquil – Huaranchal.
- Mejoramiento de los servicios educativos de Quiñigon, Santa Magdalena y Nuestra Señora de Fátima.

### **Puno (S/. 14 millones)**

- Construcción y mejoramiento de infraestructura vial de la carretera Desvío Huancané – Putina.
- Mejoramiento de la carretera Azángaro – Saytococho – Sandía – San Juan del Oro.
- Mejoramiento de carretera Juliaca Coata – Capachica – Pusi – Taraco.
- Mejoramiento de la carretera Huancané – Moho – Conima – Tilali.
- Construcción del sistema de irrigación Orurillo-Posoconi.
- Apoyo al desarrollo de la capacidad productiva de alpaca en la región.

### **Cusco (S/. 11 millones)**

- Construcción de la carretera Huambutio – Paucartambo – Atalaya Tramo I.
- Mantenimiento de la red vial de la región.
- Mejoramiento de la carretera Cusco - Occopata.
- Mejoramiento de las prestaciones del servicio de salud de Combapata – Cabecera de Microrred – Red Canas Canchis Espinar.
- Mejoramiento de la capacidad del Hospital de Apoyo de Sicuani.





## NOTAS DE ESTUDIOS DEL BCRP

No. 54 – 30 de octubre de 2009

---

- Ampliación y mejoramiento del sistema de riego.
- Mejoramiento de la infraestructura de los centros educativos del Colegio Bolivariano en Surihuaylla Grande, José María Arguedas de Kcauri y Limatambo – Anta.

### **Huancavelica (S/. 11 millones)**

- Mejoramiento y construcción de pistas y veredas de la ciudad de Acobamba.
- Construcción del sistema de irrigación Yaulicocha – Pazos.
- Mejoramiento y ampliación del sistema de agua potable y alcantarillado de las localidades de Izcuchaca, Teneria, Quicos, Larmenta y Tambillo.
- Mejoramiento de infraestructura educativa del Centro Educativo Mixto Los Libertadores de Ticrapo.
- Construcción de infraestructura educativa y equipamiento del Centro Educativo La Esmeralda de Anco.
- Apoyo al mejoramiento y desarrollo de la capacidad productiva a través de las instalaciones de campos semilleros de quinua.
- Mejoramiento de la capacidad del puesto de salud San Antonio.

### **Ancash (S/. 8 millones)**

- Mejoramiento del sistema de agua potable y desagüe de los pueblos jóvenes de Florida Alta y Florida Baja de Chimbote y Dos de Junio.
- Mejoramiento y ampliación del canal de minas de Pariahuanca.
- Mejoramiento del sistema de electrificación rural de los Asentamientos Humanos de Pampa Dura, Santa Elisa, Cahuide, Villa el Salvador.
- Mejoramiento de la infraestructura educativa de San Cristóbal de Huachis, Juan Velasco Alvarado de Huachis, Colegio Nacional de la Libertad de Huaraz y Leoncio Prado de Chimbote.

### **Cajamarca (S/. 8 millones)**

- Mejoramiento de la carretera San Pablo - San Miguel de Pallasques.
- Ampliación del sistema de electrificación rural de las localidades de Colcabamba – Shitabamba – Huanza.
- Ampliación y mejoramiento de la Institución Educativa José Gálvez de Cajabamba.
- Reconstrucción y equipamiento de la Institución Educativa Secundaria 22 de Octubre Urcurume-Cutervo.
- Equipamiento de los centros de salud de la región.

### **Piura (S/. 8 millones)**

- Construcción del alcantarillado Los Tablazos – La Unión.
- Ampliación y mejoramiento de los sistemas de agua potable y alcantarillado de la Arena – Piura.
- Mejoramiento de la carretera Departamental Chulucanas – Tambogrande.

# NOTAS DE ESTUDIOS DEL BCRP

No. 54 – 30 de octubre de 2009

- Mejoramiento del servicio educativo del Centro Escolar Nuestra Señora de las Mercedes de Catacaos.
- Mejoramiento de la infraestructura educativa del Centro Escolar N° 14007.

## Ucayali (S/. 8 millones)

- Ampliación de infraestructura educativa de la Unidad Educativa Comercio 64 de Pucallpa.
- Mejoramiento del Centro Educativo La Paz Roca Fuerte.
- Mejoramiento del sistema de agua potable y desagüe del Sector 9 de la ciudad de Pucallpa.
- Mejoramiento de la Avenida 9 de Octubre.
- Mejoramiento del Jirón Unión y Avenida Unión y Avenida Arborización Pucallpa.
- Apoyo al fomento del cultivo de Cacao en la provincia del Padre Abad.

## GASTO NO FINANCIERO DE LOS GOBIERNOS REGIONALES

(Millones de nuevos soles)

	ENERO-SETIEMBRE					
	CORRIENTE			CAPITAL		
	2008	2009	Diferencias	2008	2009	Diferencias
La Libertad	467	502	34	105	94	-11
Piura	455	476	21	71	113	42
Puno	444	467	23	43	113	70
Cajamarca	421	449	28	49	75	26
Loreto	407	439	32	83	72	-12
Junín	409	433	23	56	107	51
Arequipa	416	431	15	111	196	85
Ancash	396	420	23	96	195	99
Cusco	392	411	19	164	196	32
Lima (Provincias)	316	354	38	33	63	31
Callao	213	344	131	69	69	0
Lambayeque	306	312	6	120	120	0
Ayacucho	279	294	15	43	47	5
San Martín	256	280	24	108	130	22
Ica	267	273	7	33	31	-1
Huánuco	228	241	13	56	53	-3
Apurímac	198	218	20	31	44	13
Ucayali	173	185	12	26	71	46
Huancavelica	168	178	10	52	66	14
Amazonas	142	154	12	61	78	17
Tacna	131	136	5	93	81	-11
Tumbes	107	118	10	27	34	7
Pasco	100	106	7	63	136	73
Moquegua	94	96	2	51	120	69
Madre de Dios	56	65	9	17	47	30
Municipalidad Metropolitana de Lima	2	4	2	21	23	2
<b>Total</b>	<b>6 843</b>	<b>7 384</b>	<b>541</b>	<b>1 682</b>	<b>2 376</b>	<b>694</b>



## NOTAS DE ESTUDIOS DEL BCRP

No. 54 – 30 de octubre de 2009

---

### IV. OPERACIONES DE LOS GOBIERNOS LOCALES

19. **En setiembre, el resultado económico de los gobiernos locales fue negativo en S/. 467 millones, mayor en S/. 124 millones al registrado en similar periodo del año anterior.** Este resultado refleja los mayores gastos no financieros (11,0 por ciento en términos reales) principalmente por el aumento de la formación bruta de capital (S/. 186 millones) equivalente a un crecimiento real de 27,4 por ciento. Ello fue contrarrestado por mayores ingresos por transferencias por el concepto de canon petrolero y gasífero (44,3 por ciento).

En cuanto a los gastos de capital, destacan las inversiones realizadas en los siguientes departamentos:

#### LIMA

- Programa de Transporte Urbano de Lima Metropolitana (PTUL) – Subsistema Norte Sur.
- Mejoramientos de las vías de acceso en las zonas altas del Asentamiento Humano Cerro El Pino, distrito La Victoria.
- Construcción del puente vehicular Las Lomas entre San Juan de Lurigancho y El Agustino.
- Pavimentación de calles.
- Construcción de la Avenida Costa Verde tramo Avenida Universitaria – Avenida Rafael Escardó, distrito de San Miguel.

#### ANCASH

- Mejoramiento del sistema de agua potable y desagüe en los Sectores III, IV y V de Chimbote, provincia de Santa.
- Ampliación de centros educativos.
- Fortalecimiento de los servicios de salud con unidades médicas móviles en Chimbote, provincia de Santa.
- Construcción de la carretera de integración entre la Laguna de Villaco y Contonga, distrito de San Marcos – Huari.
- Construcción y equipamiento de centros educativos.

#### AREQUIPA

- Mejoramiento de la carretera Lateral 01 – Lateral 10, distrito de Santa Rita de Siguan.
- Rehabilitación de la carretera Santo Domingo – San Bernardo – Pampa Huajari, distrito de Chiguata.
- Mejoramiento de la carretera de ingreso al distrito de Quequeña – Belaúnde – Sogay, distrito de Quequeña.

# NOTAS DE ESTUDIOS DEL BCRP

No. 54 – 30 de octubre de 2009

## CUSCO

- Construcción de trochas carrozables.
- Construcción y mejoramiento del campo ferial Nuevo Versailles Espinar – Provincia de Espinar.
- Construcción del sistema eléctrico rural aislado de las comunidades del Río Urubamba y Sepahua, distrito de Echarate – La Convención.
- Construcción de la defensa ribereña del centro poblado de Palma Real, distrito de Echarate – La Convención.
- Mejoramiento de pistas y veredas.

### OPERACIONES DE LOS GOBIERNOS LOCALES ( Millones de nuevos soles)

	SETIEMBRE			ENERO - SETIEMBRE		
	2008	2009	Var. % real	2008	2009	Var. % real
<b>A. INGRESOS TOTALES</b>	<b>879</b>	<b>898</b>	<b>0,9</b>	<b>10 977</b>	<b>11 391</b>	<b>0,0</b>
a. INGRESOS CORRIENTES	751	822	8,1	10 207	8 935	-15,7
1. Tributarios	110	85	-23,6	1 003	944	-9,3
2. No tributarios	160	185	14,1	1 475	1 616	5,5
3. Transferencias	481	552	13,4	7 728	6 376	-20,5
- IPM Transferido	236	263	10,2	2 326	2 086	-13,6
- Canon	117	171	44,3	4 311	3 314	-25,9
- Otros	128	117	-9,1	1 091	976	-13,8
b. INGRESOS DE CAPITAL	128	76	-41,1	770	2 456	207,2
<b>B. GASTOS NO FINANCIEROS</b>	<b>1 215</b>	<b>1 365</b>	<b>11,0</b>	<b>9 200</b>	<b>9 698</b>	<b>1,6</b>
a. GASTOS CORRIENTES	565	531	-7,1	4 745	4 363	-11,4
1. Remuneraciones	125	126	-0,6	1 061	1 122	1,9
2. Bienes y servicios	290	339	15,3	2 404	2 673	7,1
3. Transferencias	150	67	-56,1	1 280	568	-57,2
b. GASTOS DE CAPITAL	650	834	26,8	4 455	5 334	15,4
1. Formación bruta de capital	642	828	27,4	4 386	5 299	16,4
2. Otros	8	6	-22,5	69	36	-49,7
<b>C. INTERESES</b>	<b>9</b>	<b>0</b>	<b>-97,6</b>	<b>20</b>	<b>27</b>	<b>29,4</b>
<b><u>RESULTADO ECONÓMICO</u></b>	<b>-343</b>	<b>-467</b>		<b>1 776</b>	<b>1 667</b>	

Fuente: MEF - SIAF/SP

## V. OPERACIONES DE LAS EMPRESAS ESTATALES

20. En setiembre, el resultado económico de las empresas estatales fue negativo en S/. 152 millones, en contraste al superávit de S/. 263 millones registrado en similar periodo del año anterior. Este resultado se explica principalmente por los déficits de Petroperú (al pasar de un superávit de S/. 272 millones a un déficit de S/. 233 millones) y de Sedapal (S/. 35 millones), los que fueron básicamente

# NOTAS DE ESTUDIOS DEL BCRP

No. 54 – 30 de octubre de 2009

contrarrestados por los resultados positivos de Enapu (S/. 47 millones) y Electroperú (S/. 24 millones).

Asimismo este resultado es consecuencia de la caída real de los ingresos corrientes de Petroperú (S/. 447 millones) debido a que en setiembre de 2008 el Ministerio de Energía y Minas transfirió S/. 316 millones al Fondo de Estabilización de Precios de los Combustibles (a cargo del Ministerio de Energía y Minas) a favor de Petroperú.

Los gastos no financieros fueron menores en S/. 43 millones, producto de la disminución de los gastos de capital (9,0 por ciento en términos reales), principalmente por la formación bruta de capital (7,9 por ciento). Asimismo contribuyó a esta disminución la caída real de los gastos corrientes (2,8 por ciento).

## OPERACIONES DE LAS EMPRESAS ESTATALES

(Millones de nuevos soles)

	SETIEMBRE			ENE-SET		
	2008	2009	Var. % real	2008	2009	Var. % real
<b>I. INGRESOS CORRIENTES</b>	<b>2 281</b>	<b>1 854</b>	<b>-19,7</b>	<b>15 472</b>	<b>14 070</b>	<b>-12,4</b>
1. Ventas	1 793	1 637	-9,8	13 578	12 637	-10,3
2. Otros	488	217	-56,1	1 894	1 432	-27,1
<b>II. GASTOS NO FINANCIEROS</b>	<b>2 050</b>	<b>2 007</b>	<b>-3,3</b>	<b>16 018</b>	<b>13 361</b>	<b>-19,6</b>
<b>a. Corriente</b>	<b>1 893</b>	<b>1 862</b>	<b>-2,8</b>	<b>14 959</b>	<b>12 135</b>	<b>-21,8</b>
Remuneraciones	100	115	14,0	1 060	1 116	1,4
Bienes y Servicios	1 480	1 496	-0,2	11 489	7 891	-33,8
Impuestos	175	173	-2,4	1 587	2 119	28,6
Otros	137	78	-44,0	824	1 010	18,2
<b>b. Capital</b>	<b>157</b>	<b>145</b>	<b>-9,0</b>	<b>1 059</b>	<b>1 225</b>	<b>11,4</b>
Formación bruta de capital	153	142	-7,9	930	1 105	14,6
Otros	5	2	-46,0	130	120	-11,0
<b>III. INGRESOS DE CAPITAL</b>	<b>48</b>	<b>16</b>	<b>-66,5</b>	<b>203</b>	<b>198</b>	<b>-6,2</b>
<b>IV. RESULTADO PRIMARIO</b>	<b>280</b>	<b>-137</b>		<b>-343</b>	<b>907</b>	
<b>V. INTERESES</b>	<b>17</b>	<b>15</b>	<b>-12,5</b>	<b>91</b>	<b>88</b>	<b>-7,2</b>
<b>VI. RESULTADO ECONÓMICO</b>	<b>263</b>	<b>-152</b>		<b>-434</b>	<b>819</b>	
<b>Memo:</b>						
<b>Resultado económico por empresas</b>	<b>263</b>	<b>-152</b>		<b>-434</b>	<b>819</b>	
Petroperú	272	-233		-845	542	
<i>Del cual: FEPC <sup>1/</sup></i>	<i>316</i>	<i>0</i>		<i>894</i>	<i>350</i>	
Sedapal	-59	-35		150	-104	
Electroperú	13	24		105	58	
Enapu	18	47		88	137	
Empresas regionales de electricidad	29	10		122	190	
Resto	-9	34		-54	-4	

<sup>1/</sup> Amortización de deuda con el Fondo de Estabilización de Precios de los Combustibles Derivados del Petróleo - FEPC

Fuente: MEF.

Elaboración: BCRP.

# NOTAS DE ESTUDIOS DEL BCRP

No. 54 – 30 de octubre de 2009

## VI. CONSUMO E INVERSIÓN PÚBLICA

21. En setiembre el consumo público (S/. 3 043 millones) creció 11,1 por ciento reflejando principalmente las mayores adquisiciones de bienes y servicios del gobierno nacional (15,3 por ciento) y de los gobiernos subnacionales (15,9 por ciento de los gobiernos regionales y 15,3 por ciento de los gobiernos locales). De la misma forma, este crecimiento se sustenta por las mayores remuneraciones del gobierno nacional (10,8 por ciento).

### CONSUMO PÚBLICO \*

(Millones de nuevos soles)

	2009						Variación % real (09/08)					
	I Trim.	II Trim.	Jul.	Ago.	Set.	III Trim.	I Trim.	II Trim.	Jul.	Ago.	Set.	III Trim.
<b>Remuneraciones</b>	<b>4 669</b>	<b>4 555</b>	<b>1 862</b>	<b>1 502</b>	<b>1 521</b>	<b>4 885</b>	<b>4,4</b>	<b>4,7</b>	<b>1,8</b>	<b>5,9</b>	<b>7,0</b>	<b>4,7</b>
- Gobierno nacional <sup>1/</sup>	2 722	2 628	1 124	847	861	2 832	5,3	6,3	4,8	10,4	10,8	8,2
- Gobiernos regionales	1 603	1 576	559	532	534	1 625	3,7	2,5	-7,0	1,6	3,2	-1,1
- Gobiernos locales	344	351	178	124	126	428	0,6	3,4	15,8	-2,9	-0,6	4,9
<b>Bienes y servicios</b>	<b>3 508</b>	<b>4 381</b>	<b>1 499</b>	<b>1 719</b>	<b>1 522</b>	<b>4 740</b>	<b>12,4</b>	<b>11,2</b>	<b>7,8</b>	<b>22,4</b>	<b>15,4</b>	<b>15,2</b>
- Gobierno nacional	2 578	3 093	1 007	1 247	1 050	3 305	16,0	14,1	2,4	25,1	15,3	14,3
- Gobiernos regionales	219	362	132	134	133	399	16,7	11,5	11,5	16,5	15,9	14,6
- Gobiernos locales	711	926	360	337	339	1 036	-0,1	2,2	25,1	15,3	15,3	18,6
<b>TOTAL</b>	<b>8 176</b>	<b>8 936</b>	<b>3 361</b>	<b>3 222</b>	<b>3 043</b>	<b>9 625</b>	<b>7,7</b>	<b>7,8</b>	<b>4,4</b>	<b>14,1</b>	<b>11,1</b>	<b>9,6</b>
- Gobierno nacional	5 300	5 721	2 131	2 094	1 911	6 137	10,2	10,4	3,6	18,7	13,3	11,4
- Gobiernos regionales	1 822	1 939	691	666	667	2 024	5,1	4,1	-4,0	4,3	5,5	1,7
- Gobiernos locales	1 055	1 276	538	461	464	1 464	0,1	2,5	21,9	9,8	10,5	14,2
<b>Gobierno Central</b>	<b>5 776</b>	<b>6 303</b>	<b>2 519</b>	<b>2 319</b>	<b>2 126</b>	<b>6 965</b>	<b>5,5</b>	<b>9,0</b>	<b>12,8</b>	<b>16,8</b>	<b>10,1</b>	<b>13,2</b>

Nota:

**Gobierno Central** 5 776 6 303 2 519 2 319 2 126 6 965 5,5 9,0 12,8 16,8 10,1 13,2

<sup>1/</sup> Excluye en enero 2008 el Bono por Crecimiento Económico (S/. 197 millones) y en julio 2009 excluye la bonificación extraordinaria (S/. 295 millones).

\* Preliminar.

### CONSUMO PÚBLICO 2008-2009

(Millones de Nuevos Soles)

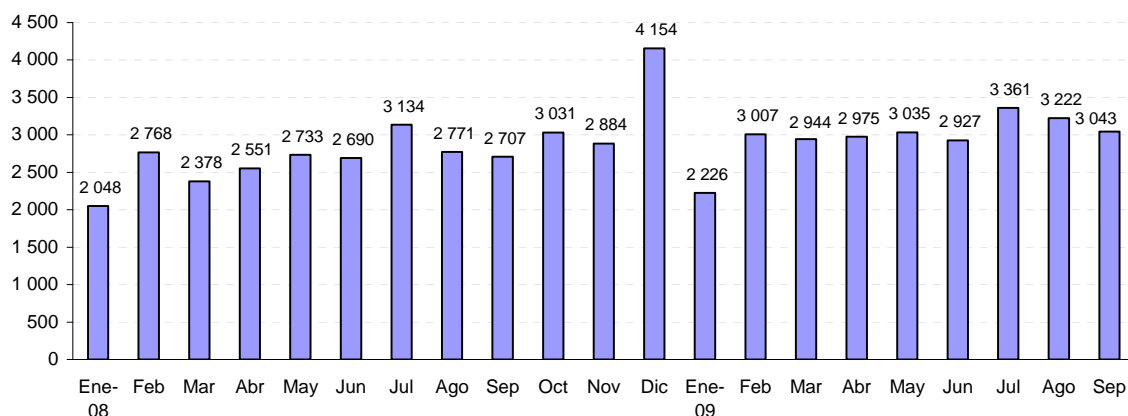

# NOTAS DE ESTUDIOS DEL BCRP

No. 54 – 30 de octubre de 2009

**CONSUMO PÚBLICO 2008 - 2009**  
(Millones de Nuevos Soles de 1994 - Serie Desestacionalizada)

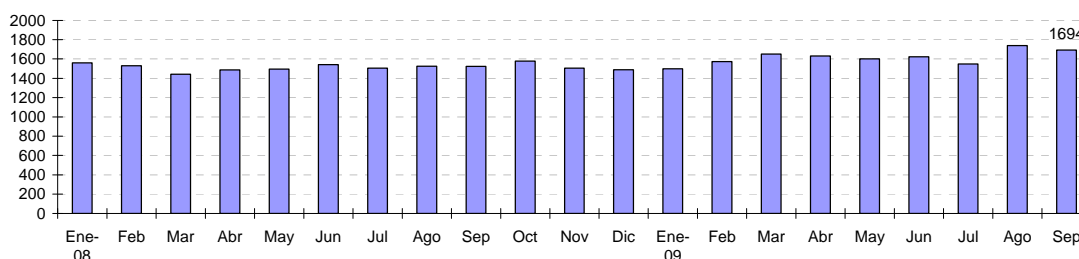

	Sep	Oct	Nov	Dic	Ene	Feb	Mar	Abr	May	Jun	Jul	Ago	Sep
Serie desestacionalizada ( S/. Mills de 1994)	1523	1578	1504	1488	1499	1573	1652	1630	1601	1621	1548	1739	1694
Var. desestacionalizada (%)	-0,1	3,6	-4,7	-1,1	0,7	4,9	5,0	-1,3	-1,7	1,2	-4,5	12,4	-2,6
Serie original ( S/. Mills de 1994)	1424,38	1585	1503,4	2158	1155	1561,3	1523	1539	1571	1520	1742,1	1673	1582
Var. serie original 12 meses (%)	3,3	11,6	-4,2	-6,9	-6,9	3,0	18,2	11,5	6,5	5,6	4,4	14,1	11,1

Por su parte, la inversión pública (S/. 1 788 millones) **aumentó en 27,3 por ciento** en términos reales, debido a los mayores gastos de los gobiernos regionales (49,8 por ciento), del gobierno nacional (27,8 por ciento) y de los gobiernos locales (27,4 por ciento). En el caso de los primeros, destacan los gastos ejecutados en los departamentos de La Libertad, Callao, Puno, Cusco, Huancavelica, Cajamarca, Ancash, Ucayali y Piura en proyectos de:

- carreteras;
- sistemas de agua potable y alcantarillado;
- infraestructura educativa y de salud;
- construcción de canales de irrigación.

El aumento real de inversiones del gobierno nacional se explica por las inversiones de los Sectores:

- Transportes (concesiones viales, rehabilitación y mejoramiento de carreteras),
- Educación (infraestructura educativa),
- Agropecuario (infraestructura de riego), y
- Electricidad (instalación de sistemas eléctricos).

# NOTAS DE ESTUDIOS DEL BCRP

No. 54 – 30 de octubre de 2009

## INVERSIÓN PÚBLICA \*

(Millones de nuevos soles)

	2009						Variación % real (09/08)					
	I Trim.	II Trim.	Jul.	Ago.	Set.	III Trim.	I Trim.	II Trim.	Jul.	Ago.	Set.	III Trim.
<b>1. Gobierno general</b>	<b>2 512</b>	<b>3 486</b>	<b>1 528</b>	<b>1 596</b>	<b>1 646</b>	<b>4 771</b>	<b>28,5</b>	<b>12,9</b>	<b>20,2</b>	<b>25,7</b>	<b>31,7</b>	<b>25,8</b>
- Gobierno nacional <sup>1/</sup>	912	1 025	333	562	469	1 364	29,8	11,7	-22,2	28,2	27,8	10,7
- Gobiernos regionales	383	755	356	325	349	1 030	82,6	33,8	65,7	47,2	49,8	54,1
- Gobiernos locales	1 216	1 706	839	710	828	2 377	16,8	6,3	33,5	16,1	27,4	25,8
<b>2. Empresas estatales</b>	<b>288</b>	<b>298</b>	<b>180</b>	<b>196</b>	<b>142</b>	<b>519</b>	<b>-8,5</b>	<b>12,8</b>	<b>56,1</b>	<b>71,7</b>	<b>-7,9</b>	<b>35,0</b>
<b>TOTAL</b>	<b>2 800</b>	<b>3 784</b>	<b>1 708</b>	<b>1 792</b>	<b>1 788</b>	<b>5 289</b>	<b>23,4</b>	<b>12,9</b>	<b>23,2</b>	<b>29,5</b>	<b>27,3</b>	<b>26,7</b>

Nota:

<b>Gobierno Central</b>	<b>1 114</b>	<b>1 620</b>	<b>626</b>	<b>857</b>	<b>781</b>	<b>2 264</b>	<b>48,6</b>	<b>17,4</b>	<b>6,7</b>	<b>34,4</b>	<b>36,9</b>	<b>26,2</b>
-------------------------	--------------	--------------	------------	------------	------------	--------------	-------------	-------------	------------	-------------	-------------	-------------

<sup>1/</sup> Excluyen los pagos por CRPAO's (abril 2008: S/. 65 millones, octubre 2008: S/. 116 millones, abril 2009: S/. 214 millones y octubre 2009: S/. 243 millones)

\* Preliminar.

## INVERSIÓN PÚBLICA 2008-2009

(Millones de Nuevos Soles)

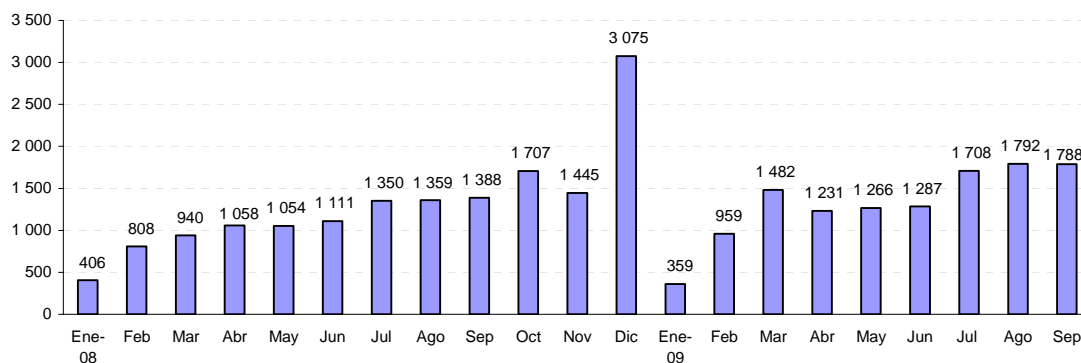



# NOTAS DE ESTUDIOS DEL BCRP

No. 54 – 30 de octubre de 2009



**INVERSIÓN PÚBLICA 2008 - 2009**  
(Millones de Nuevos Soles de 1994 - Serie Desestacionalizada)

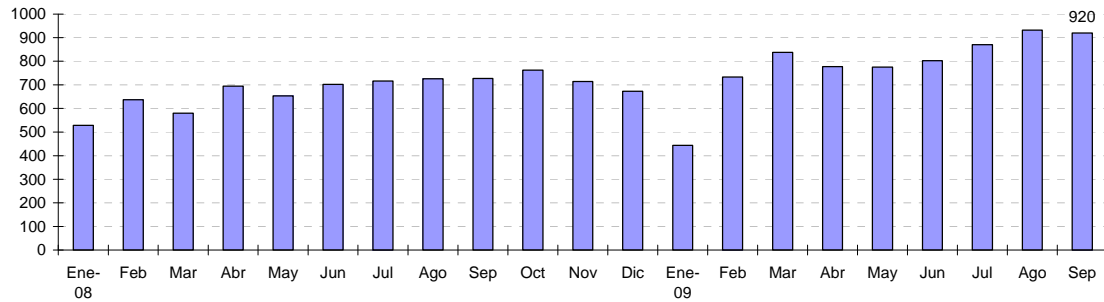

	Sep	Oct	Nov	Dic	Ene 09	Feb	Mar	Abr	May	Jun	Jul	Ago	Sep
Serie desestacionalizada ( S/. Mills de 1994)	728	762	714	673	444	734	838	777	775	802	871	932	920
Var. desestacionalizada (%)	0,2	4,8	-6,3	-5,7	-34,1	65,3	14,2	-7,2	-0,3	3,5	8,5	7,1	-1,3
Serie original ( S/. Mills de 1994)	730	893	753	1597	186	498	767	637	655	668	886	931	930
Var. serie original 12 meses (%)	49,4	51,2	34,1	5,5	-16,9	12,5	50,5	11,2	15,3	12,4	23,2	29,5	27,3

**Departamento de Estadísticas Fiscales**  
**Subgerencia de Estadísticas Macroeconómicas**  
**Gerencia de Información y Análisis Económico**  
**30 de octubre de 2009**