

NOTAS DE ESTUDIOS DEL BCRP

No. 49 – 25 de setiembre de 2009

OPERACIONES DEL SECTOR PÚBLICO NO FINANCIERO: AGOSTO 2009^{1/}

1. En agosto las operaciones del sector público no financiero registraron un déficit de S/. 1 017 millones. Este resultado es explicado por los mayores gastos no financieros del gobierno central netos de transferencias (S/. 580 millones), equivalente a 16,2 por ciento en términos reales. Asimismo, contribuyeron a este resultado los menores ingresos corrientes del gobierno central (S/. 653 millones), principalmente por la caída real de los ingresos tributarios (11,0 por ciento) y los ingresos no tributarios (25,6 por ciento).

Las menores transferencias del gobierno central a los gobiernos locales se deben a que en agosto de 2008 se transfirió el 50 por ciento del canon minero correspondiente a dicho año (S/. 1 663 millones), mientras que en el 2009 se transfirió el íntegro en julio.

En el periodo enero-agosto el superávit económico fue de S/. 604 millones (0,2 por ciento del PBI) menor en S/. 8 746 millones respecto al mismo periodo del año anterior, principalmente por la caída real de los ingresos corrientes del gobierno central (17,4 por ciento) y los mayores gastos no financieros (7,7 por ciento).

OPERACIONES DEL SECTOR PÚBLICO NO FINANCIERO (SPNF) ^{1/}

(Millones de nuevos soles)

	Agosto 2008	2009		Variación Ago 09/08		Enero-Agosto			
		Julio	Agosto	Mill. S/.	Var % real	2008	2009	Variación	Var % real
I. Resultado Primario del Gobierno Central (1-2)	- 214	-3 207	37	251		11 647	935	- 10 712	
1. Ingresos totales del Gobierno Central (a+b)	5 601	4 838	4 908	- 693	- 14,0	46 632	40 058	- 6 574	-17,5
a. Ingresos corrientes	5 557	4 771	4 904	- 653	- 13,4	46 330	39 847	- 6 483	-17,4
<i>Ingresos tributarios</i>	4 647	4 045	4 214	- 433	- 11,0	39 377	34 316	- 5 061	-16,3
<i>Ingresos no tributarios</i>	910	727	690	- 220	- 25,6	6 954	5 531	- 1 422	-23,6
b. Ingresos de capital	44	67	5	- 40	- 89,9	302	211	- 91	-32,9
2. Gastos no financieros del Gobierno Central	5 815	8 045	4 871	- 944	- 17,8	34 985	39 124	4 138	7,7
2.1. Gasto no financiero neto de transferencias	3 161	4 052	3 741	580	16,2	23 878	27 216	3 338	9,6
<i>a. Gasto corriente no financiero</i>	2 509	3 420	2 863	354	12,0	20 517	22 725	2 209	6,4
<i>b. Gasto de capital</i>	652	633	878	226	32,2	3 362	4 490	1 129	28,9
2.2. Transferencias a otras entidades públicas	2 654	3 993	1 130	- 1 524	- 58,2	11 107	11 908	801	3,7
II. Resultado primario de otras entidades	1 806	1 939	- 170	- 1 976		1 996	3 337	1 341	
<i>Gobiernos locales</i>	1 472	2 254	- 386	- 1 858		2 113	2 110	- 3	
<i>Empresas estatales</i>	62	-116	133	71		- 623	968	1 591	
<i>Resto de entidades^{2/}</i>	272	-199	82	- 189		506	259	- 247	
III. Resultado Primario SPNF (I+II)	1 592	-1 267	- 133	- 1 725		13 642	4 272	- 9 371	
IV. Intereses	967	318	884	- 83	- 10,2	4 292	3 667	- 625	-17,9
V. Resultado Económico (III-IV)	625	-1 586	- 1 017	- 1 642		9 350	604	- 8 746	

^{1/} Preliminar.

^{2/} Incluye: Organismos Reguladores y Oficinas Registrales, ONP, EsSalud, Sociedades de Beneficencia, FCR y Fonahpu.

Fuente: MEF, BN, Sunat, EsSalud, sociedades de beneficencia pública, empresas estatales e instituciones públicas.

^{1/} Informe elaborado por Gary Aguilar (Reg. 2183), Iván Aldave (Reg. 2054), Roger Asencios (Reg. 2159), Soyer Hilario (Reg. 0131), Alberto Palacios (Reg. 1438) y Jorge Zavala (Reg. 0494) del Departamento de Estadísticas Fiscales.

NOTAS DE ESTUDIOS DEL BCRP

No. 49 – 25 de setiembre de 2009

Por instancias de gobierno el resultado económico del sector público no financiero de agosto corresponde principalmente a los déficits del Gobierno Nacional (S/. 525 millones) y de los gobiernos subnacionales (S/. 390 millones de los gobiernos locales y S/. 234 millones de gobiernos regionales). Ello fue atenuado por el superávit de las empresas estatales (S/. 132 millones).

Los resultados económicos del gobierno nacional y de los gobiernos locales incluyen las transferencias del gobierno nacional a los gobiernos locales para continuidad de las acciones de FORSUR, rehabilitación y mejoramiento de carreteras en distintas municipalidades distritales; entre otras.

RESULTADO ECONÓMICO DEL SECTOR PÚBLICO NO FINANCIERO

	Millones de nuevos soles				Porcentaje del PBI			
	AGOSTO		ENE-AGO		AGOSTO		ENE-AGO	
	2008	2009	2008	2009	2008	2009	2008	2009
I. Gobierno General	571	-1 149	10 047	-292	1,8	-3,7	4,0	-0,1
1. Gobierno Nacional ^{1/}	-780	-525	6 241	-2 863	-2,5	-1,7	2,5	-1,2
2. Gobiernos Regionales	-121	-234	1 704	488	-0,4	-0,8	0,7	0,2
3. Gobiernos Locales	1 471	-390	2 102	2 083	4,7	-1,3	0,8	0,8
II. Empresas estatales	54	132	-697	896	0,2	0,4	-0,3	0,4
III. Total (I+II)	625	-1 017	9 350	604	2,0	-3,3	3,8	0,2

Nota:

Gobierno Central ^{2/}

^{1/} Incluye ministerios, reguladoras, instituciones públicas centralizadas del Presupuesto del Sector Público, seguridad social, SBS y beneficencias públicas.

^{2/} Incluye ministerios, instituciones públicas centralizadas del Presupuesto del Sector Público y gobiernos regionales.

Fuente: MEF, Banco de la Nación, Sunat, sociedades de beneficencia pública, gobiernos locales, instituciones públicas y empresas estatales.

- En agosto las operaciones del gobierno central registraron un déficit económico de S/. 861 millones, menor en S/. 257 millones al observado en similar periodo del año anterior. Esto se explica por los menores ingresos corrientes (13,4 por ciento) que fueron parcialmente compensados por los menores gastos no financieros (17,8 por ciento). Excluidas las transferencias a otras entidades públicas, el gasto no financiero creció en 16,2 por ciento real.**

NOTAS DE ESTUDIOS DEL BCRP

No. 49 – 25 de setiembre de 2009

OPERACIONES DEL GOBIERNO CENTRAL (Millones de nuevos soles)

	AGOSTO			ENERO - AGOSTO		
	2008	2009	Var % Real	2008	2009	Var % Real
1. INGRESOS CORRIENTES	5 557	4 904	-13,4	46 330	39 847	-17,4
2. GASTOS NO FINANCIEROS	5 815	4 871	-17,8	34 985	39 124	7,7
3. INGRESOS DE CAPITAL	44	5	-89,9	302	211	-32,7
4. RESULTADO PRIMARIO	- 214	37		11 647	935	
5. INTERESES	904	898	-2,5	3 789	3 567	-9,5
6. RESULTADO ECONÓMICO	-1 118	- 861		7 858	-2 632	
Del cual Gobiernos Regionales	- 121	- 234		1 704	567	
7. FINANCIAMIENTO	1 118	861		-7 858	2 632	
1. Financiamiento Externo	- 203	-2 566		-4 717	3 102	
A. Desembolsos	101	201		1 262	7 317	
B. Amortizaciones	- 305	-2 768		-5 979	-4 215	
2. Financiamiento Interno	1 320	3 427		-3 166	- 567	
3. Privatizaciones y concesiones	1	0		25	98	

Fuente: MEF y SUNAT

En agosto, los desembolsos externos de mediano y largo plazo del Gobierno Central ascendieron a S/. 201 millones, monto superior en S/ 100 millones al registrado en similar mes del año 2008. La totalidad de estos créditos fue destinada a proyectos de inversión.

Entre estos desembolsos destacan los otorgados por la Corporación Andina de Fomento –CAF- (S/. 112 millones), destinado al Proyecto Corredor Vial Interoceánico Perú - Brasil (IIRSA SUR, tramos 2, 3 y 4); por el Banco Internacional de Reconstrucción y Fomento –BIRF- (S/. 23 millones), para al programa de Transporte Rural Descentralizado del Ministerio de Transportes y Comunicaciones; y por el Banco Interamericano de Desarrollo –BID- (S/. 12 millones), destinado al programa de Transporte Rural Descentralizado del Ministerio de Transportes y Comunicaciones.

El servicio de la deuda pública externa del Gobierno Central fue S/. 3 002 millones, monto superior en S/ 2 415 millones al registrado en agosto de 2008. Este servicio incluye S/. 2 768 millones de pago de principal y S/ 234 millones de intereses.

El servicio corresponde a pagos efectuados al Club de París ² (S/. 2 670 millones), a Organismos Internacionales (S/. 169 millones) y por Bonos Globales (S/. 164 millones). Por el lado del financiamiento interno, cabe resaltar la colocación y reapertura de bonos soberanos en la serie 12Ago2031 la cual permitió el ingreso de S/. 210 millones, y posibilitará financiar proyectos regionales de inversión, a tasa cupón de 6,95 por ciento y un plazo a vencimiento real de 22 años.

Entre enero y agosto de este año, se recibieron S/. 7 317 millones de desembolsos externos; se amortizó deuda externa por S/. 4 215 millones; y se acumularon S/. 1 135

² El lunes 24 de agosto se efectuó el prepagó con los países miembros del Club de París que no participaron o lo hicieron parcialmente en la operación realizada en el año 2007. El monto total de la operación ascendió a S/. 2 634 millones.

NOTAS DE ESTUDIOS DEL BCRP

No. 49 – 25 de setiembre de 2009

millones en colocaciones de bonos de la serie 12Ago2031 y S/. 90 millones en colocaciones de la serie 12Ago2017.

I. CONSUMO E INVERSIÓN PÚBLICA

3. En el mes de agosto el consumo público (S/. 3 215 millones) creció 13,9 por ciento reflejando principalmente las mayores adquisiciones de bienes y servicios del gobierno nacional (24,7 por ciento) y de los gobiernos subnacionales (16,5 por ciento de los gobiernos regionales y 15,3 por ciento de los gobiernos locales). Este crecimiento también se sustenta en las mayores remuneraciones del gobierno nacional (10,0 por ciento).

CONSUMO PÚBLICO *

(Millones de nuevos soles)

	2008				2009				Variaciones % reales (09/08)			
	I Trim	II Trim	Jul	Ago	I Trim	II Trim	Jul	Ago	I Trim	II Trim	Jul	Ago
Remuneraciones	4 432	4 183	1 781	1 392	4 669	4 555	2 156	1 500	-0.3	4.7	18.0	5.7
- Gobierno nacional	2 546	2 378	1 045	754	2 722	2 628	1 268	844	1.2	6.3	18.2	10.0
- Gobiernos regionales	1 551	1 479	586	514	1 603	1 576	710	532	-2.2	2.5	18.0	1.6
- Gobiernos locales	335	326	150	125	344	351	178	124	-2.7	3.4	15.8	-2.9
Bienes y servicios	2 958	3 792	1 354	1 379	3 508	4 381	1 499	1 715	12.4	11.2	7.8	22.1
- Gobierno nacional	2 106	2 607	958	978	2 578	3 093	1 007	1 243	16.0	14.1	2.4	24.7
- Gobiernos regionales	178	312	115	113	219	362	132	134	16.7	11.5	11.5	16.5
- Gobiernos locales	674	872	280	287	711	926	360	337	-0.1	2.2	25.1	15.3
TOTAL	7 391	7 974	3 134	2 771	8 176	8 936	3 655	3 215	4.8	7.8	13.6	13.9
- Gobierno nacional	4 652	4 985	2 003	1 732	5 300	5 721	2 275	2 087	7.9	10.4	10.6	18.3
- Gobiernos regionales	1 729	1 791	701	627	1 822	1 939	842	666	-0.3	4.1	17.0	4.3
- Gobiernos locales	1 009	1 198	430	412	1 055	1 276	538	461	-1.0	2.5	21.9	9.8

Nota:

Gobierno Central	5 184	5 561	2 174	1 949	5 776	6 303	2 519	2 319	5.5	9.0	12.8	16.8
-------------------------	--------------	--------------	--------------	--------------	--------------	--------------	--------------	--------------	------------	------------	-------------	-------------

* Preliminar.

CONSUMO PÚBLICO

(Millones de Nuevos Soles)

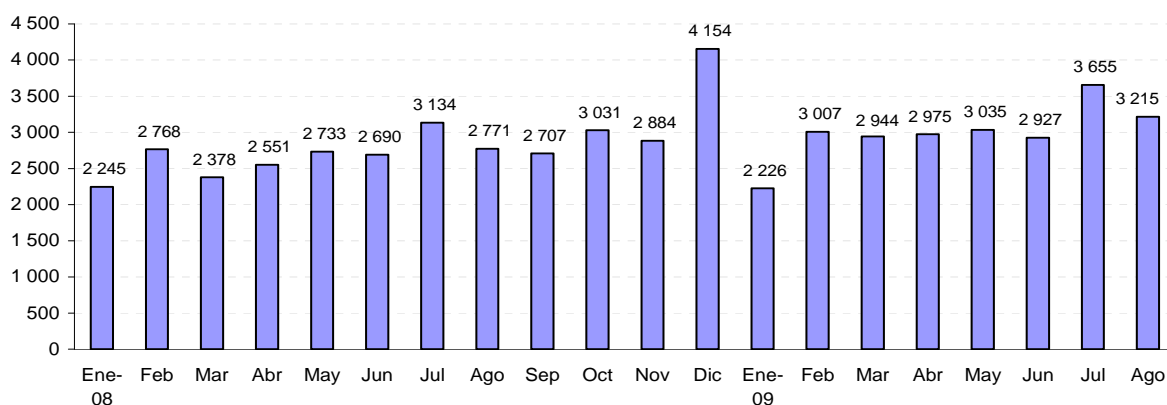

NOTAS DE ESTUDIOS DEL BCRP

No. 49 – 25 de setiembre de 2009

CONSUMO PÚBLICO 2008 - 2009
(Millones de Nuevos Soles de 1994 - Serie Desestacionalizada)

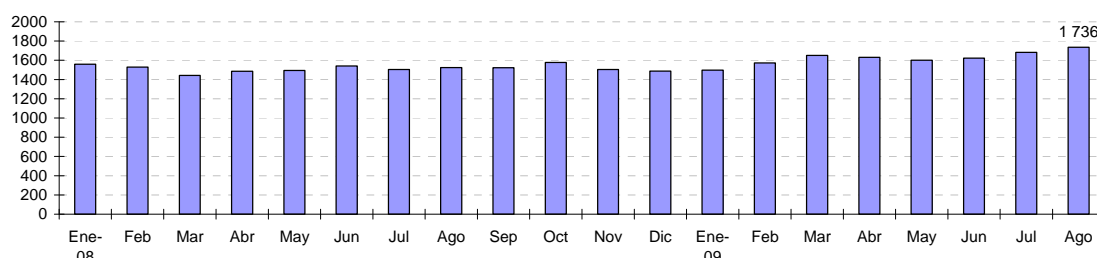

	Jul 08	Ago	Sep	Oct	Nov	Dic	Ene 09	Feb	Mar	Abr	May	Jun	Jul	Ago
Serie desestacionalizada (S/. Mills de 1994)	1505,6	1525	1523	1578	1504	1488	1499	1573	1652	1630	1601	1621	1684	1736
Var. desestacionalizada (%)	-2,3	1,3	-0,1	3,6	-4,7	-1,1	0,7	4,9	5,0	-1,3	-1,7	1,2	3,8	3,1
Serie original (S/. Mills de 1994)	1668,19	1466	1424	1585	1503	2158	1155	1561	1523	1539	1571	1520	1895	1670
Var. serie original 12 meses (%)	6,7	4,7	3,3	11,6	-4,2	-6,9	-6,9	3,0	18,2	11,5	6,5	5,6	13,6	13,9

Por su parte la inversión pública (S/. 1 811 millones) **aumentó en 30,8 por ciento** en términos reales, debido a los mayores gastos de las empresas estatales (70,1 por ciento) por las mayores inversiones de Corpac (destinado al Proyecto de Automatización y Modernización de los Servicios de Tránsito Aéreo – Red de Radars de Vigilancia Aérea); Sedapal, para el Proyecto de Mejoramiento Sanitario de Áreas Marginales de Lima, Programa Agua para Todos y Reposición de Redes de Agua Potable y Alcantarillado; y de las empresas regionales de electricidad en la ampliación y remodelación de redes eléctricas, así como en sistemas de transmisión eléctrica.

Asimismo contribuye a este crecimiento la inversión de los gobiernos regionales (47,2 por ciento), del gobierno nacional (39,5 por ciento) y de los gobiernos locales (16,1 por ciento). En el caso de los primeros, destacan los gastos de Puno, Cuzco, San Martín, Moquegua y Ancash en proyectos de carreteras; sistema de agua potable y alcantarillado; infraestructura educativa y de salud; construcción de canales de irrigación; entre otros. El aumento real de inversiones del gobierno nacional se explica por la inversión de SUNAT en la adquisición de equipos informáticos y de comunicaciones, como parte del proceso de Integración y Modernización de la Administración Tributaria y Aduanera, y de EsSalud en infraestructura hospitalaria y equipamiento médico en diferentes zonas de salud del país.

INVERSIÓN PÚBLICA *

(Millones de nuevos soles)

	2008				2009				Variaciones % reales (09/08)			
	I Trim	II Trim	Jul	Ago	I Trim	II Trim	Jul	Ago	I Trim	II Trim	Jul	Ago
1. Gobierno general	1 855	2 969	1 238	1 247	2 512	3 486	1 528	1 617	28,5	12,9	20,2	27,3
- Gobierno nacional	668	883	416	430	912	1 025	333	582	29,8	11,7	-22,2	32,9
- Gobiernos regionales	199	543	209	217	383	755	356	325	82,6	33,8	65,7	47,2
- Gobiernos locales	988	1 543	613	600	1 216	1 706	839	710	16,8	6,3	33,5	16,1
2. Empresas estatales	298	254	112	112	288	298	180	194	-8,5	12,8	56,1	70,1
TOTAL	2 153	3 223	1 350	1 359	2 800	3 784	1 708	1 811	23,4	12,9	23,2	30,8

Nota:

Gobierno Central	712	1 327	571	626	1 114	1 620	626	875	48,6	17,4	6,7	37,2
-------------------------	------------	--------------	------------	------------	--------------	--------------	------------	------------	-------------	-------------	------------	-------------

1/ Excluye el pago por CRPAO's (S/. 65 millones en 2008 - S/. 214 millones en 2009)

* Preliminar.

NOTAS DE ESTUDIOS DEL BCRP

No. 49 – 25 de setiembre de 2009



INVERSIÓN PÚBLICA (Millones de Nuevos Soles)

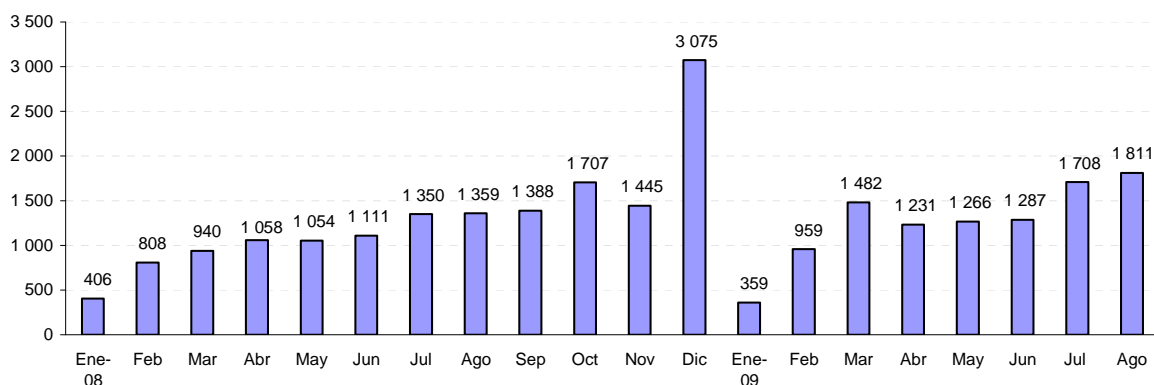

INVERSIÓN PÚBLICA 2008 - 2009 (Millones de Nuevos Soles de 1994 - Serie Desestacionalizada)

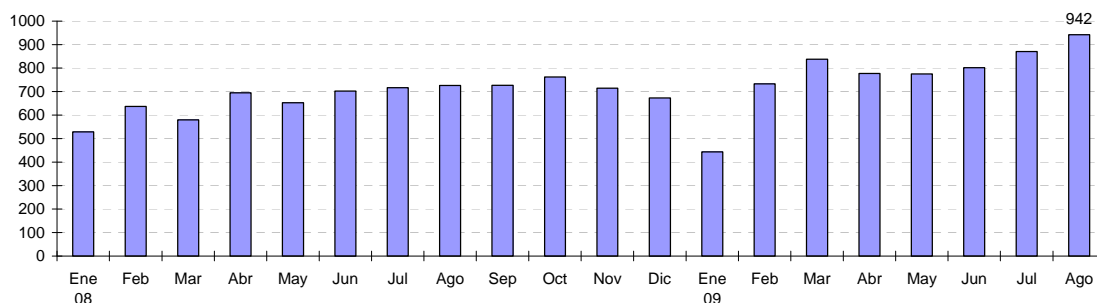

	Jul 08	Ago	Sep	Oct	Nov	Dic	Ene 09	Feb	Mar	Abr	May	Jun	Jul	Ago
Serie desestacionalizada (S/. Mills de 1994)	716	726	728	762	714	673	444	734	838	777	775	802	870	942
Var. desestacionalizada (%)	2,0	1,3	0,2	4,8	-6,3	-5,7	-34,1	65,3	14,2	-7,2	-0,3	3,5	7,1	4,3
Serie original (S/. Mills de 1994)	719	719	730	893	753	1597	186	498	767	637	655	668	886	941
Var. serie original 12 meses (%)	66,1	56,0	49,4	51,2	34,1	5,5	-16,9	12,5	50,5	11,2	15,3	12,4	23,2	30,8

II. INGRESOS DEL GOBIERNO CENTRAL

4. En agosto los ingresos corrientes del gobierno central (S/. 4 904 millones) disminuyeron en 13,4 por ciento en términos reales respecto a similar mes del año 2008. Esta menor recaudación se registró tanto en los ingresos tributarios cuanto en los no tributarios. Los **ingresos tributarios** (S/. 4 214 millones) disminuyeron en 11,0 por ciento en términos reales, principalmente por la menor recaudación del Impuesto a la Renta (24,4 por ciento) y del IGV a importaciones (26,7 por ciento).

En términos desestacionalizados, los ingresos tributarios del gobierno central de agosto son superiores a los de julio en 8,7 por ciento real. Con ello, se registra el

NOTAS DE ESTUDIOS DEL BCRP

No. 49 – 25 de setiembre de 2009

segundo mes consecutivo en el que dicha variación es positiva lo que reflejaría una recuperación del nivel de actividad de la economía.

INGRESOS CORRIENTES DEL GOBIERNO CENTRAL (Millones de nuevos soles)

	AGOSTO			ENERO - AGOSTO		
	2008	2009	Var % Real	2008	2009	Var % Real
INGRESOS CORRIENTES	5 557	4 904	-13,4	46 330	39 847	-17,4
a. TRIBUTARIOS	4 647	4 214	-11,0	39 377	34 316	-16,3
1. Renta	1 838	1 416	-24,4	17 253	14 005	-22,1
- Personas Naturales	362	414	12,2	3 678	3 851	0,4
Segunda Categoría	21	28	30,2	507	413	-21,7
Cuarta Categoría	32	36	9,0	306	329	3,1
Quinta Categoría	285	327	12,6	2 684	2 971	6,1
- Personas Jurídicas	1 454	971	-34,4	11 281	7 778	-33,8
2. Importaciones	158	114	-29,0	1 187	999	-19,2
3. IGV	2 719	2 525	-8,8	20 498	19 311	-9,5
- Interno	1 303	1 468	10,6	10 373	11 390	5,4
- Importaciones	1 416	1 058	-26,7	10 125	7 921	-24,8
4. ISC	224	418	83,4	2 258	2 677	13,5
- Combustibles	51	249	377,8	977	1 450	41,7
- Otros	173	169	-3,8	1 281	1 227	-8,1
5. Otros	390	433	8,9	2 756	2 708	-5,4
- ITAN	175	177	-1,1	1 050	1 020	-6,2
- ITF	99	78	-22,0	740	642	-16,7
- Otros	116	178	50,1	966	1 046	4,1
6. Devoluciones (-)	683	692	-0,5	4 575	5 385	13,1
b. NO TRIBUTARIOS	910	690	-25,6	6 954	5 531	-23,6
1. Recursos propios y otros	409	371	-11,0	3 275	3 057	-10,4
2. Regalías petroleras y otros	237	163	-32,5	1 742	911	-49,7
3. Canon petrolero	186	109	-42,5	1 098	702	-38,5
4. Otros	78	47	-40,5	839	862	-2,1

Fuente: SUNAT

INGRESOS TRIBUTARIOS DEL GOBIERNO CENTRAL 2008 - 2009 (Millones de Nuevos Soles de 1994- Serie Desestacionalizada)

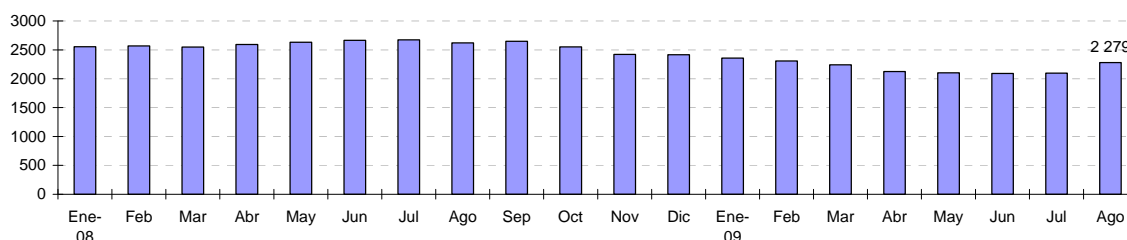

	Jul 08	Ago	Sep	Oct	Nov	Dic	Ene 09	Feb	Mar	Abr	May	Jun	Jul	Ago
Serie desestacionalizada (S/. Mills de 1994)	2 674	2 620	2 649	2 551	2 420	2 415	2 359	2 308	2 241	2 123	2 102	2 090	2 097	2 279
Var. desestacionalizada (%)	0,3	-2,0	1,1	-3,7	-5,1	-0,2	-2,3	-2,1	-2,9	-5,3	-1,0	-0,6	0,3	8,7
Serie original (S/. Mills de 1994)	2 714	2 459	2 678	2 572	2 213	2 396	2 528	1 912	2 242	2 875	1 939	2 008	2 097	2 189
Var. serie original 12 meses (%)	12,1	1,7	16,4	3,7	-9,7	3,9	-9,2	-11,6	-8,9	-21,8	-20,7	-21,6	-22,7	-11,0

NOTAS DE ESTUDIOS DEL BCRP

No. 49 – 25 de setiembre de 2009

5. En agosto, la recaudación por el Impuesto a la Renta (S/. 1 416 millones) disminuyó en 24,4 por ciento en términos reales respecto a similar mes del año anterior, por los menores ingresos por personas jurídicas que cayeron en 34,4 por ciento. En esta evolución destaca los menores ingresos de las empresas mineras en los últimos meses como consecuencia de la caída en los precios internacionales de los metales y la menor demanda internacional. Este hecho se reflejó en la reducción de los coeficientes para calcular el pago del impuesto a la renta.

La recaudación por pagos a cuenta de personas naturales presentó un crecimiento de 12,2 por ciento debido a los mayores pagos por cuarta y quinta categoría que crecieron en 9,0 y 12,6 por ciento respectivamente. A diferencia de la mayoría de otros tributos, estos dos impuestos no han dejado de crecer a pesar del impacto de la crisis internacional. Cabe destacar que parte del incremento de la recaudación de quinta categoría se debe a que las remuneraciones del mes de julio estuvieron inafectas al pago de las contribuciones sociales.

Las variaciones reales respecto al mes anterior de las series desestacionalizadas muestran algunos signos de recuperación.

IMPUESTO A LA RENTA PERSONAS JURÍDICAS 2008 - 2009
(Millones de Nuevos Soles de 1994 - Serie Desestacionalizada)

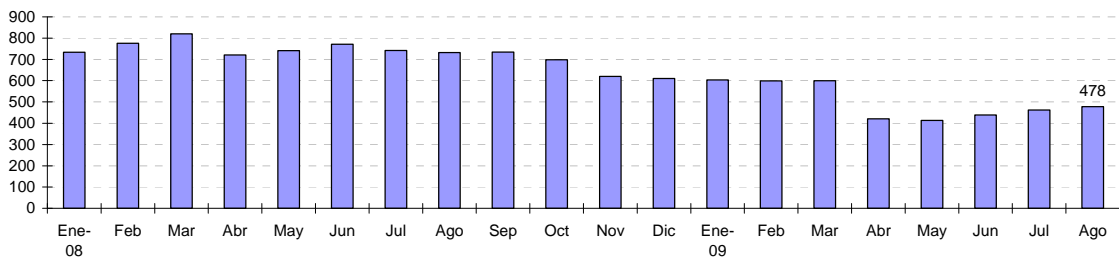

	Jul 08	Ago	Sep	Oct	Nov	Dic	Ene 09	Feb	Mar	Abr	May	Jun	Jul	Ago
Serie desestacionalizada (S/. Mills de 1994)	742	733	734	699	621	611	603	599	600	421	413	439	462	478
Var. desestacionalizada (%)	-3,8	-1,3	0,2	-4,9	-11,2	-1,5	-1,2	-0,7	0,2	-29,9	-1,8	6,4	5,2	3,5
Serie original (S/. Mills de 1994)	818	769	754	725	592	562	679	537	522	430	394	454	513	505
Var. serie original 12 meses (%)	9,2	1,1	8,1	-4,4	-22,6	-19,4	-18,5	-23,5	-27,2	-42,1	-44,7	-42,9	-37,3	-34,4

NOTAS DE ESTUDIOS DEL BCRP

No. 49 – 25 de setiembre de 2009

IMPUESTO A LA RENTA SEGÚN ACTIVIDAD ECONÓMICA 1/ (Millones de nuevos soles)

	AGOSTO		ENERO - AGOSTO		Var. % real (09/08)	
	2008	2009	2008	2009	Ago	Ene-Ago
TOTAL INGRESOS	1 351	856	10 407	6 705	-37,8	-38,1
Minería	600	240	4 718	1 327	-60,8	-72,9
Otros Servicios 2/	310	289	2 419	2 562	-8,6	1,6
Manufactura	162	124	1 219	1 046	-24,7	-17,6
Comercio	161	133	1 198	1 174	-19,2	-5,9
Hidrocarburos	90	37	609	304	-59,8	-52,0
Construcción	23	30	189	248	26,9	25,8
Pesca	2	3	28	27	43,5	-10,0
Agropecuario	3	2	27	18	-32,7	-37,2

1/ No incluye regularización por impuesto a la renta ni renta de no domiciliados.

2/ Incluye actividades inmobiliarias, empresariales y de alquiler, telecomunicaciones, intermediación financiera, salud, servicios sociales, turismo y hotelería, generación de energía eléctrica y agua, y otros.

Fuente: Sunat

IMPUESTO A LA RENTA PERSONAS NATURALES 2008 - 2009 (Millones de Nuevos Soles de 1994 - Serie Desestacionalizada)

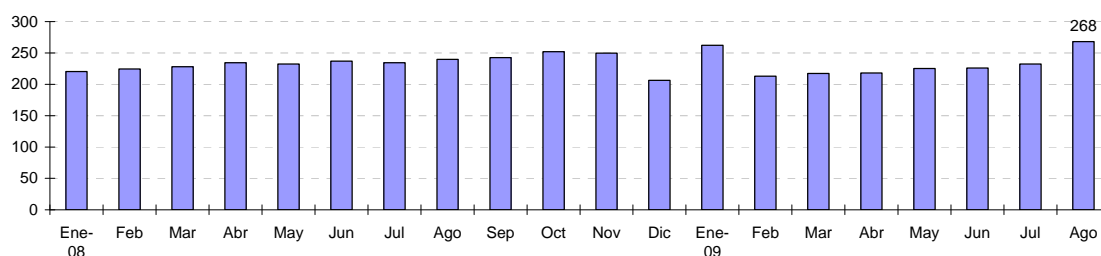

	Jul 08	Ago	Sep	Oct	Nov	Dic	Ene 09	Feb	Mar	Abr	May	Jun	Jul	Ago
Serie desestacionalizada (S/. Mills de 1994)	234	240	242	252	250	206	262	213	217	218	225	226	232	268
Var. desestacionalizada (%)	-1,1	2,3	1,1	3,9	-0,8	-17,4	27,2	-18,9	2,0	0,4	3,2	0,3	2,9	15,4
Serie original (S/. Mills de 1994)	189	191	192	255	207	220	316	172	212	430	256	200	195	215
Var. serie original 12 meses (%)	11,0	9,6	10,5	28,4	12,2	-9,1	17,8	-6,2	-3,8	-8,9	0,8	-4,7	3,3	12,2

NOTAS DE ESTUDIOS DEL BCRP

No. 49 – 25 de setiembre de 2009

6. En agosto, el IGV total (S/ 2 525 millones) disminuyó en 8,8 por ciento. El IGV interno aumentó en 10,6 por ciento mientras que el externo disminuyó en 26,7 por ciento.

En términos desestacionalizados el IGV total de agosto registró un crecimiento real de 9,7 por ciento respecto al observado en julio, el mayor crecimiento observado desde enero de 2008. Por otra parte las ventas gravadas crecieron en 2,3 por ciento real.

IMPUESTO GENERAL A LAS VENTAS 2008 - 2009
(Millones de Nuevos Soles de 1994 - Serie Desestacionalizada)

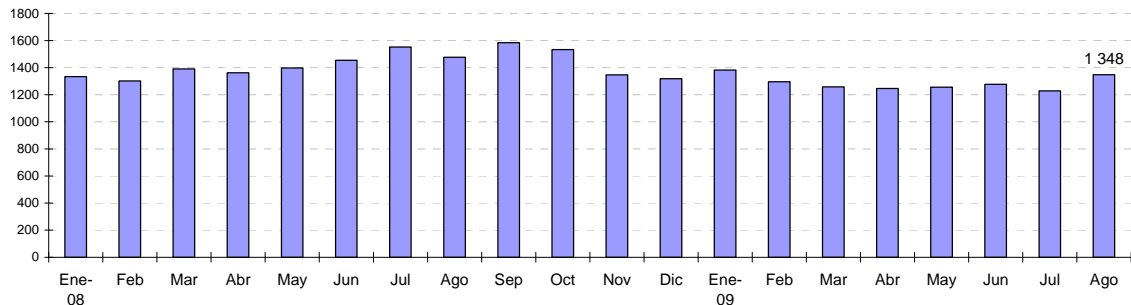

	Jul 08	Ago	Sep	Oct	Nov	Dic	Ene 09	Feb	Mar	Abr	May	Jun	Jul	Ago
Serie desestacionalizada (S/. Mills de 1994)	1551,61	1477	1584	1533	1347	1319	1381	1295	1257	1246	1255	1277	1229	1348
Var. desestacionalizada (%)	6,7	-4,8	7,3	-3,2	-12,1	-2,1	4,7	-6,2	-2,9	-0,9	0,7	1,7	-3,8	9,7
Serie original (S/. Mills de 1994)	1561,32	1439	1556	1553	1323	1361	1502	1191	1173	1192	1169	1265	1209	1312
Var. serie original 12 meses (%)	23,2	16,3	32,6	20,8	3,7	14,0	0,1	-1,1	-2,7	-13,6	-12,2	-12,2	-22,6	-8,8

7. El ISC (S/. 418 millones) creció en 83,4 por ciento en términos reales respecto a lo recaudado en agosto de 2008. El ISC a los combustibles creció en 377,8 por ciento y el ISC otros (cervezas, licores gaseosas, cigarrillos y otros) disminuyó 3,8 por ciento. El comportamiento del ISC combustibles se explicó por el efecto estadístico de las mayores tasas respecto a las de agosto del año 2008, la tasa promedio subió de 0,30 a 1,05 soles por galón. Mientras que la menor recaudación por ISC otros se debió principalmente a los menores ingresos por ISC de bienes importados.

NOTAS DE ESTUDIOS DEL BCRP

No. 49 – 25 de setiembre de 2009

IMPUESTO SELECTIVO AL CONSUMO (Millones de nuevos soles)

	AGOSTO			ENERO - AGOSTO		
	2008	2009	Var. % Real	2008	2009	Var. % Real
ISC TOTAL	224	418	83,4	2 258	2 677	13,5
Combustibles	51	249	377,8	977	1 456	41,7
Interno	39	168	324,8	687	1 135	58,6
Importado	12	81	545,0	289	321	6,6
Otros	172	169	-3,8	1 281	1 221	-8,1
Cervezas	114	115	-1,2	848	804	-8,9
Gaseosas y Agua mineral	23	25	5,6	187	194	-0,6
Bienes Importados	30	22	-28,9	204	178	-16,1
Otros 1/	5	8	39,4	43	45	1,6

1/ Licores, cigarros, vehículos, casinos de juego, juegos de azar y apuestas, loterías, bingos, rifas y eventos hípicos.

Fuente: Sunat.

EVOLUCIÓN DEL ISC ESPECÍFICO A LOS COMBUSTIBLES (Nuevos soles por galón)

	2006				2007		2008		
	01 Ene.	13 Abr.	25 Abr.	15 Ago.	24 Dic.	07 Mar.	02 Jun.	30 Oct.	17 Nov.
Gasolina de 84 octanos	2,60	2,35	2,25	2,05	1,85	1,30	0,40	0,40	1,36
Gasolina de 90 octanos	3,31	3,06	2,96	2,66	2,46	1,86	0,66	0,66	1,78
Gasolina de 95 octanos	3,62	3,32	3,22	2,92	2,92	2,07	2,07	2,07	2,07
Gasolina de 97 octanos	3,85	3,55	3,45	3,15	3,15	2,30	2,30	2,30	2,30
Kerosene	2,21	2,21	2,11	2,11	1,94	1,41	0,78	1,42	1,94
Diesel 2	1,84	1,84	1,74	1,54	1,39	0,99	0,39	1,04	1,47
Residual 6	0,00	0,00	0,00	0,00	0,00	0,00	0,00	0,52	0,52
Residual 500	0,00	0,00	0,00	0,00	0,00	0,00	0,00	0,50	0,50
Gas licuado de petróleo 1/	0,00	0,00	0,00	0,00	0,00	0,00	0,00	0,00	0,00
PROMEDIO 2/	1,37	1,33	1,27	1,13	1,03	0,74	0,30	0,69	1,05

1/ El gas licuado de petróleo fue excluido de la lista de productos afectos al ISC combustibles a partir del 02 de julio de 2005 (D.S. 081-2005-EF)

2/ Promedio ponderado en base a las ventas internas de combustibles del año 2008

Fuente: Diario oficial "El Peruano" (Normas legales).

- En agosto los impuestos a las importaciones (S/. 114 millones) fueron menores en 29,0 por ciento respecto a similar mes de 2008 por la disminución de las importaciones (29,7 por ciento) principalmente en bienes de capital (38,5 por ciento) e insumos (28,1 por ciento).**
- Los otros ingresos tributarios (S/. 433 millones) aumentaron en 8,9 por ciento,** por los mayores ingresos por traspaso de cuentas (modalidad por la cual la Sunat hace un cargo sobre las cuentas que los contribuyentes mantienen en el Banco de la Nación por deudas tributarias) que mas que compensaron los menores ingresos del Impuesto a las Transacciones Financieras (correspondientes a las operaciones efectuadas entre la segunda quincena de julio y la primera quincena de agosto) y del Impuesto Temporal a los Activos Netos como consecuencia de las menores tasas



NOTAS DE ESTUDIOS DEL BCRP

No. 49 – 25 de setiembre de 2009

vigentes desde este año. La tasa del ITAN disminuyó de 0,5 a 0,4 por ciento mientras que la del ITF de a 0,07 a 0,06 por ciento.

10. **Las devoluciones de impuestos (S/. 692 millones) disminuyeron en 0,5 por ciento explicado** por las menores devoluciones por exportación y recuperación anticipada del IGV. Este efecto fue compensando en parte por:

- El incremento del Régimen de Restitución de Derechos Arancelarios – Drawback- (22,8 por ciento), por el incremento temporal de la tasa de 5 por ciento a 8 por ciento (D.S. 018-2009-EF), vigente a partir del 31 de enero.
- Las mayores devoluciones por el régimen de Percepciones del IGV, incluida en el rubro otros. Las percepciones son el cobro por adelantado que realizan contribuyentes (designados como Agentes de Percepción) de una parte del IGV que sus clientes van a generar posteriormente.
- Las mayores devoluciones por pagos en exceso se deben a los mayores saldos a favor de las empresas generados en el año 2008. Estos se pueden usar para el pago de impuestos o pedir su devolución.

	DEVOLUCIONES					
	(Millones de nuevos soles)					
	AGOSTO			ENERO - AGOSTO		
	2008	2009	Var. % real	2008	2009	Var. % real
Devoluciones	683	692	-0,5	4575	5 385	13,1
- Devolución por exportaciones	429	410	-6,0	2 863	2 568	-13,4
- Recuperación anticipada del IGV	73	65	-12,0	557	700	20,4
- Pago en exceso o indebido	14	26	75,7	221	839	264,5
- Reintegro tributario	7	10	52,7	51	53	-0,5
- Donaciones	3	5	60,8	51	35	-35,3
- Drawback	50	63	22,8	381	551	39,1
- Otros	108	112	2,3	451	639	36,6

Fuente: Sunat.

11. **Los ingresos no tributarios (S/. 690 millones) disminuyeron en 25,6 por ciento en términos reales**, principalmente por la disminución de los ingresos vinculados a canon petrolero y regalías mineras, petroleras y gasíferas.

NOTAS DE ESTUDIOS DEL BCRP

No. 49 – 25 de setiembre de 2009

INGRESOS NO TRIBUTARIOS DEL GOBIERNO CENTRAL (Millones de nuevos soles)

	AGOSTO			ENERO - AGOSTO		
	2008	2009	Var % Real	2008	2009	Var % Real
INGRESOS NO TRIBUTARIOS	910	690	-25,6	6 954	5 531	-23,6
1 Recursos Propios	359	320	-12,4	2 461	2 444	-4,6
2 Regalías Petroleras 1/	153	66	-57,6	1 038	369	-65,8
3 Canon Petrolero 2/	186	109	-42,5	1 098	702	-38,5
4 Transferencias	50	50	-1,0	814	613	-27,7
5 Regalías Mineras 1/	27	39	40,5	291	174	-42,6
6 Regalías Gasíferas 1/	57	58	0,1	413	368	-14,6
7 Otros	78	47	-40,5	839	862	-1,4

1/ Compensación por el uso de propiedad estatal.

2/ Porcentaje del valor de la producción por el derecho a explotar recursos naturales redistribuido a las regiones.

Fuente: Perupetro y MEF - SIAF/SP

III. GASTOS DEL GOBIERNO CENTRAL

12. En agosto, el gasto no financiero neto de transferencias a otras entidades públicas (S/. 3 741 millones) aumentó 16,2 por ciento real, correspondiendo a los gastos corrientes (S/. 2 863 millones) un aumento de 12,0 por ciento.

Las remuneraciones se incrementaron en 5,7 por ciento, los bienes y servicios aumentaron 27,6 por ciento, mientras que las transferencias al sector privado disminuyeron en 3,2 por ciento.

Los gastos de capital crecieron 32,2 por ciento, por el aumento de la formación bruta de capital de S/. 249 millones (37,2 por ciento), el cual fue resultado de la ejecución de obras a cargo del Ministerio de Transportes y Comunicaciones en el proyecto IIRSA Sur –Tramos 2, 3 y 4- (S/. 182 millones).

NOTAS DE ESTUDIOS DEL BCRP

No. 49 – 25 de setiembre de 2009

GASTOS DEL GOBIERNO CENTRAL ^{1/}

(Millones de nuevos soles)

	AGOSTO			ENE-AGO		
	2008	2009	Var. % Real	2008	2009	Var. % Real
I. Gasto no financiero neto de transferencias a otras entidades públicas	3 161	3 741	16,2	23 878	27 216	9,6
1. Gasto corriente no financiero	2 509	2 863	12,0	20 517	22 725	6,4
a. Remuneraciones	1 098	1 183	5,7	9 108	9 879	4,1
b. Bienes y servicios	920	1 196	27,6	6 333	7 631	15,9
c. Transferencias al sector privado	491	484	-3,2	5 076	5 215	-1,2
2. Gasto de capital	652	878	32,2	3 362	4 490	28,9
a. Formación Bruta de Capital	626	875	37,2	3 301	4 448	30,0
b. Otros	26	3	-90,3	61	42	-32,5
II. Transferencias a otras entidades públicas	2 654	1 130	-58,2	11 107	11 908	3,7
1. A gobiernos locales y empresas municipales	2 481	812	-67,9	9 509	9 761	-0,7
a. Canon	1 799	68	-96,3	4 194	3 143	-27,0
b. Foncomun	328	257	-23,1	2 231	1 915	-17,5
c. Vaso de leche	30	30	-1,8	242	242	-4,0
d. Regalías mineras	33	41	19,9	255	130	-51,0
e. Derecho de vigencia de minas	58	57	-3,1	93	92	-4,2
f. Casinos - Renta de Aduanas	15	10	-32,0	95	82	-16,4
g. De capital a gobiernos locales	92	135	44,6	642	2 380	258,2
h. De capital a empresas municipales	10	25	151,4	107	140	26,5
i. Otros	118	190	58,4	1 650	1 638	-4,2
2. A ONP	142	137	-4,9	1 443	1 435	-4,3
3. Otros	31	181	468,8	155	711	344,0
<i>Del cual Fondos Sociales</i>	<i>0</i>	<i>159</i>		<i>0</i>	<i>159</i>	
III. Gasto no financiero (I+II)	5 815	4 871	-17,8	34 985	39 124	7,7
IV. Gastos financieros	904	898	-2,5	3 789	3 567	-9,5
a. Internos	621	663	4,9	1 634	1 616	-4,7
b. Externos	283	234	-18,6	2 155	1 951	-13,2
V. TOTAL GASTOS	6 719	5 769	-15,7	38 774	42 691	6,0

1/ Incluye operaciones de ministerios, instituciones públicas y gobiernos regionales.

13. **El gasto en remuneraciones (S/. 1 183 millones) aumentó 5,7 por ciento en términos reales respecto a agosto del año pasado**, debido al pago de la Asignación Extraordinaria por Trabajo Asistencial –AETA- y Productividad del personal médico cirujano, personal asistencial y personal administrativo del Ministerio de Salud y Direcciones Regionales de Salud, de la incorporación del personal a las Fuerzas Policiales, contrataciones de docentes universitarios y a mejores escalas remunerativas por carrera magisterial (destinado a aquellos docentes que aprobaron las evaluaciones que realizó el Ministerio de Educación).
14. **El gasto en bienes y servicios (S/. 1 196 millones) aumentó 27,6 por ciento en términos reales (mayor en S/. 276 millones respecto al de agosto del año anterior)**, explicado principalmente por el mayor gasto de:
- Ministerios de Defensa e Interior (S/. 187 millones) para el mantenimiento y



NOTAS DE ESTUDIOS DEL BCRP

No. 49 – 25 de setiembre de 2009

recuperación de la capacidad operativa; modernización del sistema de defensa antitanque; vigilancia policial; servicio de mantenimiento, acondicionamiento y reparaciones de maquinaria y equipos; entre otros.

- Ministerio de Salud (S/. 60 millones) destinado a la compra de vacunas y medicamentos para la atención médica básica de la salud (atención del menor de 36 meses y para la atención integral de salud del adulto mayor), así como para las actividades regulares de inmunizaciones para mayores de 5 años.
- Gobiernos regionales (S/. 21 millones) para gestión administrativa (adquisición de bienes de consumo, contratación de empresas de servicios, mantenimiento de infraestructura; entre otros).

15. Las transferencias a otras entidades públicas (S/. 1 130 millones) disminuyeron en 58,2 por ciento en términos reales respecto a similar periodo del 2008, debido a que en agosto del 2008 se transfirió el 50 por ciento restante del canon minero (S/. 1 663 millones) a los gobiernos locales. Asimismo contribuyó a esta disminución la menor transferencia por Foncomun (S/. 71 millones) y las menores transferencias a la Oficina de Normalización Previsional –ONP– (S/. 5 millones), por menores requerimientos para el pago de pensiones. Ello fue contrarrestado por mayores transferencias de capital a gobiernos locales y a empresas municipales de saneamiento y agua potable.

Se realizaron transferencias a otras entidades públicas (S/. 181 millones), principalmente por la transferencia de capital de PROINVERSIÓN a Fondos Sociales (S/. 159 millones)^{3/} para el desarrollo de las zonas de influencia de las concesiones. Los aportes registrados provienen de Michiquillay (S/. 120 millones), Alto Chicama (S/. 35 millones), Proyecto Integral Bayóvar y La Granja (con S/. 2 millones cada uno).

16. El gasto en formación bruta de capital (S/. 875 millones) fue mayor en S/. 249 millones al registrado en agosto de 2008 y representó un crecimiento real de 37,2 por ciento.

La inversión realizada se concentró en los siguientes sectores:

- Transportes (S/. 282 millones): Concesiones viales (IIRSA Sur y Norte); mejoramiento, rehabilitación y construcción de carreteras (Desvío Tocache-Tocache; Tingo María-Aguaytía-Pucallpa; Carretera Casma-Huaraz; caminos vecinales y rurales; Reposo Saramiriza Eje Vial 4; Lima-Canta-La Viuda; Tarapoto-Juanjuí; Carretera Salas Salas; entre otras).
- Educación (S/. 85 millones) en el mejoramiento de la infraestructura educativa
- Agropecuario (S/. 52 millones): en apoyo a la producción agraria e infraestructura de riego y preservación de recursos naturales.
- Electricidad (S/. 45 millones) en la instalación de pequeños sistemas eléctricos.
- Vivienda (S/. 19 millones) en el Proyecto Nacional de Agua Potable y Saneamiento Rural y derechos de propiedad.
- Salud (S/. 11 millones) en el mejoramiento y equipamiento del servicio de emergencia de hospitales.

^{3/} El Decreto Legislativo 996 establece el régimen aplicable a la utilización de los recursos provenientes de los procesos de promoción de la inversión privada destinados a la ejecución de programas de carácter social. Para ello Proinversión incorpora dichos recursos y los transfiere a un "Fondo Social" en el Banco de la Nación.

NOTAS DE ESTUDIOS DEL BCRP

No. 49 – 25 de setiembre de 2009

PRINCIPALES PROYECTOS DE INVERSIÓN DEL GOBIERNO CENTRAL

Miles de nuevos soles

PRINCIPALES PROYECTOS	AGOSTO		ENERO - AGOSTO	
	2008	2009	2008	2009
TRANSPORTE	106 561	281 712	567 563	1 523 746
Concesiones Viales	9 824	182 367	92 323	807 904
Rehabilitación y Mejoramiento de la Carretera Desvío Tocache-Tocache	25 316	17 063	43 049	85 687
Rehabilitación y mantenimiento de Caminos Vecinales y Rurales	5 742	10 915	26 737	63 509
Rehabilitación y Mejoramiento de Carretera Tingo María - Aguaytía - Pucallpa	11 656	14 996	66 039	55 407
Concesiones Aeroportuarias	155	9 144	4 593	52 660
Mejoramiento y Construcción de la Carretera Reposo Saramiriza Eje Vial N° 4	6 080	4 165	25 752	44 924
Rehabilitación de la Carretera Casma Huaraz	2 692	14 571	11 402	39 583
Rehabilitación, Mejoramiento y Construcción Eje Vial 01 Piura Guayaquil	5 214	559	17 948	37 663
Rehabilitación de la Carretera Tarapoto Juanjui	5 827	5 489	60 013	36 673
Construcción y Reforzamiento de Puentes	2 986	3 025	14 764	20 615
Rehabilitación y Mejoramiento de la Carretera Lima Canta La Viuda - Unish	0	2 083	0	18 348
Rehabilitación y Mejoramiento de Carretera Chongoyape Cochabamba Cajamarca	0	212	0	13 232
Rehabilitación y Mejoramiento de la Carretera Trujillo Shiran Huamachuco	4 690	34	26 602	11 585
Rehabilitación y Mejoramiento de la Carretera Ingenio-Chachapoyas	3 039	130	18 083	10 538
Rehabilitación y Mejoramiento de Carretera Lunahuaná Desvío Yauyos Chupaca	118	3	194	10 334
Mejoramiento y Rehabilitación de la Carretera Salas Salas	0	1 790	0	8 943
Rehabilitación y Mejoramiento de Carretera Ayacucho abancay	4 509	87	6 819	8 174
Rehabilitación del Ferrocarril Huancayo Huancavelica	3 453	159	14 455	7 983
Concesiones Portuarias	622	4 089	7 711	4 842
Otros	14 638	10 831	131 079	185 143
SALUD	43 981	11 031	114 110	48 489
Mejoramiento y equipamiento del servicio de emergencia de hospitales	43 251	10 155	110 386	34 072
Otros	730	876	3 724	14 417
ELECTRICIDAD	18 111	44 864	122 957	161 520
Instalación de pequeños sistemas eléctricos en diversos poblados	15 606	40 692	108 564	147 972
Mejoramiento de líneas de transmisión	1 895	2 839	10 652	9 115
Otros	610	1 333	3 742	4 433
AGROPECUARIO	34 913	51 837	295 187	270 327
Apoyo a la producción agraria	11 303	11 524	120 123	91 739
Preservación recursos naturales	9 047	6 051	54 166	40 490
Infraestructura de riego	8 172	19 630	35 361	58 172
Erradicación de la Mosca de la Fruta Ceratitis Capitata de la Costa Peruana	2 100	2 264	25 415	21 543
Otros	4 291	12 368	60 121	58 383
VIVIENDA	11 587	19 148	108 288	74 826
Proyecto Nacional de Agua Potable y Saneamiento Rural	6 429	15 152	52 387	41 424
Derechos de Propiedad	1 066	1 748	12 481	13 881
Apoyo al sector habitacional	2 242	886	32 104	6 972
Otros	1 850	1 362	11 316	12 549
ECONOMÍA	5 752	5 819	61 855	57 826
Promoción de la inversión privada	1 983	2 281	38 478	18 221
Asistencia técnica para el seguimiento y evaluación	407	257	5 227	10 356
Otros	3 362	3 281	18 150	29 248
JUSTICIA	3 539	8 399	28 137	72 379
Mejoramiento servicios de administración de justicia	3 512	6 342	18 203	58 265
Otros	27	2 057	9 935	14 114
EDUCACIÓN	22 748	84 578	173 290	287 405
Mejoramiento de la Infraestructura Educativa	17 254	74 756	134 568	247 998
Otros	5 494	9 822	38 722	39 407
OTROS	379 189	367 997	1 829 505	1 951 713
Gestión de proyectos	16 150	19 504	127 995	117 988
Operación y mantenimiento	7 299	4 306	36 606	18 659
Proyecto de Emergencia Social Productiva – PESP	7 161	187	83 766	4 994
Otros	348 580	344 000	1 581 138	1 810 072
Total general	626 381	875 385	3 300 891	4 448 229

Fuente: MEF - Sistema Integrado de Administración Financiera (SIAF)

NOTAS DE ESTUDIOS DEL BCRP

No. 49 – 25 de setiembre de 2009

INVERSIÓN DEL GOBIERNO CENTRAL POR SECTORES ECONÓMICOS

(Miles de nuevos soles)

	AGOSTO			ENERO-AGOSTO		
	2008 A	2009 B	Diferencias B-A	2008 C	2009 D	Diferencias D-C
Transporte	106 561	281 712	175 151	567 563	1 523 746	956 183
<i>Del cual: IIRSA</i>	9 824	182 367	172 543	92 323	807 904	715 581
Salud	43 981	11 031	-32 950	114 110	48 489	-65 621
Electricidad	18 111	44 864	26 753	122 957	161 520	38 563
Agropecuario	34 913	51 837	16 924	295 187	270 327	-24 860
Vivienda	11 587	19 148	7 561	108 288	74 826	-33 462
Economía	5 752	5 819	67	61 855	57 826	-4 030
Justicia	3 539	8 399	4 860	28 137	72 379	44 242
Educación	22 748	84 578	61 830	173 290	287 405	114 115
Otros	379 189	367 997	-11 192	1 829 505	1 951 713	122 208
Total general	626 381	875 385	249 004	3 300 891	4 448 229	1 147 338

Fuente: MEF - Sistema Integrado de Administración Financiera (SIAF)

17. Los **gastos financieros (S/. 898 millones) disminuyeron en S/. 6 millones respecto al nivel de agosto de 2008**, explicado principalmente por la caída del servicio de deuda externa (S/. 48 millones) por el menor pago de intereses por Organismos Internacionales. Ello fue contrarrestado por el aumento del servicio de deuda interna (S/. 42 millones) por el mayor pago de intereses de Bonos Soberanos.

IV. OPERACIONES DE LOS GOBIERNOS REGIONALES

18. **En agosto, el resultado económico de los gobiernos regionales fue negativo en S/. 234 millones, mayor en S/. 113 millones al déficit registrado en similar periodo del año anterior (S/. 121 millones)**, debido a los mayores gastos no financieros (S/. 118 millones) equivalentes a un aumento real de 8,9 por ciento, explicados principalmente por el crecimiento de los gastos de capital (21,9 por ciento). Asimismo contribuyó a este resultado los menores ingresos por transferencias corrientes, fundamentalmente por la fuente de Canon y Sobre canon Petrolero (S/. 29 millones), Canon Gasífero (S/. 17 millones) y Renta de Aduanas (S/. 4 millones).

NOTAS DE ESTUDIOS DEL BCRP

No. 49 – 25 de setiembre de 2009

OPERACIONES DE LOS GOBIERNOS REGIONALES (Millones de nuevos soles)

	AGOSTO			ENERO-AGOSTO		
	2008	2009	Var. % real	2008	2009	Var. % real
A. INGRESOS TOTALES	953	958	-1,3	9 208	9 116	-4,9
a. INGRESOS CORRIENTES	862	834	-5,1	8 579	8 412	-5,8
1. No tributarios	42	27	-38,0	914	740	-22,3
2. Transferencias	820	807	-3,4	7 665	7 672	-3,9
- Canon Minero (Ley 27506)	0	0	n.a.	1 109	859	-25,6
- Recursos Ordinarios	723	759	3,0	5 790	6 211	3,0
- Renta de Aduanas	14	10	-29,9	96	84	-15,9
- Canon y Sobrecanon Petrolero	44	15	-66,2	260	94	-65,2
- Canon Gasífero (Ley 27506)	19	2	-88,6	116	99	-18,0
- Participación e Incentivos	6	3	-51,1	166	94	-45,8
- Otros	14	19	27,8	128	232	73,8
b. INGRESOS DE CAPITAL	91	124	34,0	629	704	7,4
B. GASTOS NO FINANCIEROS	1 074	1 191	8,9	7 504	8 549	9,4
a. GASTOS CORRIENTES	779	825	4,0	6 074	6 564	3,8
1. Remuneraciones	514	532	1,6	4 129	4 421	2,8
2. Bienes y servicios	113	134	16,5	719	848	13,2
3. Transferencias	152	159	2,9	1 225	1 296	1,6
b. GASTOS DE CAPITAL	295	366	21,9	1 430	1 985	33,2
1. Formación bruta de capital	217	325	47,2	1 168	1 819	49,6
2. Otros	78	41	-48,2	263	165	-39,5
RESULTADO ECONÓMICO (A-B)	-121	-234		1 704	567	

Fuente: MEF - SIAF/SP

19. **El gasto en formación bruta de capital de los gobiernos regionales (S/. 325 millones)** aumentó en S/. 108 millones respecto al de agosto del año pasado, lo que representa un crecimiento de 47,2 por ciento en términos reales. En esta evolución destacan las mayores inversiones de los gobiernos regionales de:

Puno (S/. 28 millones)

- Mejoramiento de la carretera Azángaro-Saytococho-Sandia-San Juan del Oro
- Mejoramiento de la carretera Huancane-Moho-Conima-Tilali (Hanco-Hanco)
- Construcción irrigación Orurillo Posoconi
- Irrigación Azángaro II Etapa

Cusco (S/. 26 millones)

- Adquisición de maquinaria y equipos para el mantenimiento de la red vial
- Rehabilitación de la carretera Huambutio - Paucartambo - Atalaya Tramo I
- Mejoramiento del servicio del departamento de diagnóstico por imágenes del Hospital de Apoyo Departamental Cusco



NOTAS DE ESTUDIOS DEL BCRP

No. 49 – 25 de setiembre de 2009

San Martín (S/. 21 millones)

- Rehabilitación y mejoramiento de la carretera Empalme PE- Cuñumbuque - Zapatero - San José de Sisa
- Construcción Puente Vehicular Bellavista

Moquegua (S/. 12 millones)

- Construcción del campo ferial de Moquegua
- Mejoramiento e implementación del albergue de la beneficencia de Ilo
- Reubicación y ampliación de la planta de tratamiento de aguas residuales de la ciudad Moquegua
- Mejoramiento de la capacidad de atención y control de enfermedades respiratorias agudas de las zonas altoandinas de la región Moquegua

Ancash (S/. 10 millones)

- Ampliación y mejoramiento del estadio Rosas Pampa de Huaraz
- Sistema eléctrico rural para los AAHH. San José, Túpac Amaru Alto y Túpac Amaru Bajo
- Mejoramiento del sistema de agua potable y desagüe de las urbanizaciones - Los Pinos y el Pueblo Joven 2 de Junio de Chimbote
- Construcción del sistema de colectores las flores, distrito de Nuevo Chimbote.
- Mejoramiento de la carretera Motocache-Jimbe

La Libertad (S/. 8 millones)

- Electrificación rural en los caseríos de Huabalito, Pampas de Jaguey, La Botella, Salinar Alto y Bajo
- Mejoramiento del servicio de agua potable y alcantarillado de la localidad de Guadalupe
- Ampliación eléctrica. rural el Polvorín, Zapotal, Huabal, Vichayal, Santa Anita
- Mejoramiento de la carretera Empalme Ticmar-Magdalena de Cao - El Brujo

Loreto (S/. 8 millones)

- Mejoramiento y ampliación del sistema de alcantarillado e instalación de planta de tratamiento de aguas residuales de la ciudad de Iquitos
- Ampliación de redes de distribución primaria y secundaria de energía eléctrica en la zona periférica de la ciudad de Nauta
- Pavimentación de la Calle Cornejo Portugal

NOTAS DE ESTUDIOS DEL BCRP

No. 49 – 25 de setiembre de 2009

GASTO NO FINANCIERO DE LOS GOBIERNOS REGIONALES

(Millones de nuevos soles)

	ENERO-AGOSTO					
	CORRIENTE			CAPITAL		
	2008	2009	Variación	2008	2009	Variación
Callao	191	302	111	66	50	-16
Lima (Provincias)	278	316	38	28	52	25
Loreto	360	393	33	80	66	-14
La Libertad	415	441	26	100	73	-27
Cajamarca	374	399	25	32	63	31
Ancash	352	374	22	75	147	71
Puno	395	417	21	32	87	56
Junín	365	385	21	50	92	42
Piura	407	427	20	64	98	34
Arequipa	369	387	18	86	165	78
Cusco	348	365	17	146	166	21
San Martín	228	245	17	95	113	18
Apurímac	175	191	16	27	37	10
Ayacucho	248	262	15	32	44	12
Huánuco	200	213	13	50	44	-6
Amazonas	126	137	11	52	62	10
Ucayali	155	165	11	21	59	38
Tumbes	95	105	10	25	28	3
Madre de Dios	50	58	8	12	40	28
Huancavelica	149	157	8	44	48	3
Ica	237	245	8	30	26	-4
Lambayeque	270	277	7	117	115	-2
Pasco	88	95	6	22	108	86
Tacna	116	120	4	81	71	-9
Moquegua	82	84	2	45	108	63
Región Lima Metropolitana	2	4	2	18	22	4
TOTAL	6 074	6 564	491	1 430	1 985	554

V. OPERACIONES DE LOS GOBIERNOS LOCALES

20. **En agosto, el resultado económico de los gobiernos locales fue negativo en S/. 390 millones.** Este resultado refleja los menores ingresos por transferencias por el concepto de Canon Minero, debido a que en agosto de 2008 se transfirió el 50 por ciento restante de este recurso. Asimismo contribuyó a este déficit los mayores gastos no financieros (5,1 por ciento en términos reales), principalmente por el aumento de la formación bruta de capital (S/. 110 millones) equivalente a un crecimiento real de 16,1 por ciento.

Cabe mencionar que este resultado fue contrarrestado por los ingresos por transferencias de capital del Tesoro Público por un total de S/. 135 millones destinados a financiar proyectos, programas y actividades del FORSUR; rehabilitación y mejoramiento de carreteras de las Municipalidades Distritales de Chiguata, Santa

NOTAS DE ESTUDIOS DEL BCRP

No. 49 – 25 de setiembre de 2009

Rita de Siguan, Quequeña y de Vitor; proyectos de inversión del Programa de Reparaciones Colectivas para diferentes municipalidades; Programa Integral de Mejoramiento de Barrios y Pueblos; Programa Agua para Todos; entre otros.

OPERACIONES DE LOS GOBIERNOS LOCALES (Millones de nuevos soles)

	AGOSTO			ENERO / AGOSTO		
	2008	2009	Var. % real	2008	2009	Var. % real
A. INGRESOS TOTALES	2 637	862	-67,9	10 098	10 442	-0,7
a. INGRESOS CORRIENTES	2 545	727	-72,0	9 456	8 063	-18,1
1. Tributarios	105	80	-25,2	893	842	-9,5
2. No tributarios	165	166	-1,3	1 315	1 397	2,0
3. Transferencias	2 275	481	-79,3	7 247	5 824	-22,8
- IPM Transferido	307	244	-22,0	2 090	1 823	-16,2
- Canon	1 799	68	-96,3	4 194	3 143	-28,0
<i>Del Cual Minero</i>	<i>1 663</i>	<i>0</i>	<i>n.a.</i>	<i>3 327</i>	<i>2 576</i>	<i>-25,6</i>
- Otros	169	169	-2,0	963	858	-14,4
b. INGRESOS DE CAPITAL	92	135	44,6	642	2 380	256,0
B. GASTOS NO FINANCIEROS	1 165	1 247	5,1	7 985	8 333	0,2
a. GASTOS CORRIENTES	557	528	-6,9	4 180	3 832	-12,0
1. Remuneraciones	125	124	-2,9	936	997	2,2
2. Bienes y servicios	287	337	15,3	2 113	2 334	6,1
3. Transferencias	145	67	-54,5	1 130	502	-57,4
b. GASTOS DE CAPITAL	608	719	16,2	3 805	4 501	13,6
1. Formación bruta de capital	600	710	16,1	3 744	4 471	14,7
2. Otros	8	9	19,8	61	30	-53,0
C. INTERESES	1	4	314,1	11	27	136,9
RESULTADO ECONÓMICO	1 473	-390		2 118	2 083	

Fuente: MEF - SIAF/SP

VI. OPERACIONES DE LAS EMPRESAS ESTATALES

21. En agosto, el resultado económico de las empresas estatales fue positivo en S/. 132 millones, mayor en S/. 78 millones registrado en similar periodo del año anterior. Este resultado se explica principalmente por la mejora en las operaciones de Petroperú (al pasar de un déficit de S/. 90 millones a un superávit de S/. 169 millones) y de las empresas regionales de electricidad (S/. 88 millones), los que fueron contrarrestados por el déficit de Sedapal (S/. 39 millones) por el incremento de los gastos no financieros.

Los gastos no financieros fueron menores en S/. 152 millones, como consecuencia de la disminución de los gastos corrientes (16,3 por ciento en términos reales). Ello fue atenuado por el crecimiento real de los gastos de capital (67,3 por ciento) principalmente por la formación bruta de capital (70,1 por ciento).

NOTAS DE ESTUDIOS DEL BCRP

No. 49 – 25 de setiembre de 2009

Las principales inversiones fueron realizadas por Corpac (Proyecto de Automatización y Modernización de los Servicios de Tránsito Aéreo – Red de Radares de Vigilancia Aérea), Sedapal (Proyecto de Mejoramiento Sanitario de Áreas Marginales de Lima, Programa Agua para Todos y la Reposición de Redes de Agua Potable y Alcantarillado) y las empresas regionales de electricidad (Proyectos de Ampliación y Remodelación y Renovación de Redes de Distribución y Sistema de Transmisión, Proyecto de Rehabilitación de la Central Hidroeléctrica de Machupicchu realizado por EGEMSA y el Traslado de Turbinas a Gas de Mollendo a Pisco ejecutado por EGASA).

OPERACIONES DE LAS EMPRESAS ESTATALES

(Millones de nuevos soles)

	AGOSTO			ENE-AGO		
	2008	2009	Var. % real	2008	2009	Var. % real
I. INGRESOS CORRIENTES	1 703	1 658	-4,4	13 190	12 206	-11,1
1. Ventas	1 546	1 530	-2,9	11 785	10 996	-10,4
2. Otros	157	128	-19,7	1 405	1 210	-17,4
II. GASTOS NO FINANCIEROS	1 702	1 550	-10,6	13 968	11 419	-21,5
a. Corriente	1 586	1 352	-16,3	13 066	10 340	-24,0
Remuneraciones	102	96	-8,1	960	991	-0,8
Bienes y Servicios	1 246	875	-31,1	10 009	6 475	-37,9
Impuestos	163	232	39,7	1 411	1 940	32,0
Otros	75	150	96,3	686	933	30,5
b. Capital	116	197	67,3	902	1 079	14,9
Formación bruta de capital	112	194	70,1	777	961	18,8
Otros	4	3	-21,8	125	118	-9,8
III. INGRESOS DE CAPITAL	61	25	-60,4	155	181	12,6
IV. RESULTADO PRIMARIO	62	133		-623	968	
V. INTERESES	8	2	-81,2	74	72	-6,8
VI. RESULTADO ECONÓMICO	54	132		-697	896	
Memo:						
Resultado económico por empresas	54	132		-697	896	
Petroperú	-90	169		-1117	701	
<i>Del cual: FEPC ^{1/}</i>	<i>0</i>	<i>0</i>		<i>578</i>	<i>350</i>	
Sedapal	34	-39		210	-69	
Electroperú	20	10		91	34	
Enapu	14	3		70	90	
Empresas regionales de electricidad	7	88		93	180	
Resto	69	-99		-44	-39	

^{1/} Amortización de deuda con el Fondo de Estabilización de Precios de los Combustibles Derivados del Petróleo - FEPC

Departamento de Estadísticas Fiscales
 Subgerencia de Estadísticas Macroeconómicas
 Gerencia de Información y Análisis Económico
 25 de setiembre de 2009